

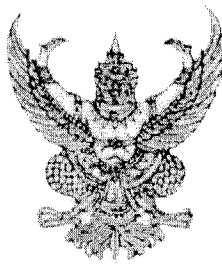

แผนพัฒนาท้องถิ่น (พ.ศ.2561-2565)

งานนโยบายและแผนสำนักปลัด อบต.ว่างประจัน

โทรศัพท์/โทรสาร 074-839770 /074-839771



ประกาศองค์การบริหารส่วนตำบลวังประจัน
เรื่อง ประกาศใช้แผนพัฒนาท้องถิ่น (พ.ศ.๒๕๖๑ - ๒๕๖๕)

อาศัยอำนาจตามระเบียบกระทรวงมหาดไทยว่าด้วยการจัดทำแผนพัฒนาขององค์กรปกครองส่วนท้องถิ่น พ.ศ.๒๕๔๘ แก้ไขเพิ่มเติม (ฉบับที่ ๓) พ.ศ. ๒๕๖๑ ประกอบกับมติสภาองค์การบริหารส่วนตำบลวังประจัน ในการประชุมสภาองค์การบริหารส่วนตำบลวังประจัน สมัยวิสามัญ สมัยที่ ๑ ครั้งที่ ๑ ประจำปี พ.ศ.๒๕๖๒ เมื่อวันที่ ๑๓ มิถุนายน ๒๕๖๒ ซึ่งมีมติเห็นชอบร่างแผนพัฒนาท้องถิ่น (พ.ศ.๒๕๖๑ - ๒๕๖๕) ขององค์การบริหารส่วนตำบลวังประจัน และนายกองค์การบริหารส่วนตำบลวังประจัน ได้พิจารณาอนุมัติแผนพัฒนาท้องถิ่น (พ.ศ.๒๕๖๑-๒๕๖๕) เรียบร้อยแล้ว

ดังนั้น เพื่อให้เป็นไปตามระเบียบกระทรวงมหาดไทยว่าด้วยการจัดทำแผนพัฒนาขององค์กรปกครองส่วนท้องถิ่น พ.ศ.๒๕๔๘ แก้ไขเพิ่มเติม (ฉบับที่ ๓) พ.ศ. ๒๕๖๑ ข้อ ๒๔ องค์การบริหารส่วนตำบลวังประจัน จึงขอประกาศใช้แผนพัฒนาท้องถิ่น (พ.ศ.๒๕๖๑ - ๒๕๖๕) เพื่อให้ประชาชนได้ทราบโดยทั่วกันและสามารถตรวจสอบได้ รายละเอียดตามสิ่งที่แนบท้ายประกาศนี้

จึงประกาศให้ทราบโดยทั่วกัน

ประกาศ ณ วันที่ ๑๔ มิถุนายน พ.ศ. ๒๕๖๒

(นายสมัย ละไบแด)

นายกองค์การบริหารส่วนตำบลวังประจัน

คำนำ

การวางแผนเป็นกระบวนการอันสำคัญยิ่งในการบริหาร เพราะแผนเป็นสิ่งซึ่งให้เห็นถึงเป้าหมายและวิธีดำเนินการเพื่อให้ได้ความสำเร็จในเป้าหมายนั้นๆ แผนพัฒนาท้องถิ่น (พ.ศ.2561-2565) ขององค์การบริหารส่วนตำบลวังประจัน จึงเป็นเครื่องมือสำคัญในการพัฒนาท้องถิ่น ซึ่งได้กำหนดทิศทางเพื่อนำไปสู่เป้าหมายการพัฒนาท้องถิ่นให้สอดคล้องกับแผนพัฒนาเศรษฐกิจและสังคมแห่งชาติ แผนพัฒนาจังหวัด แผนพัฒนาชุมชน นโยบายรัฐบาล และนโยบายในการพัฒนาท้องถิ่น

แผนพัฒนาท้องถิ่น (พ.ศ.2561-2565) ฉบับนี้ เป็นแผนแม่บทที่ใช้เป็นเครื่องมือในการบริหาร และพัฒนาท้องถิ่นซึ่งจะก่อให้เกิดประสิทธิภาพและประสิทธิผลสูงสุด บรรลุจุดหมายของการพัฒนา ก่อให้เกิดผลในการตอบสนองความต้องการของประชาชน ช่วยลดความขัดแย้งและขจัดความซับซ้อนในการทำงาน ตลอดจนเป็นการใช้ทรัพยากรในการพัฒนาที่มีอยู่อย่างจำกัดให้ได้ผลอย่างคุ้มค่า ทำให้ตำบลมีเป้าหมายและทิศทางในการพัฒนาอย่างชัดเจน สามารถมองเห็นเป็นรูปธรรม ทั้งทางด้านโครงสร้างพื้นฐาน ด้านเศรษฐกิจ ด้านสังคม ด้านการเมือง การบริหาร และด้านทรัพยากรธรรมชาติ ซึ่งเป็นการประสานความร่วมมือในการพัฒนาของทุกฝ่าย ไม่ว่าจะเป็นตำบล ส่วนราชการต่างๆ ภาคเอกชน ประชาชน และองค์กรอื่นๆ ทำให้เกิดการพัฒนาร่วมกัน โดยยึดถือผลประโยชน์ของประชาชนเป็นที่ตั้ง มีการบูรณาการแผนงาน/โครงการ เพื่อนำไปสู่จุดหมายของการพัฒนา และนอกจากนี้แผนพัฒนาฉบับนี้ ยังใช้เป็นเครื่องมือควบคุมการใช้จ่ายงบประมาณ การติดตาม ตรวจสอบและการควบคุมการดำเนินงานตรงตามวัตถุประสงค์ของการพัฒนาที่ตั้งไว้

ในการจัดทำแผนพัฒนาท้องถิ่น (พ.ศ.2561-2565) ในครั้งนี้ องค์การบริหารส่วนตำบลวังประจัน ได้รับความอนุเคราะห์และความร่วมมือด้วยดีจากส่วนราชการต่างๆ ภาคเอกชน ประชาชนและองค์กรต่างๆ ในการจัดหาข้อมูลและสำรวจความต้องการด้านต่างๆ โดยภายใต้ระเบียบกระทรวงมหาดไทย ว่าด้วยการจัดทำแผนพัฒนาขององค์กรปกครองส่วนท้องถิ่น พ.ศ.2548 และแก้ไขเพิ่มเติมถึง (ฉบับที่ 3) พ.ศ.2561 กฎหมาย หนังสือสั่งการต่างๆ ที่เกี่ยวข้อง องค์การบริหารส่วนตำบลวังประจัน หวังเป็นอย่างยิ่งว่าแผนพัฒนาท้องถิ่นฉบับนี้คงจะเป็นประโยชน์ต่อการพัฒนาและการปฏิบัติงาน ก่อให้เกิดความร่วมมือและสร้างความเข้าใจอันดีในการพัฒนาร่วมกัน ทั้งภาครัฐ ภาคเอกชนและประชาชนในเขตตำบล เป็นแนวทางสร้างสรรค์สังคมให้น่าอยู่ และพัฒนาตำบลวังประจันให้เจริญก้าวหน้าดังที่ตั้งเป้าหมายไว้ต่อไป

คณะกรรมการสนับสนุนการจัดทำแผนพัฒนา อบต.วังประจัน

คณะกรรมการพัฒนาองค์การบริหารส่วนตำบลวังประจัน

สารบัญ

เรื่อง	หน้า
ส่วนที่ 1 สภาพทั่วไปและข้อมูลพื้นฐาน	
ด้านศักยภาพ	1-3
ด้านการเมือง/การปกครอง	4
ประชากร	4
สภาพทางสังคม	5
ระบบบริการพื้นฐาน	7
ระบบเศรษฐกิจ	8-23
ศาสนาประเพณี วัฒนธรรม	23-25
ทรัพยากรธรรมชาติ	25-26
อื่นๆ(ข้อมูลความจำเป็นพื้นฐาน (จปฐ.))	27-28
ส่วนที่ 2 ยุทธศาสตร์การพัฒนาขององค์กรปกครองส่วนท้องถิ่น	
▣ ความสัมพันธ์ระหว่างแผนพัฒนาระดับมหภาค	
○ แผนยุทธศาสตร์ชาติ 20 ปี	29-36
○ แผนพัฒนาเศรษฐกิจและสังคมแห่งชาติ ฉบับที่ 12	36-42
○ แผนพัฒนาภาค/แผนพัฒนากลุ่มจังหวัด/แผนพัฒนาจังหวัด	
- แผนพัฒนาภาคใต้	43-45
- แผนพัฒนากลุ่มจังหวัด	45-49
- แผนพัฒนาจังหวัดสตูล	50-62
○ ยุทธศาสตร์การพัฒนาขององค์กรปกครองส่วนท้องถิ่นจังหวัดสตูล	63-65
▣ ยุทธศาสตร์ขององค์กรปกครองส่วนท้องถิ่น	65-76
▣ การวิเคราะห์เพื่อการพัฒนา	76-81
▣ นโยบายการพัฒนาของผู้บริหารท้องถิ่น	82-85
▣ ไทยแลนด์ 4.0 (THAILAND 4.0)	85-86
ส่วนที่ 3 การนำแผนพัฒนาท้องถิ่นไปสู่การปฏิบัติ	
▣ ยุทธศาสตร์การพัฒนาและแผนงาน	87
▣ บัญชีสรุปโครงการพัฒนา (ผ.01)	88-92

สารบัญ

เรื่อง	หน้า
▣ รายละเอียดโครงการพัฒนา (ผ.02)	93-171
▣ รายละเอียดโครงการพัฒนา (โครงการที่เกินศักยภาพของ อปท) (ผ.02/1)	172-176
▣ บัญชีครุภัณฑ์ (ผ.03)	179-194
ส่วนที่ 4 การนำแผนพัฒนาท้องถิ่นไปสู่การปฏิบัติ	
การติดตามและประเมินผลยุทธศาสตร์	195-200
การติดตามและประเมินผลโครงการ	201-206
สรุปผลการพัฒนาท้องถิ่น	207-210
ข้อเสนอแนะในการจัดทำแผนพัฒนาท้องถิ่นในอนาคต	211-216

ส่วนที่ 1 สภาพทั่วไปและข้อมูลพื้นฐาน

1. ด้านกายภาพ

1.1 ที่ตั้งของหมู่บ้านหรือชุมชนหรือตำบล (แผนที่ประกอบ)

แผนที่ตำบล

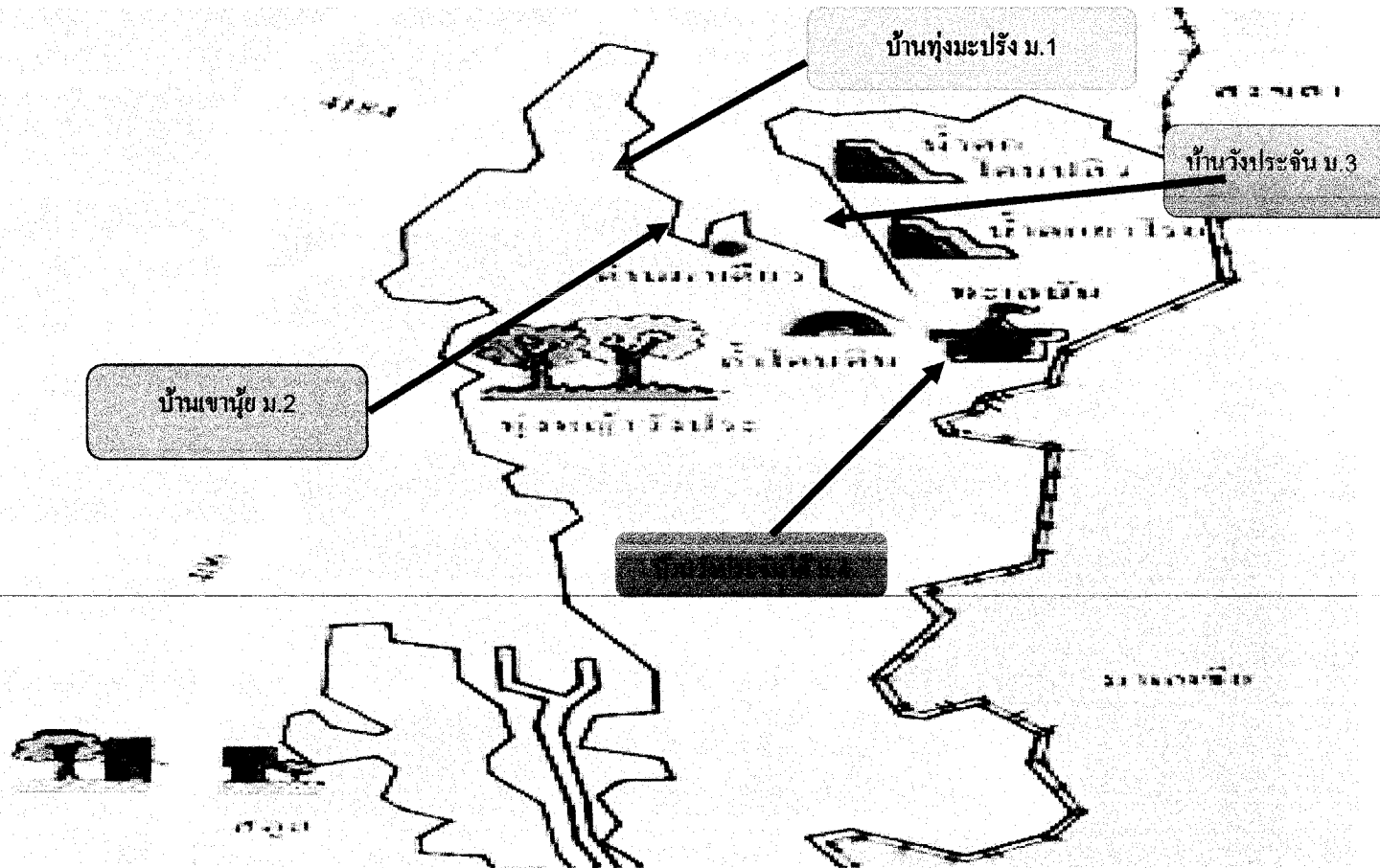

วังประจัน เดิมชื่อว่า “วังปลาจัน” เพิ่งมาเปลี่ยนชื่อเป็นบ้าน “วังประจัน” ในสมัยที่ นายศุภโยค พาณิชัยวิทย์ เป็นผู้ว่าราชการจังหวัดสตูล (พ.ศ. 2515-2518) คำว่า “วัง” หมายถึง หุบเขาหรือแอ่งน้ำลึก “ปลาจัน” มาจากคำภาษาชาวี่ หมายถึง กะปิ เนื่องจากมีก้อนหินลักษณะเหมือนก้อนกะปิเป็นจำนวนมาก อยู่ในลำคลองปัจจุบัน คือ คลองทุ่ง ส่วนที่เปลี่ยนชื่อเป็น วังประจันก็เนื่องจากตำบลนี้เป็นเขตแดนติดต่อกับมาเลเซีย และมีถนนเชื่อมติดต่อกับ บ้านวังเกลียน ของมาเลเซีย ตำบลนี้จึงเป็นเหมือนด่านประจันหน้ากับมาเลเซีย ราษฎรในตำบลนี้จึงเหมือนกับมาเลเซีย ด้านแรก ราษฎรในตำบลวังประจันบางส่วนอพยพมาจากประเทศมาเลเซีย และตำบลควนสตอ ตำบลควนโดน เพื่อเข้าไปประกอบอาชีพเกษตรกรรม เห็นว่าเป็นพื้นที่ที่เหมาะสม มีความอุดมสมบูรณ์ ในการทำสวนผลไม้ สวนยาง และการทำนา วังประจันเดิมเป็นหมู่บ้านหนึ่งในเขตตำบลควนสตอ ต่อมาได้แยกการปกครองจากตำบลควนสตอ เป็นตำบลวังประจัน เมื่อวันที่ 15 กันยายน 2535 แบ่งการปกครองออกเป็น 4 หมู่บ้าน มีนายสมัย ละไบแด เป็นกำนันคนแรก ความ เป็นมาของแต่ละหมู่บ้าน มีดังนี้

หมู่ที่ 1 บ้านทุ่งมะปริง

ทุ่งมะปริง มีทุ่งเล็ก ๆ อยู่ในหมู่บ้านเนื้อที่ประมาณ 1 งาน กลางทุ่งเล่ากันว่า มีบ่อน้ำคล้ายปลัก เนื้อที่ ประมาณ 55 เมตร เกิดขึ้นกลางทุ่ง มีผู้เห็นคล้ายฝูงขึ้นมาสภาพคล้ายคนอยู่ประมาณ 4 – 5 นาทีแล้วหายไป จากนั้น มีผู้คนไปเซนสังเวद्य ถือเป็นสิ่งศักดิ์สิทธิ์ มีการแสดงอาเพศ ใครไปสร้างกรรมไม่ดี หรือสิ่งสกปรกต่าง ๆ จะมีอาการปวด ท้อง จุกเสียด เป็นไข้ หากถูกอาถรรพ์นี้ ต้องไปบอกกล่าว ขอภัยแล้วอาการจะหาย ชาวบ้านเชื่อถือมาตลอดหลายสิบ ปี จนถึงบัดนี้ชาวบ้านเล็กเชื่อถือ และขณะนี้ปลักได้ตื่นเงินหมดแล้ว มะปริง มาจาก ชื่อโต๊ะปริง ซึ่งชาวบ้านทั่วไปนับถือ

หมู่ที่ 2 บ้านเขาน้อย

ได้แยกมาจากหมู่ที่ 3 บ้านวังประจัน มาเป็นหมู่ที่ 2 บ้านเขาน้อย เมื่อปี พ.ศ. 2532 เพื่อจะแบ่งแยกการ ปกครองให้ดีขึ้นมาจนถึงปัจจุบัน

หมู่ที่ 3 บ้านวังประจัน

หลังจากสงครามโลกครั้งที่ 1 ได้มีชาวมลายู หรือมาเลเซียในปัจจุบัน จากบ้านวังเกลียนรัฐเปอร์ลิส อพยพมา อยู่ที่บริเวณ บังทะเลบัน ต่อมาบริเวณนั้นแผ่นดินยุบตัวลง ก็เลยย้ายมาตั้งหมู่บ้านใหม่ที่บ้านวังประจัน ผู้ที่อพยพมานั้น มี 3 ตระกูล คือ ตระกูลละไบโดย เป็นตระกูลผู้พี่ ตระกูลละไบแด เป็นตระกูลรอง ตระกูลละไบจิ เป็นตระกูลน้องเล็ก ทั้ง 3 ตระกูล เป็นผู้ออกตั้งหมู่บ้านวังประจัน ส่วนตระกูลอื่น ๆ นั้น ได้เข้ามาหลังจากสงครามโลกครั้งที่ 2 แล้ว เดิมเป็น หมู่ที่ 11 ตำบลวังสตอ แยกมาเป็น ตำบลวังประจัน เมื่อปี พ.ศ. 2515 ปัจจุบันเป็นหมู่ที่ 3 ตำบลวังประจัน

หมู่ที่ 4 บ้านวังประจันใต้

บ้านวังประจันใต้ แยกจากบ้านวังประจัน ตำบลควนสตอ เป็นหมู่ที่ 12 และต่อมาได้แยกมาเป็นตำบลวัง ประจัน จากตำบลควนสตอ ปี พ.ศ. 2532 ได้แยกเมื่อปี พ.ศ. 2532 และได้แยกหมู่ที่ 3 บ้านวังประจันออกเป็น หมู่ที่ 4 บ้านวังประจันใต้ ตำบลวังประจัน

ที่ตั้งของตำบล

ตำบลวังประจัน ตั้งอยู่ที่หมู่ที่ 3 บ้านวังประจัน ตำบลวังประจัน อำเภอควนโดน จังหวัดสตูล ตั้งอยู่ ทางทิศตั้งอยู่ทางทิศตะวันออกเฉียงใต้ ของที่ว่าการอำเภอ ควนโดน การเดินทางตามถนนทางหลวงจังหวัดหมายเลข 4184 ระยะทางประมาณ 15 กิโลเมตร ระยะทางห่างจากจังหวัดสตูลประมาณ 38 กิโลเมตร

เนื้อที่อาณาเขต

ตำบลวังประจัน มีพื้นที่ 100.5 ตร.กม. หรือ 62,812.50 ไร่อยู่ในเขตความรับผิดชอบขององค์การบริหารส่วนตำบลวังประจัน และมีอาณาเขตติดต่อกับพื้นที่ใกล้เคียงดังนี้

ทิศเหนือ	ติดต่อกับ	ตำบลทุ่งนุ้ย อำเภอควนกาหลง จังหวัดสตูล
ทิศตะวันออก	ติดต่อกับ	ตำบลทุ่งหมอบ และตำบลปาดังเบซาร์ อำเภอสะเดา จังหวัดสงขลา
ทิศใต้	ติดต่อกับ	รัฐเปอร์ลิส ประเทศมาเลเซียและตำบลเกตรี อำเภอเมือง จังหวัดสตูล
ทิศตะวันตก	ติดต่อกับ	ตำบลเกตรี อำเภอเมือง ตำบลควนสตอ และตำบลควนโดน อำเภอควนโดน จังหวัดสตูล

1.2 ลักษณะภูมิประเทศ

ตำบลวังประจัน มีสภาพพื้นที่เป็นที่ราบลุ่มเชิงเขา ล้อมรอบด้วยเทือกเขาต่าง ๆ ทางทิศตะวันตกมีเขาคันตัง ด้านทิศตะวันออกและทิศใต้ มีเทือกเขาสันกาลาศรีกัน เป็นพรมแดนไทย - มาเลเซีย เทือกเขาเหล่านี้เป็นต้นกำเนิดแหล่งน้ำสายต่าง ๆ มากมาย ที่ไหลลงมารวมกัน เพื่อหล่อเลี้ยงชีวิตชาว

อำเภอควนโดนและอำเภอเมืองสตูล บริเวณนี้จะมีน้ำตกที่สวยงาม เช่น น้ำตกยาโรย น้ำตกโดนปลิว น้ำตกจิ้งหรีด เป็นต้น น้ำที่ไหลลงจากเทือกเขา มาเป็นลำคลองสายต่าง ๆ มีถึง 13 สาย อาทิ คลองมาเลา

คลองตุ้ยะ ที่บ้านทุ่งมะปริง คลองช้างตาย ที่บ้านเขาน้อย คลองปุย ที่บ้านวังประจัน คลองกลางบ้าน ที่บ้านวังประจันได้ และยังมีคลองสายยาวขนานไปกับถนนและภูเขาทางทิศตะวันตกของตำบล มีชื่อเรียกหลายชื่อ คือ คลองวังประ คลองทุ่งนุ้ย คลองเขียว คลองหัก ลำคลองทั้งหมดนี้ไหลไปรวมกับคลองวังโตะเสด คลองกาหมิง ทางตอนเหนือของบ้านทุ่งมะปริง เกิดเป็นลำคลองคูสน ณ จุดนี้ จากนั้นเป็นที่ราบสามารถปลูกข้าว เช่น ทุ่งนาวังสาย ทุ่งมะปริง ทุ่งนาวังประจัน และยังมีที่บริเวณเชิงเขา ที่ใช้ปลูกยางพารา และสวนผลไม้ เช่น ควนเจ๊ะหมื่น ควนข้างดิ่ง ส่วนพื้นที่อื่น ๆ ทางราชการได้ประกาศเป็นสวนป่า และเป็นเขตอุทยานแห่งชาติทะเลบัน เพื่ออนุรักษ์ทรัพยากรที่อยู่ในป่า ตลอดจนป่าไม้ที่อุดมสมบูรณ์ ไว้เป็นต้นน้ำต่อไป

1.3 ลักษณะภูมิอากาศ

มีลักษณะอากาศแบบร้อนชื้น ได้รับอิทธิพลจากมรสุมตะวันตกเฉียงใต้และมรสุมตะวันออกเฉียงเหนือ มีฝนตกชุก จากสภาพพื้นที่ที่เป็นหุบเขา มีป่าไม้ที่อุดมสมบูรณ์ ทำให้อากาศในตอนกลางวัน รู้สึกสดชื่น โดยเฉพาะในเขตอุทยานแห่งชาติทะเลบัน และน้ำตกต่าง ๆ

สภาพภูมิอากาศ แบ่งออกเป็น 2 ฤดู คือ

1. ฤดูร้อน มีตั้งแต่เดือนมกราคม ถึงเดือนเมษายน มีฝนตกบ้างเล็กน้อยจากอิทธิพลปลายมรสุมตะวันออกเฉียงเหนือ
2. ฤดูฝน เริ่มตั้งแต่เดือนพฤษภาคม ถึงเดือนธันวาคม เป็นช่วงที่มีฝนตกชุกจากอิทธิพลของลมมรสุมตะวันออกเฉียงใต้ (พ.ค. - ก.ย.) และลมมรสุมตะวันออกเฉียงเหนือ (ต.ค. - ธ.ค.)

1.4 ลักษณะของดิน

ลักษณะของดินในตำบลวังประจัน แบ่งออกเป็นลักษณะดังนี้

- ดินที่เหมาะสมในการปลูกยางพารา ในเขตชุ่มชื้นเป็นดินต้นที่มีการระบายน้ำดีถึงปานกลาง เนื้อดินเป็นดินร่วนเหนียวปนทราย ดินล่างเป็นดินเหนียวปนกรวด
- ดินนาหรือดินที่เหมาะสมกับการทำนา พบในพื้นที่ราบเรียบ เนื้อดินเป็นดินร่วนปนทราย ดินล่างเป็นดินร่วนเหนียวปนทราย ดินร่วนปนดินเหนียว ถึงดินเหนียวจะมีการระบายน้ำเร็วความอุดมสมบูรณ์ของดินปานกลาง
- ดินภูเขา พบในสภาพพื้นที่ลาดชัน เช่น เนินเขาหรือเทือกเขา

2. ด้านการเมือง/การปกครอง

2.1 เขตการปกครอง

องค์การบริหารส่วนตำบลวังประจัน แบ่งเขตการปกครองออกเป็น 4 หมู่บ้าน โดยอยู่ในเขตองค์การบริหารส่วนตำบลวังประจันทั้งหมด ตามชื่อหมู่บ้านดังต่อไปนี้

หมู่ที่ 1 บ้านทุ่งมะปราง

หมู่ที่ 2 บ้านเขาน้อย

หมู่ที่ 3 บ้านวังประจัน

หมู่ที่ 4 บ้านวังประจันใต้

2.2 การเลือกตั้ง

- การเลือกตั้งผู้บริหารองค์การบริหารส่วนตำบลวังประจัน เมื่อวันที่ 4 พฤศจิกายน 2555 มีผู้ลงสมัครรับสิทธิ์เลือกตั้งเป็นนายกองค์การบริหารส่วนตำบลวังประจัน จำนวน 2 คน จำนวนผู้มีสิทธิ์เลือกตั้งทั้งสิ้น 1,665 คน มีผู้มาใช้สิทธิ์ 1,453 คน คิดเป็นร้อยละ 87.26

- การเลือกตั้งสมาชิกสภาองค์การบริหารส่วนตำบลวังประจัน เมื่อวันที่ 4 พฤศจิกายน 2555 มีผู้ลงสมัครรับสิทธิ์เลือกตั้งเป็นสมาชิกสภาองค์การบริหารส่วนตำบลวังประจัน จำนวน 23 คน จำนวนผู้มีสิทธิ์เลือกตั้งทั้งสิ้น 1,660 คน มีผู้มาใช้สิทธิ์ 1,450 คน คิดเป็นร้อยละ 87.34

หมายเหตุ : สำหรับหมู่ที่ 3 ปรากฏว่ามีการเลือกตั้งซ่อมครั้งที่ 2 ดังนี้

- การเลือกตั้งสมาชิกสภาองค์การบริหารส่วนตำบลวังประจัน ของหมู่ที่ 3 (เลือกตั้งซ่อม) มีขึ้นเมื่อวันที่ 6 ตุลาคม 2556 มีผู้ลงสมัครรับสิทธิ์เลือกตั้งเป็นสมาชิกสภาองค์การบริหารส่วนตำบลวังประจันของหมู่ที่ 3 จำนวน 2 คน จำนวนผู้มีสิทธิ์เลือกตั้งทั้งสิ้น 513 คน มีผู้มาใช้สิทธิ์ 458 คน คิดเป็นร้อยละ 89.27

3. ประชากร

3.1 ข้อมูลเกี่ยวกับจำนวนประชากร

ตำบลวังประจันมีประชากร จำนวน 3,094 คน แยกเป็น ชาย 1,530 คน หญิง 1,564 คน (แหล่งที่มา : ทะเบียนราษฎร อำเภอควนโดน เมื่อ 30 เมษายน 2562)

หมู่ที่	ชื่อหมู่บ้าน	พื้นที่ (ไร่)	จำนวน ครัวเรือน	ประชากร		รวม
				ชาย	หญิง	
1.	บ้านทุ่งมะปราง	14,375	199	376	397	773
2.	บ้านเขาน้อย	7,187.5	174	338	335	673
3.	บ้านวังประจัน	14,062.5	222	442	443	885
4.	บ้านวังประจันใต้	27,187.5	262	374	389	733
	รวม	62,812.50	857	1,530	1,564	3,094

3.2 ช่วงอายุและจำนวนประชากร

หมู่ที่	ชื่อหมู่บ้าน	อายุต่ำกว่า 18 ปี			อายุ 18-60 ปี			อายุมากกว่า 60 ปี		
		ชาย	หญิง	รวม	ชาย	หญิง	รวม	ชาย	หญิง	รวม
1.	บ้านทุ่งมะปราง	118	123	241	228	236	464	29	38	67
2.	บ้านเขาน้อย	95	98	193	211	203	414	34	34	66
3.	บ้านวังประจัน	147	132	279	273	279	552	22	32	54
4.	บ้านวังประจันใต้	121	148	269	225	217	442	28	24	52
รวม		481	501	982	938	935	1,873	113	128	239

4. สภาพทางสังคม

4.1 การศึกษา

พื้นที่ตำบลวังประจัน มีโรงเรียนในสังกัดสำนักงานเขตพื้นที่การศึกษาจังหวัดสตูล จำนวน 2 แห่ง ได้แก่

1. โรงเรียนบ้านทุ่งมะปราง ตั้งอยู่ หมู่ที่ 1 ตำบลวังประจัน อำเภอควนโดน จังหวัดสตูล
2. โรงเรียนบ้านวังประจัน ตั้งอยู่ หมู่ที่ 3 ตำบลวังประจัน อำเภอควนโดน จังหวัดสตูล

ตารางแสดงจำนวนนักเรียนแต่ละโรงเรียนในตำบลวังประจัน

หมู่ที่	ชื่อโรงเรียน	จำนวนนักเรียน			จำนวนครู(คน)
		ชาย(คน)	หญิง(คน)	รวม(คน)	
1	โรงเรียนบ้านทุ่งมะปราง				
	- อนุบาล1 - 2	9	15	24	2
	- ประถมศึกษา(ป.1 - ป.6)	32	46	78	6
	- มัธยมศึกษา(ม.1 - ม.3)	18	14	32	6
	รวมทั้งสิ้น	59	75	134	14
2	โรงเรียนบ้านวังประจัน				
	- อนุบาล 1 - 2	19	16	35	
	- ประถมศึกษา (ป.1 - ป.6)	52	46	98	12
	รวมทั้งสิ้น	71	62	133	

3. ศูนย์พัฒนาเด็กเล็กองค์การบริหารส่วนตำบลวังประจัน จำนวน 1 แห่ง

ตารางแสดงจำนวนเด็กศูนย์พัฒนาเด็กเล็กตำบลวังประจัน

ชื่อศูนย์พัฒนาเด็กเล็ก	จำนวนนักเรียน			จำนวนครู(คน)
	ชาย(คน)	หญิง(คน)	รวม(คน)	
ศูนย์พัฒนาเด็กเล็กตำบลวังประจัน	48	34	82	7

- | | | |
|--------------------------------------|-------|--------|
| 4. โรงเรียนสอนครุสัมพันธ์ประจำมัสยิด | จำนวน | 4 แห่ง |
| 5. การศึกษานอกโรงเรียน | จำนวน | 1 แห่ง |

4.2 สาธารณสุข

ในเขตองค์การบริหารส่วนตำบลวังประจัน มีโรงพยาบาลส่งเสริมสุขภาพ จำนวน 1 แห่งและมีสถานบริการสาธารณสุขด้านการสาธารณสุขมูลฐานประจำหมู่บ้าน

- โรงพยาบาลส่งเสริมสุขภาพตำบลวังประจัน โดยกระทรวงสาธารณสุข ตั้งอยู่ หมู่ที่ 3 บ้านวังประจัน ตำบลวังประจัน อำเภอควนโดน จังหวัดสตูล มีบุคลากรทั้งสิ้น 7 คน
- ศูนย์สาธารณสุขมูลฐานชุมชนประจำหมู่บ้าน โดยชุมชนเพื่อชุมชน จำนวน 4 แห่ง
- อาสาสมัครสาธารณสุข (อสม.) จำนวน 59 คน

4.3 อาชญากรรม

องค์การบริหารส่วนตำบลวังประจัน มีหน่วยรักษาความปลอดภัยในพื้นที่หลายหน่วยด้วยกัน จึงทำให้การก่อเหตุอาชญากรรมในพื้นที่มีค่อนข้างน้อย ได้แก่

- ป้อมยาม อปพร. จำนวน 1 แห่ง
- ป้อมยามตำรวจชุมชนประจำตำบล จำนวน 1 แห่ง
- จุดตรวจชุดรักษาความปลอดภัยประจำหมู่บ้าน (ชรบ.) จำนวน 4 แห่ง
- หน่วย อพป.
- ศูนย์อาสาสมัครป้องกันภัยฝ่ายพลเรือน

องค์การบริหารส่วนตำบลวังประจัน เป็นตำบลที่ติดต่อกับเขตชายแดนประเทศมาเลเซีย หมู่บ้านในเขตขององค์การบริหารส่วนตำบลวังประจันจัดเป็นหมู่บ้าน อพป. และ ปชด.

4.4 ยาเสพติด

องค์การบริหารส่วนตำบลวังประจัน มีส่วนราชการในสังกัด ได้แก่ กองสาธารณสุขและสิ่งแวดล้อม คอยทำหน้าที่เป็นผู้ประสานงานเกี่ยวกับระบบการป้องกันและแก้ไขปัญหาเสพติดในพื้นที่ การบำบัดป้องกันยาเสพติด การจัดฝึกอบรมส่งเสริมอาชีพแก่ผู้ผ่านการบำบัด การจัดกิจกรรมป้องกันยาเสพติด โดยทำการประสานกับหน่วยงานราชการอื่น ได้แก่ ศูนย์บำบัดสารเสพติดโรงพยาบาลควนโดน ศูนย์ปฏิบัติการต่อสู้ยาเสพติดอำเภอควนโดน (ศ.ตส.อ.ควนโดน) การแพร่ระบาดของยาเสพติดในพื้นที่จึงมีน้อย

4.5 การสังคมสงเคราะห์

องค์การบริหารส่วนตำบลวังประจัน มีส่วนราชการในสังกัด ได้แก่ กองสวัสดิการสังคม มีหน้าที่รับผิดชอบ งานสังคมสงเคราะห์ ผู้สูงอายุ ผู้พิการ ผู้ป่วยเอดส์ ผู้ด้อยโอกาส เด็กและเยาวชน สตรี โดยในแต่ละปีงบประมาณนั้น ทางองค์การบริหารส่วนตำบลวังประจัน ได้ดำเนินการจัดโครงการ/กิจกรรมต่างๆ เพื่อเป็นการส่งเสริม สนับสนุนและยกระดับคุณภาพชีวิตของผู้สูงอายุ ผู้พิการ เด็ก เยาวชน สตรี ตลอดจนผู้ด้อยโอกาสตามโอกาสและช่วงเวลาที่เหมาะสมต่างๆ เพื่อให้กลุ่มเป้าหมายดังกล่าว มีคุณภาพชีวิตที่ดีขึ้น ไม่ว่าจะเป็นการส่งเสริมอาชีพให้กับบุคคลเหล่านี้ โดยร่วมกับชมรมผู้สูงอายุ ชมรมคนพิการ โรงพยาบาลส่งเสริมสุขภาพประจำตำบล(รพ.สต.) อสม.ในแต่ละหมู่บ้าน ออกเยี่ยมเยียนและให้คำปรึกษาเกี่ยวกับการปฏิบัติตน เช่น การรับประทานอาหาร การออกกำลังกาย การ

ทานยา การดูแลตัวเองกรณีเป็นผู้ป่วยติดเตียง ฯลฯ และจัดโครงการให้ความรู้ในเรื่องต่างๆ ตลอดจนกิจกรรมส่งเสริมสวัสดิการต่างๆ ที่พึงได้จากรัฐบาล เช่น การได้รับเบี้ยยังชีพผู้สูงอายุ เบี้ยยังชีพคนพิการ เงินสงเคราะห์ผู้ป่วยเอดส์

5. ระบบบริการพื้นฐาน

5.1 การคมนาคมขนส่ง

ทางบก

การเดินทาง องค์การบริหารส่วนตำบลวังประจัน มีถนนทางหลวงจังหวัดหมายเลข 4184 หรือสายควนสตอ - วังประจัน ความยาว 22 กิโลเมตร แยกจากทางหลวงแผ่นดินหลายเลข 406 ที่สามแยกควนสตอ ซึ่งเป็นเส้นทางสายหลักผ่านตำบลวังประจัน

องค์การบริหารส่วนตำบลวังประจัน มีการคมนาคม ติดต่อระหว่างอำเภอและประเทศมาเลเซีย โดยทางบก ซึ่งมีถนนหลายสายด้วยกัน

5.2 การไฟฟ้า

การบริการด้านกระแสไฟฟ้าในเขตตำบลวังประจัน อยู่ในความรับผิดชอบของการไฟฟ้าอำเภอควนกาหลง สามารถให้บริการได้ครอบคลุมทั่วเขตตำบลวังประจัน และภายในเขตองค์การบริหารส่วนตำบล มีไฟฟ้าเข้าถึงทุกหมู่บ้าน และประชาชนมีไฟฟ้าใช้ ทุกครัวเรือ

5.3 การประปา

ระบบประปาในตำบลวังประจัน เป็นประปาภูเขา สร้างโดย กรมชลประทาน จำนวน 4 แห่ง ดังนี้

1. ฝ่ายเก็บน้ำวังโต๊ะเสด ให้บริการครอบคลุมจำนวน 2 หมู่บ้าน ของตำบลควนโดน
- 2.. ฝ่ายเก็บน้ำบ้านทุ่งมะปริง ให้บริการครอบคลุมจำนวน 1 หมู่บ้านของตำบลวังประจัน และ จำนวน 10 หมู่บ้านของตำบลควนสตอ และโรงเรียนจุฬารามราชวิทยาลัยสตูล
- 3.. ฝ่ายเก็บน้ำห้วยตาปุ่ย ให้บริการครอบคลุม จำนวน 2 หมู่บ้าน ของตำบลวังประจัน
- 4.. ฝ่ายเก็บน้ำห้วยจิ้งหรีด ให้บริการครอบคลุม จำนวน 2 หมู่บ้าน ของตำบลวังประจัน

5.4 โทรศัพท์

- การสื่อสารในตำบลมีโทรศัพท์สาธารณะ จำนวน - แห่ง

ระบบการสื่อสารโดยโทรศัพท์สาธารณะภายในเขตตำบลวังประจันนั้น ในปัจจุบันพบว่าได้ถูกยกเลิกไปแล้ว ซึ่งในปัจจุบันพบว่าประชาชนส่วนใหญ่หันมาใช้โทรศัพท์เคลื่อนที่ (มือถือ) กันหมดแล้ว เพราะการสื่อสารผ่านระบบโทรศัพท์เคลื่อนที่นั้น มีความสะดวกและรวดเร็วมากกว่า ประชาชนจึงหันมาใช้โทรศัพท์เคลื่อนที่(มือถือ) กันหมด

5.5 ไปรษณีย์หรือการสื่อสารหรือการขนส่ง และวัสดุ ครุภัณฑ์

การสื่อสารหรือการจัดส่งและวัสดุ ครุภัณฑ์ ภายในเขตตำบลวังประจันนั้น พบว่าประชาชนได้รับการบริการจัดส่งเอกสาร วัสดุ ครุภัณฑ์ จากหน่วยงานไปรษณีย์ของอำเภอควนโดน โดยบุรุษไปรษณีย์จัดส่งเอกสารทั่วถึงทุกครัวเรือน ทำให้ประชาชนได้รับการบริการอย่างสะดวกและรวดเร็ว

6. ระบบเศรษฐกิจ

6.1 การเกษตร

ตำบลวังประจัน มีสภาพดินที่เหมาะสมแก่การทำการเกษตรเกือบ 90 % ของเนื้อที่ทั้งหมด และโดยส่วนมากครัวเรือนของตำบลวังประจัน จะเป็นครัวเรือนเกษตรกรเสียส่วนมาก พืชเศรษฐกิจที่สำคัญของตำบลวังประจัน อันดับ 1 ได้แก่ ยางพารา มีเนื้อที่ปลูก 10,683 ไร่ รองลงมาได้แก่ ปาล์มน้ำมัน เนื้อที่ปลูก 498 ไร่

ประเภทพืชเศรษฐกิจ

- ยางพารา
- ปาล์มน้ำมัน

ประเภทพืชไม้ผล

- ทุเรียน มังคุด เงาะ ลองกอง กระท้อน กล้วยน้ำว้า กล้วยหอม จำปาตะ สละ มะพร้าวแก่ มะพร้าวอ่อน สะตอ กาแฟ สับปะรด

ประเภทพืชผัก

- ข้าวโพดหวาน แตงกวา ถั่วฝักยาว ตะไคร้

ประเภทพืชไร่

- อ้อย

ข้อมูลด้านการเกษตร (แหล่งที่มา : เกษตรอำเภอควนโดน พ.ศ. 2562)

ตารางที่.....1..... ข้อมูลการปลูกยางพารา

หมู่ที่	ชื่อบ้าน	จำนวนครัวเรือน	เนื้อที่ขึ้นต้น (ไร่)	เนื้อที่ให้ผล (ไร่)	ผลผลิต (ตัน)	ผลผลิตเฉลี่ย (กก./ไร่)	ราคาเฉลี่ย (บาท/กก.)
1	บ้านทุ่งมะปริง	351	5,342.00	4,880.00	1,317.60	270.00	35.00
2	บ้านเขาญ้อย	214	2,136.00	2,091.00	564.57	270.00	35.00
3	บ้านวังประจัน	155	1,816.00	1,594.00	430.38	270.00	35.00
4	บ้านวังประจันใต้	171	1,389.00	1,394.00	376.38	270.00	35.00
รวม		891	10,683.00	9,959.00	2,688.93	270.00	35.00

ตารางที่.....2..... ข้อมูลการปลูกปาล์มน้ำมัน

หมู่ที่	ชื่อบ้าน	จำนวนครัวเรือน	เนื้อที่ขึ้นต้น (ไร่)	เนื้อที่ให้ผล (ไร่)	ผลผลิต (ตัน)	ผลผลิตเฉลี่ย (กก./ไร่)	ราคาเฉลี่ย (บาท/กก.)
1	บ้านทุ่งมะปริง	19	125	35.00	77.00	2,200.00	2.50
2	บ้านเขาญ้อย	18	118	58.00	127.60	2,200.00	2.50
3	บ้านวังประจัน	17	111	60.00	132.00	2,200.00	2.50
4	บ้านวังประจันใต้	22	144	69.00	151.80	2,200.00	2.50
รวม		76	498.00	222.00	488.40	2,200.00	2.50

ตารางที่.....3..... ข้อมูลการปลูกข้าวหน้าปี

หมู่ ที่	ชื่อบ้าน	จำนวนครัวเรือน	เนื้อที่ขึ้นต้น (ไร่)	เนื้อที่ให้ผล (ไร่)	ผลผลิต (ตัน)	ผลผลิตเฉลี่ย (กก./ไร่)	ราคาเฉลี่ย (บาท/กก.)
1	บ้านทุ่งมะปราง	0	0	0	0	0	0
2	บ้านเขาヌ้ย	0	0	0	0	0	0
3	บ้านวังประจัน	0	0	0	0	0	0
4	บ้านวังประจันใต้	0	0	0	0	0	0
รวม		0	0	0	0	0	0

ตารางที่...4..... ข้อมูลการปลูกทุเรียน

หมู่ ที่	ชื่อบ้าน	จำนวนครัวเรือน	เนื้อที่ขึ้นต้น (ไร่)	เนื้อที่ให้ผล (ไร่)	ผลผลิต (ตัน)	ผลผลิตเฉลี่ย (กก./ไร่)	ราคาเฉลี่ย (บาท/กก.)
1	บ้านทุ่งมะปราง	82	112.00	99.00	64.35	650.00	60.00
2	บ้านเขาヌ้ย	68	82.00	71.00	46.15	650.00	60.00
3	บ้านวังประจัน	75	95.00	68.00	44.20	650.00	60.00
4	บ้านวังประจันใต้	73	91.00	82.00	53.30	650.00	60.00
รวม		298	380.00	320.00	208.00	650.00	60.00

ตารางที่.....5..... ข้อมูลการปลูกมังคุด

หมู่ ที่	ชื่อบ้าน	จำนวนครัวเรือน	เนื้อที่ขึ้นต้น (ไร่)	เนื้อที่ให้ผล (ไร่)	ผลผลิต (ตัน)	ผลผลิตเฉลี่ย (กก./ไร่)	ราคาเฉลี่ย (บาท/กก.)
1	บ้านทุ่งมะปราง	35	41.00	38.00	19.00	500.00	15.00
2	บ้านเขาヌ้ย	41	39.00	34.00	17.00	500.00	15.00
3	บ้านวังประจัน	37	37.00	31.00	15.50	500.00	15.00
4	บ้านวังประจันใต้	42	55.00	49.00	24.50	500.00	15.00
รวม		155	172.00	152.00	76.00	500.00	15.00

ตารางที่.6..... ข้อมูลการปลูกเงาะ

หมู่ ที่	ชื่อบ้าน	จำนวนครัวเรือน	เนื้อที่ขึ้นต้น (ไร่)	เนื้อที่ให้ผล (ไร่)	ผลผลิต (ตัน)	ผลผลิตเฉลี่ย (กก./ไร่)	ราคาเฉลี่ย (บาท/กก.)
1	บ้านทุ่งมะปราง	72	101.00	101.00	70.20	695.00	10.00
2	บ้านเขาヌ้ย	81	115.00	115.00	79.93	695.00	10.00
3	บ้านวังประจัน	58	79.00	79.00	54.91	695.00	10.00
4	บ้านวังประจันใต้	63	86	86	59.77	695.00	10.00
รวม		274	381.00	381.00	264.79	695.00	10.00

ตารางที่....7..... ข้อมูลการปลูกลองกอง

หมู่ ที่	ชื่อบ้าน	จำนวนครัวเรือน	เนื้อที่ขึ้นต้น (ไร่)	เนื้อที่ให้ผล (ไร่)	ผลผลิต (ตัน)	ผลผลิตเฉลี่ย (กก./ไร่)	ราคาเฉลี่ย (บาท/กก.)
1	บ้านทุ่งมะปราง	181	192.00	189.00	102.06	540.00	15.00
2	บ้านเขาヌ้ย	115	123	105.00	56.70	540.00	15.00
3	บ้านวังประจัน	68	75	70.00	37.80	540.00	15.00
4	บ้านวังประจันใต้	75	79	75	40.50	540.00	15.00
รวม		439	469.00	439.00	237.06	540.00	15.00

ตารางที่....8..... ข้อมูลการปลูกกระท้อนห่อ

หมู่ ที่	ชื่อบ้าน	จำนวนครัวเรือน	เนื้อที่ขึ้นต้น (ไร่)	เนื้อที่ให้ผล (ไร่)	ผลผลิต (ตัน)	ผลผลิตเฉลี่ย (กก./ไร่)	ราคาเฉลี่ย (บาท/กก.)
1	บ้านทุ่งมะปราง	1	2.50	3.00	5.40	1,800.00	30.00
2	บ้านเขาヌ้ย	1	2.50	2.00	3.60	1,800.00	30.00
3	บ้านวังประจัน	0	0.00	0.00	0.00	1,800.00	30.00
4	บ้านวังประจันใต้	1	3	3	5.40	1,800.00	30.00
รวม		3	8.00	8.00	14.40	1,800.00	30.00

ตารางที่...9..... ข้อมูลการปลูกส้มโอ

หมู่ ที่	ชื่อบ้าน	จำนวนครัวเรือน	เนื้อที่ขึ้นต้น (ไร่)	เนื้อที่ให้ผล (ไร่)	ผลผลิต (ตัน)	ผลผลิตเฉลี่ย (กก./ไร่)	ราคาเฉลี่ย (บาท/กก.)
1	บ้านทุ่งมะปราง	0	0	0	0	0	0
2	บ้านเขาห้วย	0	0	0	0	0	0
3	บ้านวังประจัน	0	0	0	0	0	0
4	บ้านวังประจันใต้	0	0	0	0	0	0
รวม		0	0	0	0	0	0

ตารางที่...10..... ข้อมูลการปลูกกล้วยน้ำว้า

หมู่ ที่	ชื่อบ้าน	จำนวนครัวเรือน	เนื้อที่ขึ้นต้น (ไร่)	เนื้อที่ให้ผล (ไร่)	ผลผลิต (ตัน)	ผลผลิตเฉลี่ย (กก./ไร่)	ราคาเฉลี่ย (บาท/กก.)
1	บ้านทุ่งมะปราง	26	29.00	24.00	12.00	500.00	10.00
2	บ้านเขาห้วย	29	35.00	29.00	14.50	500.00	10.00
3	บ้านวังประจัน	19	23.00	19.00	9.50	500.00	10.00
4	บ้านวังประจันใต้	28	28	26	13.00	500.00	10.00
รวม		102	115.00	98.00	49.00	500.00	10.00

ตารางที่...11..... ข้อมูลการปลูกกล้วยหอม

หมู่ ที่	ชื่อบ้าน	จำนวนครัวเรือน	เนื้อที่ขึ้นต้น (ไร่)	เนื้อที่ให้ผล (ไร่)	ผลผลิต (ตัน)	ผลผลิตเฉลี่ย (กก./ไร่)	ราคาเฉลี่ย (บาท/กก.)
1	บ้านทุ่งมะปราง	2	18.00	15.00	12.00	800.00	13.00
2	บ้านเขาห้วย	1	14.00	7.00	5.60	800.00	13.00
3	บ้านวังประจัน	1	16.00	11.00	8.80	800.00	13.00
4.00	บ้านวังประจันใต้	1	12.00	7.00	5.60	800.00	13.00
รวม		5	60.00	40.00	32.00	800.00	13.00

ตารางที่.....12..... ข้อมูลการปลูกจำปาตะ

หมู่ ที่	ชื่อบ้าน	จำนวนครัวเรือน	เนื้อที่ขึ้นต้น (ไร่)	เนื้อที่ให้ผล (ไร่)	ผลผลิต (ตัน)	ผลผลิตเฉลี่ย (กก./ไร่)	ราคาเฉลี่ย (บาท/กก.)
1	บ้านทุ่งมะปราง	75	148.00	123.00	116.85	950.00	19.00
2	บ้านเขาญ้อย	56	124.00	113.00	107.35	950.00	22.00
3	บ้านวังประจัน	68	102.00	97.00	92.15	950.00	19.00
4	บ้านวังประจันใต้	46	98.00	89.00	84.55	950.00	20.00
รวม		245	472.00	422.00	400.90	950.00	20.00

ตารางที่.....13..... ข้อมูลการปลูกฝรั่ง

หมู่ ที่	ชื่อบ้าน	จำนวนครัวเรือน	เนื้อที่ขึ้นต้น (ไร่)	เนื้อที่ให้ผล (ไร่)	ผลผลิต (ตัน)	ผลผลิตเฉลี่ย (กก./ไร่)	ราคาเฉลี่ย (บาท/กก.)
1	บ้านทุ่งมะปราง	0	0	0	0	0	0
2	บ้านเขาญ้อย	0	0	0	0	0	0
3	บ้านวังประจัน	0	0	0	0	0	0
4	บ้านวังประจันใต้	0	0	0	0	0	0
รวม		0	0	0	0	0	0

ตารางที่.....14..... ข้อมูลการปลูกสละ

หมู่ ที่	ชื่อบ้าน	จำนวนครัวเรือน	เนื้อที่ขึ้นต้น (ไร่)	เนื้อที่ให้ผล (ไร่)	ผลผลิต (ตัน)	ผลผลิตเฉลี่ย (กก./ไร่)	ราคาเฉลี่ย (บาท/กก.)
1	บ้านทุ่งมะปราง	2	7.00	7.00	3.50	500.00	60.00
2	บ้านเขาญ้อย	2	3.00	3.00	1.50	500.00	60.00
3	บ้านวังประจัน	1	2.00	2.00	1.00	500.00	60.00
4	บ้านวังประจันใต้	0	0	0	0	0	0
รวม		5	12.00	12.00	6.00	500.00	60.00

ตารางที่...15..... ข้อมูลการปลูกมะพร้าวแก่

หมู่ ที่	ชื่อบ้าน	จำนวนครัวเรือน	เนื้อที่ขึ้นต้น (ไร่)	เนื้อที่ให้ผล (ไร่)	ผลผลิต (ตัน)	ผลผลิตเฉลี่ย (กก./ไร่)	ราคาเฉลี่ย (บาท/กก.)
1	บ้านทุ่งมะปราง	25	35.00	30.00	33.60	1,120.00	15.00
2	บ้านเขาห้วย	19	26.00	23.00	25.76	1,120.00	15.00
3	บ้านวังประจัน	16	21.00	17.00	19.04	1,120.00	15.00
4	บ้านวังประจันใต้	13	13	10	11.20	1,120.00	15.00
รวม		73	95.00	80.00	89.60	1,120.00	15.00

ตารางที่...16..... ข้อมูลการปลูกมะพร้าวอ่อน

หมู่ ที่	ชื่อบ้าน	จำนวนครัวเรือน	เนื้อที่ขึ้นต้น (ไร่)	เนื้อที่ให้ผล (ไร่)	ผลผลิต (ตัน)	ผลผลิตเฉลี่ย (กก./ไร่)	ราคาเฉลี่ย (บาท/กก.)
1	บ้านทุ่งมะปราง	1	3.00	3.00	1.56	520.00	15.00
2	บ้านเขาห้วย	1	2.00	2.00	1.04	520.00	15.00
3	บ้านวังประจัน	0	0	0	0.00	0.00	0.00
4	บ้านวังประจันใต้	1	1	1	0.52	520.00	15.00
รวม		3	6.00	6.00	3.12	520.00	15.00

ตารางที่...17..... ข้อมูลการปลูกสะตอ

หมู่ ที่	ชื่อบ้าน	จำนวนครัวเรือน	เนื้อที่ขึ้นต้น (ไร่)	เนื้อที่ให้ผล (ไร่)	ผลผลิต (ตัน)	ผลผลิตเฉลี่ย (กก./ไร่)	ราคาเฉลี่ย (บาท/กก.)
1	บ้านทุ่งมะปราง	12	21.00	21.00	16.80	800.00	50.00
2	บ้านเขาห้วย	19	26.00	26.00	20.80	800.00	50.00
3	บ้านวังประจัน	15	28.00	28.00	22.40	800.00	50.00
4	บ้านวังประจันใต้	19	20	20	16.00	800.00	50.00
รวม		65	95.00	95.00	76.00	800.00	50.00

ตารางที่...18..... ข้อมูลการปลูกกาแฟ

หมู่ ที่	ชื่อบ้าน	จำนวนครัวเรือน	เนื้อที่ขึ้นต้น (ไร่)	เนื้อที่ให้ผล (ไร่)	ผลผลิต (ตัน)	ผลผลิตเฉลี่ย (กก./ไร่)	ราคาเฉลี่ย (บาท/กก.)
1	บ้านทุ่งมะปราง	5	9.00	3.00	0.24	80.00	30.00
2	บ้านเขาヌ้ย	3	4.00	2.00	0.16	80.00	30.00
3	บ้านวังประจัน	2	3.00	0.00	0.00	0.00	0.00
4	บ้านวังประจันใต้	2	2.00	0.00	0.00	0.00	0.00
รวม		12	18.00	5.00	0.40	80.00	30.00

ตารางที่.....19..... ข้อมูลการปลูกสับปะรด

หมู่ ที่	ชื่อบ้าน	จำนวนครัวเรือน	เนื้อที่ขึ้นต้น (ไร่)	เนื้อที่ให้ผล (ไร่)	ผลผลิต (ตัน)	ผลผลิตเฉลี่ย (กก./ไร่)	ราคาเฉลี่ย (บาท/กก.)
1	บ้านทุ่งมะปราง	2	4.00	0.00	0.00	0.00	0.00
2	บ้านเขาヌ้ย	1	3.00	0.00	0.00	0.00	0.00
3	บ้านวังประจัน	1	2.00	0.00	0.00	0.00	0.00
4	บ้านวังประจันใต้	1	3.00	0.00	0.00	0.00	0.00
รวม		5	12.00	0.00	0.00	0.00	0.00

ตารางที่....20..... ข้อมูลการปลูกพืชไร่ (อ้อย)

หมู่ ที่	ชื่อบ้าน	จำนวนครัวเรือน	เนื้อที่ขึ้นต้น (ไร่)	เนื้อที่ให้ผล (ไร่)	ผลผลิต (ตัน)	ผลผลิตเฉลี่ย (กก./ไร่)	ราคาเฉลี่ย (บาท/กก.)
1	บ้านทุ่งมะปราง	3	2.00	0.00	0.00	0.00	0.00
2	บ้านเขาヌ้ย	2	2.00	0.00	0.00	0.00	0.00
3	บ้านวังประจัน	3	2.00	0.00	0.00	0.00	0.00
4	บ้านวังประจันใต้	2	2.00	0.00	0.00	0.00	0.00
รวม		10	8.00	0.00	0.00	0.00	0.00

ตารางที่....21..... ข้อมูลการปลูกพืชผัก (ข้าวโพดหวาน)

หมู่ ที่	ชื่อบ้าน	จำนวนครัวเรือน	เนื้อที่ขึ้นต้น (ไร่)	เนื้อที่ให้ผล (ไร่)	ผลผลิต (ตัน)	ผลผลิตเฉลี่ย (กก./ไร่)	ราคาเฉลี่ย (บาท/กก.)
1	บ้านทุ่งมะปราง	2	4.00	0.00	0.00	0.00	0.00
2	บ้านเขาห้วย	2	5.00	0.00	0.00	0.00	0.00
3	บ้านวังประจัน	0	0.00	0.00	0.00	0.00	0.00
4	บ้านวังประจันใต้	1	3.00	0.00	0.00	0.00	0.00
รวม		5	12.00	0.00	0.00	0.00	0.00

ตารางที่....22..... ข้อมูลการปลูกพืชผัก (แตงกวา)

หมู่ ที่	ชื่อบ้าน	จำนวนครัวเรือน	เนื้อที่ขึ้นต้น (ไร่)	เนื้อที่ให้ผล (ไร่)	ผลผลิต (ตัน)	ผลผลิตเฉลี่ย (กก./ไร่)	ราคาเฉลี่ย (บาท/กก.)
1	บ้านทุ่งมะปราง	2	7.00	4.00	4.20	1,200.00	15.00
2	บ้านเขาห้วย	1	3.00	2.00	3.00	1,200.00	15.00
3	บ้านวังประจัน	0	0.00	0.00	0.00	0.00	0.00
4	บ้านวังประจันใต้	0	0.00	0.00	0.00	0.00	0.00
รวม		3	10.00	6.00	7.20	1,200.00	15.00

ตารางที่....23..... ข้อมูลการปลูกพืชผัก (ถั่วฝักยาว)

หมู่ ที่	ชื่อบ้าน	จำนวนครัวเรือน	เนื้อที่ขึ้นต้น (ไร่)	เนื้อที่ให้ผล (ไร่)	ผลผลิต (ตัน)	ผลผลิตเฉลี่ย (กก./ไร่)	ราคาเฉลี่ย (บาท/กก.)
1	บ้านทุ่งมะปราง	2	4.00	2.00	3.00	1,500.00	20.00
2	บ้านเขาห้วย	1	1.00	1.00	1.50	1,500.00	20.00
3	บ้านวังประจัน	0	0.00	0.00	0.00	0.00	0.00
4	บ้านวังประจันใต้	0	0.00	0.00	0.00	0.00	0.00
รวม		3	5.00	3.00	4.50	1,500.00	20.00

ตารางที่.....24..... ข้อมูลการปลูกพืชผัก (ตะไคร้)

หมู่ ที่	ชื่อบ้าน	จำนวนครัวเรือน	เนื้อที่ขึ้นต้น (ไร่)	เนื้อที่ให้ผล (ไร่)	ผลผลิต (ตัน)	ผลผลิตเฉลี่ย (กก./ไร่)	ราคาเฉลี่ย (บาท/กก.)
1	บ้านทุ่งมะปริง	1	2.00	1.50	0.75	500.00	35.00
2	บ้านเขาญ้ย	1	2.00	1.50	0.75	500.00	35.00
3	บ้านวังประจัน	1	1.00	1.00	0.50	500.00	35.00
4	บ้านวังประจันใต้	1	1.00	1	0.50	500.00	35.00
รวม		4	6.00	5.00	2.50	500.00	35.00

6.2 การประมง

ในพื้นที่ตำบลวังประจันไม่มีข้อมูลเกี่ยวกับการประกอบอาชีพทางการประมง ทั้งนี้เนื่องจากพื้นที่ทั้งหมดของตำบลวังประจันนั้น ไม่มีพื้นที่ติดทะเล ประชาชนในพื้นที่ส่วนใหญ่จะประกอบอาชีพทางการเกษตร

6.3 การปศุสัตว์

ปัจจุบัน ตำบลวังประจันมีเกษตรกรผู้เลี้ยงสัตว์ จำนวน 5 ราย จำนวนเกษตรกรผู้เลี้ยงสัตว์สูงสุดอยู่ในพื้นที่ หมู่ที่ 4 ซึ่งเกษตรกรส่วนใหญ่เป็นเกษตรกรรายย่อย จำนวนสัตว์ที่เลี้ยงต่อครัวเรือนมีน้อยและมักเลี้ยงแบบปล่อย มีการพึ่งพาอาศัยธรรมชาติในการเลี้ยงดู เช่น ปล่อยสัตว์ให้หากินหญ้าในแปลงหญ้าสาธารณะ ไม่ค่อยมีอาหารเสริมให้เพียงพอต่อความต้องการของสัตว์ พื้นที่ปลูกพืชอาหารสัตว์มีน้อย โดยเกษตรกรผู้เลี้ยงส่วนใหญ่จะประกอบอาชีพเกษตรกรรมเป็นหลักและเลี้ยงสัตว์เป็นอาชีพเสริม มีการใช้พื้นที่การเกษตรอื่นๆ เช่น สวนยางพารา สวนปาล์ม สวนผลไม้ ไร่นา ในการเลี้ยงสัตว์ซึ่งจะไม่แยกออกมาชัดเจน เกษตรกรไม่ค่อยเห็นความสำคัญของการปลูกพืชอาหารสัตว์ ข้อมูลการเลี้ยงสัตว์ของเกษตรกรผู้เลี้ยงสัตว์ตำบลวังประจัน เฉลี่ยครอบครัวละ 5 ตัว ส่วนมากเลี้ยงไว้เพื่อบริโภค



6.4 การบริการ

การบริการทางระบบเศรษฐกิจ พื้นที่องค์การบริหารส่วนตำบลวังประจันมีไม่มากนัก เนื่องจากระบบเศรษฐกิจในพื้นที่ส่วนใหญ่อยู่ในภาคเกษตรกรรม ภาคการบริการที่มีอยู่เป็นเพียงส่วนย่อย เช่น บริการร้านตัดผมชาย ประมาณ 2 แห่ง, ร้านบริการ Internet (ไม่มี), ร้านบริการอาหารที่ดำเนินการเป็นประจำ 8 แห่ง ที่เหลือเป็นร้านอาหารที่ให้บริการเพียงสัปดาห์ละ 1 ครั้ง จำนวน 2 แห่ง นอกจากนี้เป็นประเภทบริการร้านน้ำชา-กาแฟ และขนมสด ประมาณ 4 แห่ง

6.5 การท่องเที่ยว

พื้นที่ตำบลวังประจันมีแหล่งท่องเที่ยวเชิงธรรมชาติอยู่เป็นจำนวนมาก เหมาะแก่การพัฒนา ส่งเสริม และสนับสนุนให้เป็นแหล่งท่องเที่ยวสู่ระดับอาเซียนได้ เช่น

1. อุทยานแห่งชาติทะเลบัน



ตั้งอยู่หมู่ที่ 4 บ้านวังประจันใต้ และพื้นที่ครอบคลุมถึงหมู่ที่ 3 ตำบลปูลุย อำเภอเมืองสตูล จึงมีพื้นที่ส่วนที่เป็นภูเขาบางส่วนที่เป็นป่าชายเลน ครอบคลุมสองอำเภอ ที่ทำการอุทยานตั้งอยู่ที่ทะเลบัน ตำบลวังประจัน ส่วนที่อำเภอเมืองสตูลมีเฉพาะหน่วยพิทักษ์อุทยาน ตั้งอยู่ที่ท่าเทียบเรือท่ามะลิ่ง อุทยานแห่งชาติทะเลบัน ได้รับการประกาศจัดตั้งเป็นอุทยาน เมื่อวันที่ 27 ตุลาคม 2523 จัดเป็นอุทยานแห่งชาติลำดับที่ 20 ของประเทศไทย



อุทยานแห่งชาติทะเลบันห่างจากตัวจังหวัดราว 40 กิโลเมตร ตามเส้นทางสายควนสตอ-วังประจัน สามารถท่องเที่ยวได้ทุกฤดูกาล นอกจากนั้น อุทยานแห่งนี้มีเขตแดนติดต่อกับรัฐเปอร์ลิส ประเทศมาเลเซีย มีเนื้อที่ 196 ตารางกิโลเมตร หรือ 122,500.00 ไร่ พื้นที่ของอุทยานทับซ้อนกับป่าสงวนแห่งชาติ 3 ป่า ได้แก่ ป่าสงวนแห่งชาติเขากาหมิง, ป่าสงวนแห่งชาติกูบัง และป่าปูลอต และป่าควนบ่อน้ำ พื้นที่ส่วนใหญ่จึงเป็นภูเขาสลับซับซ้อน ด้านทิศตะวันออกมีเขาจีน ส่วนด้านตะวันตกมีเขามดแดง และเขาวังประ

ด้านทิศใต้มีแนวทิวเขาสันกาลาคีรี เป็นพรมแดนของสองประเทศ สภาพป่าทั่วไปเป็นป่าดงดิบ และป่าเบญจพรรณ ไม้ที่มีค่าทางเศรษฐกิจ ได้แก่ หลุมพอ ตะเคียนหิน ตะเคียนทราย เคี่ยม อินทนิลน้ำ พะยอม ยางยูง สยา ฯลฯ เนื่องจากป่ามีต้นน้ำ แหล่งน้ำที่มีสภาพสมบูรณ์จึงมีสัตว์ป่าอาศัยอยู่หลายชนิด เช่น เสียงผา สมเสร็จ หมูป่า กระเจง ลิง ค่าง เม่น ไก่ป่า และนกชนิดต่าง ๆ

สถานที่ที่น่าสนใจในพื้นที่อุทยานแห่งชาติทะเลบัน มีดังนี้

1) บึงทะเลบัน...เสน่ห์ของต้นบากงและกบว้าก

บึงทะเลบัน หรือหนองน้ำทะเลบันตั้งอยู่ใกล้ที่ทำการอุทยาน มีเนื้อที่ 125 ไร่ คำว่า ทะเลบัน มาจาก



คำภาษามลายู “ลาโอด เรอ บัน” ลาโอด แปลว่า “ทะเล” เรอบัน แปลว่า “ยุบ” ความหมายของทะเลบัน จึงแปลว่า “ทะเลยุบ” มีตำนานเล่าว่า เมื่อประมาณ 200 ปีมาแล้ว พื้นที่ที่เป็นบึง เป็นที่ราบอยู่ระหว่างหุบเขา ถูกชนาบด้วยเขาจีนทางด้านตะวันออก ส่วนด้านตะวันตกมีเขามดแดงที่สูงชัน ถัดไปก็มีเขาวังประ เป็นที่อุดมสมบูรณ์ ชาวบ้านใช้ที่ดินปลูกพืชผล ทำมาหากินตามปกติ อยู่มาวันหนึ่ง แผ่นดินเกิดการสั่นสะเทือนอย่างรุนแรง แล้วค่อย ๆ ยุบตัวลงไป น้ำ

ใต้ดินทะลักล้นออกมา จนกลายเป็นบึงหรือหนองขนาดใหญ่ ร่องรอยที่เป็นหลักฐานคือพบว่าได้นำยังมีต่อไม้ ต้นไม้กองทับถมกันอยู่ถือเป็นปรากฏการณ์ตามธรรมชาติอย่างหนึ่ง สันนิษฐานว่า ชาวบ้านได้เห็นหนองน้ำขนาดใหญ่ก็เกิดความประหลาดใจ เปรียบหนองน้ำเป็นทะเล ที่เกิดจากแผ่นดินยุบ จึงเลยเรียกว่าทะเลบัน

ทะเลบันมีที่พักของอุทยานแห่งชาติทะเลบันล้อมรอบบึงน้ำกลางหุบเขา เทือกเขาที่เห็นคือ เทือกเขาจัน และเขาวังประ น้ำใสสะอาด รอบบึงมีพืชน้ำตื้นคล้าย ป่านศรนาภายณ์ หรือ พลับพลึง ชาวบ้านเรียกว่า “ต้นบางก” เป็นไม้ล้มลุก ขึ้นได้ทั้งบนบกและในน้ำ ที่ใต้น้ำจะแตกหน่อเป็นกอใหญ่ ลำต้นสูงไม่เกิน 2 เมตร ใบเดี่ยวรูปหอก เรียงเวียนสลับซ้อนกันเป็นวงที่โคนต้น ดอกมีขนาดเล็กสีขาวหรือเหลืองอ่อน มีสัตว์ชนิดหนึ่งคู้กับต้นบางกคือตัว “หมาน้ำ” หรือ “กบวัก” เป็นสัตว์สะเทินน้ำสะเทินบก ลำตัวขนาดกลาง ส่วนหัวใหญ่ปลายจุกกลมมน ลำตัวด้านบนมีสีเทาถึงน้ำตาลแดง กบวักตัวผู้จะมีถึงเสียงขนาดใหญ่ ชอบส่งเสียงร้องตอนกลางคืน คล้ายเสียงลูกสุนัข จึงกลายเป็นที่มาของชื่อ “หมาน้ำ” ไปในที่สุด หรือเข้า ๆ จะได้ยินเสียงโหยหวนของชะนีที่ร้องหาคูอย่างไม่ขาดตอน หากจังหวะดีอาจได้ชมนกเงือก ราชนิแห่งนกของถิ่นนี้



2) ทุ่งหญ้าวังประ...สวิตเซอร์แลนด์

ทุ่งหญ้าวังประ ตั้งอยู่ในหมู่ที่ 4 บ้านวังประจันใต้ คาบเกี่ยวกับหมู่ที่ 5 ตำบลเกตรี และหมู่ที่ 5 ตำบลคลองขุด ของอำเภอเมืองสตูล ห่างจากที่ทำการอุทยานแห่งชาติทะเลบัน ตามเส้นทางถนน 18 กิโลเมตร ถ้าใช้ทางหลวงหมายเลข 4184 (สายควนสตอ- วังประจัน) เดินทางถึงบ้านเขาน้อย ตรงหลักกิโลเมตรที่ 14 จะมีทางแยกขวามือเป็นถนนลาดยางไปสู่ทุ่งหญ้าวังประ ประมาณ 5 กิโลเมตร ส่วนที่เหลือยังมีสภาพเป็นเส้นทางถนนธรรมดา ซึ่งยังไม่ได้ลาดยาง



ทุ่งหญ้าวังประเป็นทุ่งหญ้า ผสมป่าโปร่ง ตั้งอยู่ระหว่างหุบเขา ด้านตะวันออกคือเขาวังประ ด้านตะวันตกเป็นเขาวังเพนียด จึงเป็นที่ราบเนื้อที่กว่า 1,000 ไร่ ในอดีตเมื่อ 50 ปีล่วงมาแล้ว มีชาวบ้านอพยพเข้าไปบุกเบิกแผ้วถางเปิดเป็นที่ทำกิน ปลูกพืชผลไม้หลายชนิด เช่น ยางพารา ไม้ผลชนิดต่าง ๆ รวมทั้งกรมปศุสัตว์ใช้เป็นที่พักคอกปลูกหญ้าเลี้ยงสัตว์ เมื่ออุทยานเข้าครอบครองพื้นที่ราษฎรต้องอพยพออกไป

ความสวยงามของทุ่งหญ้าวังประอยู่ที่ธรรมชาติรายรอบ ได้แก่ ทิวเขาที่โอบล้อมท้องทุ่งเอาไว้ ป่าโปร่งที่อุดมด้วยหญ้า ตามเชิงเขาที่มีพรรณไม้นานาชนิด ตลอดจนสัตว์ป่าบนภูเขา อากาศเย็นสบาย เพราะตั้งอยู่บนที่สูงพอสมควร ทุ่งหญ้าวังประเหมือนสวิตเซอร์แลนด์

3) จุดชมวิวนบนเขาพลับเพลิง...ยอดเขาที่มองเห็นทะเลสองด้าน

เขาพลับเพลิงเป็นส่วนหนึ่งของเขาจีน ตั้งอยู่ในเขตอุทยานแห่งชาติทะเลบัน ห่างจากหน่วยพิทักษ์อุทยานแห่งชาติทะเลบัน ซึ่งตั้งอยู่ที่น้ำตกยาโรย ไปทางด้านทิศตะวันออก ประมาณ 5 กิโลเมตร เส้นทางจากน้ำตกยาโรยไปยังจุดชมวิวก่อนข้างลาดชัน สภาพป่ามีความสมบูรณ์มาก จุดชมวิวมีความสูงจากระดับน้ำทะเล 674 เมตร จะมองเห็นยอดเขาจีนอยู่ใกล้กัน ซึ่งมีความสูง 740 เมตร สันเขาพลับเพลิงทอดยาวจากเหนือไปได้ กว้างประมาณ 5 เมตร ยาวประมาณ 100 เมตร สภาพเป็นลานหิน มีป่าไผ่ และต้นไม้แคระขึ้นอยู่ทั่วไป เมื่อขึ้นไปอยู่บนลานหินกว้าง ในวันที่มีทัศนวิสัยดี มองไปทางทิศเหนือจะมองเห็นทะเลน้อย ของอำเภอควนขนุน จังหวัดพัทลุง ถือเป็นส่วนหนึ่งของทะเลสาบสงขลา ด้านทิศตะวันออกจะมองเห็นเกาะยอ เกาะหนู เกาะแมว ของจังหวัดสงขลา มองไปทางทิศตะวันตก จะเห็นเกาะตะรุเตาและเกาะลังกาวิ ทะเลอันดามัน ส่วนตัวเมืองสตูลจะตั้งอยู่ทางด้านทิศตะวันตกเฉียงใต้ จุดชมวิวนบนเขาพลับเพลิงอยู่ในระหว่างการสำรวจเส้นทาง เส้นทางเดินป่าสู่ยอดเขา มีธรรมชาติที่สวยงาม พบร่องรอยของสัตว์ป่าเป็นจำนวนมาก

4) น้ำตกยาโรย...ความงามที่ไม่เคยโรยรา

น้ำตกยาโรย ตั้งอยู่ในหมู่ที่ 3 บ้านวังประจัน การเดินทางจากสามแยกควนสตอ ไปตามทางหลวงหมายเลข 4184 สายควนสตอ-วังประจัน มีระยะทาง 14 กิโลเมตร แยกซ้ายมือเข้าไปถึงบริเวณน้ำตก ลึก 700 เมตร การเดินทางจึงค่อนข้างสะดวก

น้ำตกยาโรยเกิดจากต้นน้ำบนเขาจีน ซึ่งสภาพป่ายังอุดมสมบูรณ์ น้ำจึงไหลอยู่ตลอดปี น้ำตกจากยอดสูง ลดหล่นลงมาทีละชั้น จำนวนทั้งสิ้น 9 ชั้น บางตอนมีแอ่งน้ำขัง เหมาะสำหรับลงอาบหรือแช่น้ำเล่น



5) น้ำตกจิ่งหรีด...น้ำตกที่มีเสียงไพเราะ

น้ำตกจิ่งหรีดเป็นน้ำตกเล็ก ๆ ตั้งอยู่ใกล้อุทยานแห่งชาติทะเลบัน ห่างจากอุทยาน 4 กิโลเมตร มีทางแยกลึกเข้าไป 1 กิโลเมตร การเดินทางสะดวก เป็นน้ำตกที่สวยงามอีกแห่งหนึ่ง



6) ถ้ำโตนดิน...ธารน้ำใสไหลในถ้ำ

ถ้ำโตนดินเป็นถ้ำเล็ก ๆ เกิดจากเขามดแดง ตั้งอยู่ใกล้อุทยานแห่งชาติทะเลบัน ห่างจากอุทยานราว 2 กิโลเมตร ตั้งอยู่ริมถนนสายควนสตอ-วังประจัน ถ้ำออกจากอุทยานแห่งชาติทะเลบัน จะตั้งอยู่ด้านซ้ายมือ ระยะห่างจากถนนราว 20 เมตร มีบันไดขึ้นไปถึงปากถ้ำ ประตูถ้ำค่อนข้างแคบ ต้องมุดเข้าไปทีละคน แต่ภายในถ้ำจะกว้าง บางตอนลักษณะคล้ายอุโมงค์ เพดานสูงลักษณะคดไปคดมา ความยาวไม่น้อยกว่า 800 เมตร ความสวยงามของถ้ำอยู่ที่มีธารน้ำใสไหลผ่านในถ้ำและหินงอกหินย้อยที่สวยงาม

ถ้ำโตนดินถือเป็นถ้ำประวัติศาสตร์ เพราะมีการขุดพบร่องรอยของเครื่องมือการทำเหมืองแร่ เป็นข้อตกลงร่วมกันระหว่างไทยกับมาเลเซีย เมื่อสมัยสงครามโลกครั้งที่สอง

7) ตลาดนัดชายแดน...จุดนัดพบของผู้คนสองชาติ

ตลาดนัดชายแดนไทย - มาเลเซีย ตั้งอยู่ในหมู่ที่ 4 บ้านวังประจันใต้ ติดต่อกับบ้านวังเกลียน ของรัฐเปอร์ลิส ประเทศมาเลเซีย อยู่ห่างจากตัวจังหวัด 43 กิโลเมตร ตลาดนัดฝ่ายไทยจึงตั้งอยู่ในเขตอุทยานแห่งชาติทะเลบัน ห่างจากอุทยานประมาณ 2 กิโลเมตร โดยเฉพาะในวันเสาร์ อาทิตย์ ตลาดนัดจะคึกคักเป็นพิเศษทั้งฝ่ายไทยและมาเลเซีย การเดินทางไปมาสะดวก มีสินค้าให้เลือกซื้อหลากหลายพอสมควรหากมีหนังสือเดินทาง (Passport) ก็จะเดินทางไปเที่ยวยังมาเลเซียได้สะดวกขึ้น และหากเดินทางต่อไปเพียง 23 กิโลเมตร ก็ถึงด่านปาดังเบซาร์ อำเภอสะเดา จังหวัดสงขลา หรือจะไปเที่ยวเมืองหลวงของรัฐเปอร์ลิส คือ เมืองกาละ ก็อยู่ห่างเพียง 30 กิโลเมตร แต่ถ้าจะไปดูนก ก็ให้เจ้าหน้าที่ด่านติดต่อให้ เข้าไปดูนกในเขตมาเลเซีย ซึ่งประเทศมาเลเซียจะรักษามากกว่าประเทศไทย

จุดผ่านแดนไทย - มาเลเซีย เปิดเป็นทางการเมื่อวันที่ 20 มกราคม 2527 โดยมีพลเอกสิทธิ จิรโรจน์ รัฐมนตรีว่าการกระทรวงมหาดไทย เป็นประธานในพิธีเปิด

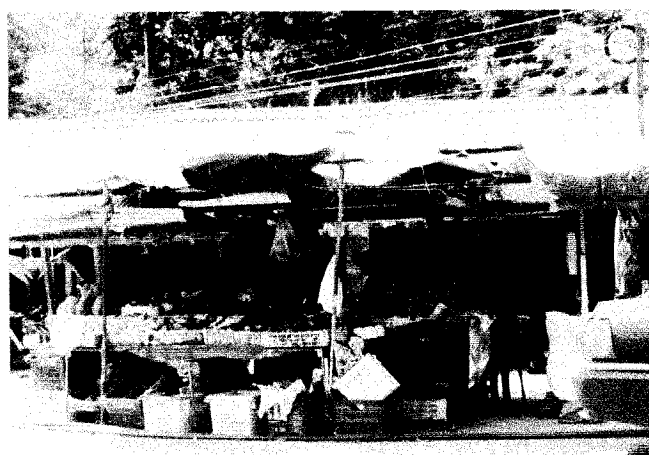
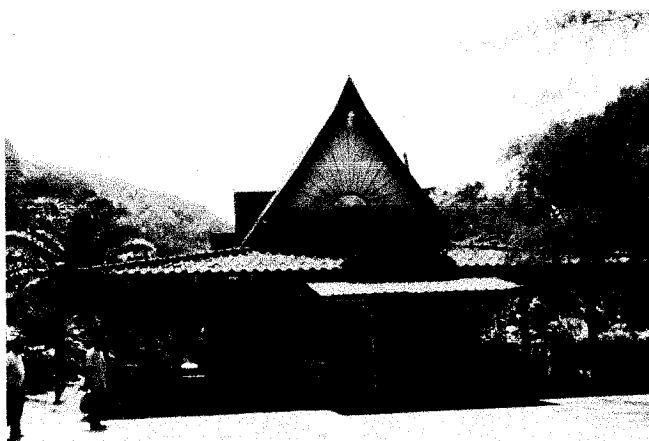

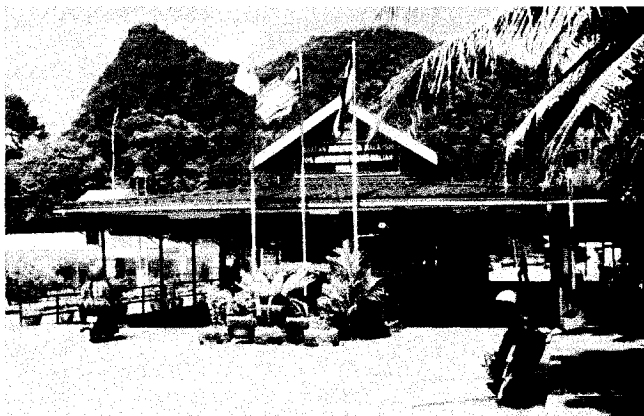

8) น้ำตกโตนปลิว

น้ำตกโตนปลิวตั้งอยู่ในหมู่ที่ 1 บ้านทุ่งมะปริง ตั้งอยู่ตรงรอยต่อระหว่างป่าสงวนแห่งชาติห้วยกาหมิง เขตรักษาพันธุ์สัตว์ป่าโตนงาช้าง จึงอยู่นอกเขตอุทยานแห่งชาติทะเลบัน ต้นน้ำเกิดจากภูเขาห้วยกาหมิง ซึ่งเป็นส่วนหนึ่งของทิวเขานครศรีธรรมราช

การเดินทางไปเที่ยวชมน้ำตก เริ่มต้นจากสามแยกควนสตอ ไปตามทางหลวงจังหวัดหมายเลข 4184 สายควนสตอ-วังประจัน ไปถึงทางเข้าน้ำตกประมาณ 9 กิโลเมตร มีทางแยกเลี้ยวซ้ายไปอีกประมาณ 3 กิโลเมตร ก็จะถึงบริเวณน้ำตกโตนปลิว

น้ำตกโตนปลิว ประกอบด้วยชั้นน้ำตก 5 ชั้น ชั้นหลักชื่อ “โตนลำพร้าว” มีหน้าผาน้ำตกสูงราว 40 เมตร กลายเป็นแอ่งน้ำชัง ชื่อ “วังป่อ” กับ “วังเตย” เป็นต้น เหมาะสำหรับการอาบน้ำเล่น ส่วนชั้นอื่น ๆ ผาน้ำตกไม่ค่อยสูงนัก จากนั้นสายน้ำตกจะกลายเป็นคลองเล็ก ๆ ชื่อ คลองมาเหลา ไหลมารวมกับคลองหัก ไหลลงสู่คลองกาหมิง และกลายเป็นคลองดุสนในที่สุด



6.6 อุตสาหกรรม

ตำบลวังประจัน ไม่มีโรงงานอุตสาหกรรม ภาคอุตสาหกรรมในพื้นที่จึงยังไม่มี มีเพียงอุตสาหกรรมขนาดเล็กหรืออุตสาหกรรมในครัวเรือน เช่น โรงทำขนม ร้านค้าขายของชำทั่วไป

6.7 การพาณิชย์และกลุ่มอาชีพ

ประชากรส่วนใหญ่ของตำบลวังประจัน ประกอบอาชีพด้านการเกษตรเป็นหลัก ได้แก่การทำสวนยางพารา ทำสวนผลไม้ ทำสวนผัก ทำนา มีพื้นที่ทำการเกษตร โดยมีอาชีพเสริมคือ การเลี้ยงสัตว์ และรับจ้าง ส่วนอุตสาหกรรมในครัวเรือนและการค้าขายมีบ้างเล็กน้อย โดยมากจะเป็นร้านค้าขนาดเล็ก ขายของใช้จำเป็นที่ใช้ในการอุปโภคบริโภคภายในหมู่บ้าน

ลำดับที่	ชื่อกลุ่ม	ประเภทกลุ่ม/ลักษณะการดำเนินงาน	จำนวนสมาชิก	ที่อยู่
1	กลุ่มทำขนมพื้นบ้าน	ขนมพื้นบ้านชนิดต่างๆ เช่น - ขนมดอกจอก - ขนมไข่ - โรตีสกรอบ ฯลฯ	20	137 ม.4 ต.วังประจัน
2	กลุ่มทำขนม	ขนมเบเกอรี่ - เค้ก, คุกกี้ ฯลฯ	20	ม.1 ต.วังประจัน
3	กลุ่มเย็บผ้า	เสื้อผ้าทั่วไป	20	46 ม.3 ต.วังประจัน
4	กลุ่มออมทรัพย์เพื่อการผลิต	ออมทรัพย์ (ฝากเบี้ย)	20	ม.4 ต.วังประจัน
5	ร้านค้าชุมชน	ร้านค้าสวัสดิการทั่วไป	20	28 ม. 2 ต.วังประจัน
6	กลุ่มเลี้ยงแพะ	เลี้ยงแพะ	20	ม.4 ต.วังประจัน
7	กลุ่มเลี้ยงเป็ด	เลี้ยงเป็ด	20	ม.4 ต.วังประจัน
8	ศูนย์การเรียนรู้เศรษฐกิจพอเพียง	เศรษฐกิจพอเพียงแบบครบวงจร	1 ครัวเรือน (เอกชน)	ม. 2 ต.วังประจัน

(แหล่งที่มาของข้อมูล : กองสวัสดิการสังคม พฤษภาคม 2562)

ผลิตภัณฑ์ชุมชน

โครงการหนึ่งตำบลหนึ่งผลิตภัณฑ์ มีผลิตภัณฑ์ชุมชน ได้แก่ ผลิตภัณฑ์จักสานตะกร้าไม้ไผ่ ขนมพื้นเมือง ได้แก่ ขนมโรตีสกรอบ ขนมบรูซูลู กะหรี่ปั๊ป



6.8 แร้งงาน

ภาคแรงงาน ประชากรส่วนใหญ่ประกอบอาชีพภาคเกษตรกรรม ทำให้การบริหารภาคแรงงานมีไม่มากนัก มีบ้างก็เป็นการรับจ้างทำงานในโรงงานอุตสาหกรรมทั้งภายในจังหวัดและต่างจังหวัด รับจ้างทำประมง รับจ้างก่อสร้าง ส่วนที่เหลือเป็นการรับจ้างทั่วไปภายในพื้นที่

7. ศาสนา ประเพณี วัฒนธรรม

7.1 การนับถือศาสนา

ประชาชนในตำบลวังประจันส่วนใหญ่นับถือศาสนาอิสลาม 99.99 % การปฏิบัติตามศาสนา วัฒนธรรม ประเพณี เป็นไปตามบรรพบุรุษสืบทอดกันมา ในหมู่บ้านจะมีการจัดกิจกรรมตามหลักศาสนาต่างๆ เช่น การจัดกิจกรรมในวันฮารีรายอ กิจกรรมเปิดบอซอ งานเมาลิด งานเข้าสู่ันต์หมู่บ้าน เป็นต้น

สถาบันและองค์กรทางศาสนา

รายละเอียดสถาบันและองค์กรทางศาสนา

- มัสยิด จำนวน 4 แห่ง ได้แก่

- | | |
|------------------------|-------------------|
| 1. มัสยิดทุ่งมะปราง | ตั้งอยู่หมู่ที่ 1 |
| 2. มัสยิดนุรุลเอียะซาน | ตั้งอยู่หมู่ที่ 2 |
| 3. มัสยิดวังประจัน | ตั้งอยู่หมู่ที่ 3 |
| 4. มัสยิดกียามัดดิน | ตั้งอยู่หมู่ที่ 4 |

- บาราเซาะ จำนวน 3 แห่ง ได้แก่หมู่ที่ 1, 2 และ 4

- กุโบร์ จำนวน 4 แห่ง ได้แก่ หมู่ที่ 1, 2, 3 และ 4

7.2 ประเพณีและงานประจำปี

ประเพณี

1. ประเพณีกวนอาซุร

ความเป็นมาของการกวนข้าวอาซุร หรือกวนขนมอาซุรสืบเนื่องจากได้เกิดน้ำท่วมใหญ่ในสมัยนบีนุส (อล) ทำให้เกิดความเสียหายแก่ทรัพย์สิน ไร่นาของประชาชนและสาวกของนบีนุส (อล) และคนทั่วไปอดอาหาร นบีนุส (อล) จึงประกาศให้ผู้ที่มิสิ่งของเหลือพอจะรับประทานได้ ให้เอามากองรวมกัน และให้เอาของเหล่านั้นมากวนเข้าด้วยกัน เพื่อให้ทุกคนได้รับประทานอาหารกันโดยทั่วหน้า การกวนข้าวอาซุร จะทำในวันที่ 10 เดือนมุฮัรโรม(เดือนที่ 1) ตามปฏิทินอิสลาม

วัสดุที่ใช้ ข้าวสาร ข้าวเหนียว ถั่วต่าง ๆ เช่น ถั่วเขียว ถั่วแดง ลูกเดือย ฯลฯ ผลไม้ต่าง ๆ เช่น เผือก มัน ฟักทอง กัลฉ่าย ข้าวโพด ตามความต้องการ ซึ่งต้องคำนึงถึงความสวยงามของสีผลไม้ด้วย นำมาปอกหั่น ตัดให้เป็นชิ้นเล็กชิ้นน้อย และนำมาต้มกับน้ำกะทิ วิธีกวน นำกะทอบุใหญ่ตั้งไฟ ใส่ น้ำกะทิส่วนที่เป็นหางกะทิลงไป เมื่อน้ำเดือด ใส่ข้าวสาร ข้าวเหนียว และถั่วต่าง ๆ ลงไปต้มก่อนเนื่องจากวัสดุเหล่านี้จะสุกช้า ใช้ไม้พายคนขนมไปเรื่อยๆ และทยอยใส่ผลไม้ที่เตรียมไว้ลงไปเรื่อยๆ จนหมด โดยคัดเลือกผลไม้ที่สุกช้าลงไปต้มก่อน ใส่เกลือ น้ำตาล ใส่ น้ำกะทิ ส่วนหัวลงไป คนด้วยไม้พายจนกระทั่งทุกอย่างสุกหรือเปื่อย รับประทาน และแจกจ่ายกันรับประทาน

2. ประเพณีเมาลิด

เมื่อถึงวันที่ 12 รอบีอุลเอาวัล จะมีการจัดงานเมาลิด ซึ่งวันนี้เป็นวันเกิดนบี(ซ.ล.)

บรรยากาศของงานเมาลิด เต็มไปด้วยความครึกครื้น มีการจัดกิจกรรมบนเวที มีการอ่านอัลกรุอ่าน และเล่าชีวประวัติของท่านนบี จัดงานรำลึกถึงเกียรติประวัติ โดยผู้ที่มีเสียงดี หรืออาจารย์ผู้มีชื่อเสียงแสดงปาฐกถาเกี่ยวกับชีวประวัติของท่าน หรือจัดให้ศิลปินผู้มีน้ำเสียงดีอ่านคำกลอนบูรตศย เป็นท่วงทำนอง เคล้ากับเสียงดนตรีพร้อมกันนั้น ก็มีการจัดสถานที่สำหรับผู้ร่วมงานมารับประทานฟรี

3. ประเพณีการเข้าสู่นัต

การเข้าสู่นัตเป็นพิธีกรรมที่สำคัญอย่างหนึ่งของคนมุสลิม ถือกันว่าคนมุสลิมที่แท้จริงต้องเข้าสู่นัต และเป็นสิ่งจำเป็นที่เด็กผู้ชายชาวมุสลิมจะต้องผ่านให้ได้ ส่วนคนไทยโดยทั่วไป เรียกว่า พิธีเข้าสู่นัต หมายถึง การขลิบปลายอวัยวะเพศ ของเด็กไทยมุสลิม ทั้งชายและหญิง เมื่อเข้าสู่นัตแล้ว

อิสลามสอนให้มนุษย์ทำการกัศีตอ อัลลอฮ (ซบ.) ด้วยความ สะอาด จิตบริสุทธิ์ การตัดหนังหุ้มปลายอวัยวะสืบพันธุ์ของชายเป็นส่วนหนึ่งของการรักษาความสะอาด หากหนัง หุมนั้นยังปกคลุมอยู่ ส่วนวัตถุที่คล้ายเนยแข็งซึ่งขั้บถ่ายออกมาโดยผิวหนังของบริเวณปลายอวัยวะสืบพันธุ์ที่เรียกว่า “ เสมกมา ” ก็จะมีหมักหมมอยู่ การเข้าสู่นัตเป็นการขจัดสิ่งนี้โดยวิธีที่ดีที่สุด อีกประการหนึ่งเพื่อป้องกันน้ำปัสสาวะค้างอยู่ซึ่งเป็นสิ่งสกปรกมีกลิ่นยากแก่การทำมาความสะอาด การเข้าสู่นัตในด้านการแพทย์ให้ความเห็นว่า สู่นัตเป็นมาตรการที่มีความสำคัญในทางสุขวิทยาเป็นอย่างมาก แพทย์บางท่านเห็นว่าสมัยนี้ในสุขวิทยาเจริญมากกว่าแต่ก่อนสมควรให้มีการเข้าสู่นัต และแนะนำให้เด็กที่เกิดมาทุกคนได้รับการเข้าสู่นัต โดยให้เหตุผลว่า “ในรายที่เด็กมีหนังหุ้มปลายอวัยวะสืบพันธุ์แคบและตึงมากไม่สามารถจะดึงให้หุ้มได้หมด ในรายที่มีหนังหุ้มยาวมากเกินควร จนขังน้ำปัสสาวะซึ่งอาจจะเป็นสาเหตุให้เกิดโรคขึ้นได้ ถ้าชำระความสะอาดทำไม่ได้ไม่สะดวก ในรายที่หนังหุ้มแคบมาก “ โฟโมซิส ” ซึ่งทำให้เจ็บปวดเมื่อแข็งตัว และปัสสาวะลำบาก แก้ไขได้โดยการเข้าสู่นัต

งานประจำปี

1. งานวันจำปาตะและของดีเมืองสตูล

เป็นการแสดงสินค้าและผลิตผลทางการเกษตรที่สำคัญของจังหวัดสตูล โดยผลผลิตทางการเกษตรส่วนมากจะเป็นพืชผลที่ออกตามฤดูกาล เช่น จำปาตะ เงาะ ทุเรียน มังคุด ลองกอง ลางสาด สละ เป็นต้น นอกจากนี้ก็ยังมีผลผลิตทางด้านเกษตรประเภทอื่นๆ เช่น ปาล์มน้ำมัน ซึ่งจะจัดขึ้นประมาณเดือนกรกฎาคมของทุกปี โดยในงานจะมีกิจกรรมและประเพณีของท้องถิ่นมากมาย เช่น กิจกรรมร่ำร้อง การขับร้องเพลงพื้นเมืองของจังหวัดสตูล กิจกรรมการสานโคระจำปาตะ กิจกรรมของเด็ก เยาวชน เป็นต้น และในงานยังมีการจัดประกวด แข่งขันประเภทผลไม้อื่นๆ แก่ประชาชน ให้ได้รับรางวัลเพื่อเป็นขวัญและกำลังใจในการที่จะพัฒนาผลผลิตทางการเกษตรของตนให้มีคุณภาพมากขึ้น เพื่อสามารถส่งออกเป็นผลไม้ประจำท้องถิ่นได้

7.3 ภูมิปัญญาท้องถิ่น ภาษาลิ้น

ประชาชนในตำบล ใช้ภาษาใต้เหมือนคนทั่วไปในจังหวัดสตูล แต่คนตำบลวังประจันจะมีสำเนียงภาษาเสียงที่โดดเด่น ไม่เหมือนใคร ดังคำขวัญของคนอำเภอควนโดนที่ว่า “สำเนียงโดดเด่น ร่มเย็นชลประทาน จำปาตะหอมหวาน อุทยานทะเลบัน ตลาดสัมพันธ์ชายแดน”

7.4 สินค้าพื้นเมืองและของที่ระลึก

- 1) กลุ่มแม่บ้านทำขนมเบเกอรี่ หมู่ที่ 1
- 2) กลุ่มแม่บ้านทำขนมพื้นบ้าน หมู่ที่ 4

- 3) สินค้าทางการเกษตรจากศูนย์การเรียนรู้เศรษฐกิจพอเพียง หมู่ที่ 2 เช่น มะพร้าว น้ำหอม มังคุด จำปา ตะทุเรียน และของที่ระลึกต่างๆ

8. ทรัพยากรธรรมชาติ

8.1 น้ำ

8.1.1 แหล่งน้ำธรรมชาติ

- | | |
|----------------|---------------------------------|
| - คลองหัก | ไหลผ่านหมู่ที่ 1 บ้านทุ่งมะปริง |
| - คลองมาเลา | ไหลผ่านหมู่ที่ 1 บ้านทุ่งมะปริง |
| - คลองใหญ่ | ไหลผ่านหมู่ที่ 1 บ้านทุ่งมะปริง |
| - ห้วยลึก | ไหลผ่านหมู่ที่ 1 บ้านทุ่งมะปริง |
| - คลองตุโย๊ะ | ไหลผ่านหมู่ที่ 2 บ้านเขาน้อย |
| - คลองตำบ่วย | ไหลผ่านหมู่ที่ 3 บ้านวังประจัน |
| - คลองเขียว | ไหลผ่านหมู่ที่ 3 บ้านวังประจัน |
| - คลองกลางบ้าน | ไหลผ่านหมู่ที่ 1 – 4 |
| - ห้วยจิ้งหรีด | ไหลผ่านหมู่ที่ 4 บ้านวังประจัน |



8.1.1 แหล่งน้ำที่สร้างขึ้น

ในพื้นที่ตำบลวังประจัน มีแหล่งน้ำที่สร้างขึ้นเอง ประกอบด้วย

- 1) ประปาในตำบลวังประจัน เป็นประปาภูเขา สร้างโดย กรมชลประทาน จำนวน 4 แห่ง ดังนี้
 - ฝ่ายเก็บน้ำวังไต่ะเสด ให้บริการครอบคลุมจำนวน 2 หมู่บ้าน ของตำบลควนโดน
 - ฝ่ายเก็บน้ำบ้านทุ่งมะปริง ให้บริการครอบคลุมจำนวน 1 หมู่บ้านของตำบลวังประจัน และจำนวน 10 หมู่บ้านของตำบลควนสตอ และโรงเรียนจุฬารามณ์ราชวิทยาลัยสตูล
 - ฝ่ายเก็บน้ำห้วยตำบ่วย ให้บริการครอบคลุม จำนวน 2 หมู่บ้าน ของตำบลวังประจัน
 - ฝ่ายเก็บน้ำห้วยจิ้งหรีด ให้บริการครอบคลุม จำนวน 2 หมู่บ้าน ของตำบลวังประจัน
- 2) ฝ่ายเก็บน้ำ ทรบ. วังประจันเพื่อการเกษตร สร้างโดยกรมชลประทาน ให้บริการครอบคลุม ๒ หมู่บ้านของตำบลวังประจัน
- 3) บ่อน้ำตื้น จำนวน 350 แห่ง

8.2 ป่าไม้

พื้นที่ส่วนใหญ่ในเขตตำบลวังประจัน เป็นพื้นที่ที่มีทรัพยากรป่าไม้ที่อุดมสมบูรณ์ เป็นป่าดิบชื้น ประกอบไปด้วยไม้เบญจพรรณต่าง ๆ จึงเป็นพื้นที่ป่าสงวนแห่งชาติ ได้แก่ ป่าสงวนแห่งชาติกุบับุโหลด ป่าสงวนแห่งชาติห้วยกาหมิง ป่าสงวนแห่งชาติทะเลบัน และป่าสงวนแห่งชาติทุ่งหญ้าวังประ

8.3 ภูเขา

สภาพทางภูเขา ส่วนใหญ่เป็นภูเขาหินปูนดิน มีความลาดชันมีจำนวน 10 ลูก ดังนี้

ทางตะวันตกของตำบล

- 1) ภูเขาผดแดง เป็นภูเขาที่ตั้งอยู่ทางทิศตะวันตกของตำบล มีอาณาเขตอยู่ที่บริเวณพื้นที่หมู่ที่ 4 - ตลาดหลักเขต และทางตอนใต้ของตำบลจะมีอาณาเขตติดกับประเทศมาเลเซีย
- 2) ภูเขาโต๊ะแฉ๊ะ เป็นภูเขาที่ตั้งอยู่ทางทิศตะวันตกของตำบล
- 3) ภูเขาตักน้ำ เป็นภูเขาที่ตั้งอยู่ตรงกลางของตำบล บริเวณพื้นที่หมู่ที่ 2 มีลักษณะทอดยาวไปยังตำบลทุ่งนัย อำเภอควนกาหลง จังหวัดสตูล
- 4) ภูเขาญ้ย เป็นภูเขาที่ตั้งอยู่ตรงกลางของตำบล บริเวณพื้นที่หมู่ที่ 2 มีลักษณะทอดยาว
- 5) เขาวังประ มีอาณาเขตติดต่อกับท่าเกตรี
- 6) เขาวัว มีอาณาเขตติดต่อกับพื้นที่หมู่ที่ 4 ตำบลควนสตอ อำเภอควนโดน จังหวัดสตูล
- 7) ภูเขานางสังสาย เป็นภูเขาที่ตั้งอยู่ตรงกลางของตำบล
- 8) ภูเขาทุ่งกวางขาว มีอาณาเขตติดต่อกับพื้นที่หมู่ที่ 10 ตำบลควนสตอ อำเภอควนโดน จังหวัดสตูล

ทางตะวันออกของตำบล

- 1) ภูเขาพับเพลิง มีอาณาเขตทางทิศตะวันออกติดต่อกับอำเภอสะเตา จังหวัดสงขลา
- 2) ภูเขาจีน มีอาณาเขตทางทิศตะวันออกติดต่อกับอำเภอสะเตา จังหวัดสงขลา ทางทิศใต้ติดต่อกับประเทศมาเลเซีย (รัฐเปอลิส)

8.4 ทรัพยากรธรรมชาติที่สำคัญขององค์การบริหารส่วนตำบลวังประจัน

มีพื้นที่เนื่องจากพื้นที่ส่วนใหญ่ของตำบลวังประจัน เป็นป่าเขา ทำให้มีทรัพยากรป่าไม้ที่อุดมสมบูรณ์ เป็นที่อยู่อาศัยของสัตว์ป่า นอกจากนี้ยังมีทรัพยากรธรรมชาติที่สำคัญ ดังนี้

ทรัพยากรน้ำ แบ่งตามลักษณะความสมบูรณ์ได้ 2 ประเภท

- ลำคลองต่างๆ ในพื้นที่ตำบลวังประจัน จำมีหลายสายด้วยกัน โดยรวมจำนวน 9 สายด้วยกัน ซึ่งเป็นลำคลองที่ประชาชนในพื้นที่ ใช้ในการเกษตร ใช้ในการเลี้ยงสัตว์ และใช้ในการอุปโภค บริโภค
- หนอง บึง ต่างๆ ตามหมู่บ้านหลายแห่งที่สามารถให้ประโยชน์ในการทำเกษตร อุปโภคและบริโภค

ทรัพยากรดิน แบ่งตามลักษณะความสมบูรณ์ได้ดังนี้

- ดินที่เหมาะสมในการปลูกยางพารา ในเขตชุมชนเป็นดินตื้นที่มีการระบายน้ำดีถึงปานกลาง เนื้อดินเป็นดินร่วนเหนียวปนทราย ดินล่างเป็นดินเหนียวปนกรด
- ดินนาหรือดินที่เหมาะสมกับการทำนา พบในพื้นที่ราบเรียบ เนื้อดินเป็นดินร่วนปนทราย ดินล่างเป็นดินร่วนเหนียวปนทราย ดินร่วนปนดินเหนียว ถึงดินเหนียวจะมีการระบายน้ำเร็วความอุดมสมบูรณ์ของดินปานกลาง
- ดินภูเขา พบในสภาพพื้นที่ลาดชัน เช่น เนินเขาหรือเทือกเขา

9. อื่นๆ

9.1 รายได้เฉลี่ยครัวเรือน

หมู่บ้าน	จำนวน ครัวเรือน	จำนวน ประชากร (ชาย)	จำนวน ประชากร (หญิง)	รวม (คน)	รายได้เฉลี่ย (บาท/คน)
หมู่ที่ 1 บ้านทุ่งมะปราง	199	376	397	773	41,796
หมู่ที่ 2 บ้านเขาน้อย	174	338	335	673	43,437
หมู่ที่ 3 บ้านวังประจัน	222	442	443	885	34,427
หมู่ที่ 4 บ้านวังประจันใต้	262	374	389	762	34,059

9.2 ข้อมูลความจำเป็นพื้นฐาน (จปฐ.)

สรุปผลการจัดเก็บข้อมูลความจำเป็นพื้นฐาน ปี 2562 ระดับ อปท.

องค์การบริหารส่วนตำบล วังประจัน อำเภอควนโดน จังหวัดสตูล

ตัวชี้วัด ข้อมูลความจำเป็นพื้นฐาน	จำนวน ที่สำรวจทั้งหมด	ผ่านเกณฑ์		ไม่ผ่านเกณฑ์	
		จำนวน	ร้อยละ	จำนวน	ร้อยละ
หมวดที่ 1 สุขภาพ มี 7 ตัวชี้วัด					
1. เด็กแรกเกิดมีน้ำหนัก 2,500 กรัม ขึ้นไป	29 คน	29 คน	100.00	0 คน	0.00
2. เด็กแรกเกิดได้กินนมแม่อย่างเดียวอย่างน้อย 6 เดือนแรกติดต่อกัน	16 คน	16 คน	100.00	0 คน	0.00
3. เด็กแรกเกิดถึง 12 ปี ได้รับวัคซีนป้องกันโรคครบตาม ตารางสร้างเสริมภูมิคุ้มกันโรค	529 คน	529 คน	100.00	0 คน	0.00
4. ครัวเรือนกินอาหารถูกสุขลักษณะ ปลอดภัย และได้มาตรฐาน	592 ครัว.	592 ครัว.	100.00	0 ครัว.	0.00
5. ครัวเรือนมีการใช้ยาเพื่อบำบัด บรรเทาอาการเจ็บป่วยเบื้องต้น อย่างเหมาะสม	592 ครัว.	592 ครัว.	100.00	0 ครัว.	0.00
6. คนอายุ 35 ปีขึ้นไป ได้รับการตรวจสุขภาพประจำปี	959 คน	463 คน	48.28	496 คน	51.72
7. คนอายุ 6 ปีขึ้นไป ออกกำลังกายอย่างน้อยสัปดาห์ละ 3 วัน ละครึ่ง 30 นาที	2,190 คน	2,176 คน	99.36	14 คน	0.64
หมวดที่ 2 สภาพแวดล้อม มี 7 ตัวชี้วัด					
8. ครัวเรือนมีความมั่นคงในที่อยู่อาศัย และบ้านมีสภาพทันทวาร	592 ครัว.	591 ครัว.	99.83	1 ครัว.	0.17
9. ครัวเรือนมีน้ำสะอาดสำหรับดื่มและบริโภคเพียงพอตลอดปี อย่างน้อยคนละ 5 ลิตรต่อวัน	592 ครัว.	592 ครัว.	100.00	0 ครัว.	0.00
10. ครัวเรือนมีน้ำใช้เพียงพอตลอดปี อย่างน้อยคนละ ๔๕ ลิตรต่อวัน	592 ครัว.	591 ครัว.	99.83	1 ครัว.	0.17
11. ครัวเรือนมีการจัดบ้านเรือนเป็นระเบียบเรียบร้อย สะอาด และถูกสุขลักษณะ	592 ครัว.	592 ครัว.	100.00	0 ครัว.	0.00

12. ครั้วเรือนไม่ถูกรบกวนจากมลพิษ	592 คร.	591 คร.	99.83	1 คร.	0.17
13. ครั้วเรือนมีการป้องกันอุบัติเหตุและภัยธรรมชาติอย่างถูกวิธี	592 คร.	589 คร.	99.49	3 คร.	0.51
14. ครั้วเรือนมีความปลอดภัยในชีวิตและทรัพย์สิน	592 คร.	591 คร.	99.83	1 คร.	0.17
หมวดที่ 3 การศึกษา มี 5 ตัวชี้วัด					
15. เด็กอายุ 3 - 5 ปี ได้รับการเลี้ยงดูเตรียมความพร้อมก่อนวัยเรียน	111 คน	110 คน	99.10	1 คน	0.90
16. เด็กอายุ 6 -14 ปี ได้รับการศึกษาภาคบังคับ 9 ปี	414 คน	306 คน	73.91	108 คน	26.09
17. เด็กจบชั้น ม.3 ได้เรียนต่อชั้น ม.4 หรือเทียบเท่า	4 คน	4 คน	100.00	0 คน	0.00
18. คนในครั้วเรือนที่จบการศึกษาภาคบังคับ 9 ปี ที่ไม่ได้เรียนต่อ และ ยังไม่ม้งานทำ ได้รับการฝึกอบรมด้านอาชีพ	0 คน	0 คน	0.00	0 คน	0.00
19. คนอายุ 15 - 59 ปี อ่าน เขียนภาษาไทย และคิดเลขอย่างง่ายได้	1,555 คน	1,550 คน	99.68	5 คน	0.32
หมวดที่ 4 การมีงานทำและรายได้ มี 4 ตัวชี้วัด					
20. คนอายุ 15 - 59 ปี มีอาชีพและรายได้	1,276 คน	1,263 คน	98.98	13 คน	1.02
21. คนอายุ 60 ปีขึ้นไป มีอาชีพและรายได้	219 คน	210 คน	95.89	9 คน	4.11
22. รายได้เฉลี่ยของคนในครั้วเรือนต่อปี	592 คร.	592 คร.	100.00	0 คร.	0.00
23. ครั้วเรือนมีการเก็บออมเงิน	592 คร.	526 คร.	88.85	66 คร.	11.15
หมวดที่ 5 ค่านิยม มี 8 ตัวชี้วัด					
24. คนในครั้วเรือนไม่ดื่มสุรา	2,380 คน	2,380 คน	100.00	0 คน	0.00
25. คนในครั้วเรือนไม่สูบบุหรี่	2,380 คน	1,986 คน	83.45	394 คน	16.55

ส่วนที่ 2



1. ความสัมพันธ์ระหว่างแผนพัฒนาระดับมหภาค

1.1 แผนยุทธศาสตร์ชาติ 20 ปี (พ.ศ. 2561-2580)

โดยที่รัฐธรรมนูญแห่งราชอาณาจักรไทย มาตรา 65 กำหนดให้รัฐพึงจัดให้มียุทธศาสตร์ชาติเป็นเป้าหมายการพัฒนาประเทศอย่างยั่งยืน ตามหลักธรรมาภิบาลเพื่อใช้เป็นกรอบในการจัดทำแผนต่างๆให้สอดคล้องและบูรณาการกันเพื่อให้เกิดเป็นพลังผลักดันร่วมกันไปสู่เป้าหมายดังกล่าว โดยให้เป็นไปตามที่กำหนดในกฎหมายว่าด้วยการจัดทำยุทธศาสตร์ชาติ และต่อมาได้มีการตราพระราชบัญญัติการจัดทำยุทธศาสตร์ชาติ พ.ศ. 2560 มีผลบังคับใช้เมื่อวันที่ 1 สิงหาคม 2560 โดยกำหนดให้มีการแต่งตั้งคณะกรรมการยุทธศาสตร์ชาติ เพื่อรับผิดชอบในการจัดทำร่างยุทธศาสตร์ชาติ กำหนดวิธีการการมีส่วนร่วมของประชาชนในการจัดทำร่างยุทธศาสตร์ชาติ ในการติดตามการตรวจสอบ และการประเมินผล รวมทั้งกำหนดมาตรการส่งเสริมและสนับสนุนให้ประชาชนทุกภาคส่วนดำเนินการให้สอดคล้องกับยุทธศาสตร์ชาติ

เพื่อให้เป็นไปตามที่กำหนดในพระราชบัญญัติการจัดทำ ยุทธศาสตร์ชาติ พ.ศ. 2560 คณะกรรมการยุทธศาสตร์ชาติได้แต่งตั้งคณะกรรมการจัดทำยุทธศาสตร์ชาติด้านต่างๆ รวม 6 คณะอันประกอบด้วย คณะกรรมการจัดทำยุทธศาสตร์ชาติด้านความมั่นคง คณะกรรมการจัดทำยุทธศาสตร์ชาติด้านการสร้างความสามารถในการแข่งขัน คณะกรรมการจัดทำยุทธศาสตร์ชาติด้านการพัฒนาและเสริมสร้างศักยภาพทรัพยากรมนุษย์ คณะกรรมการจัดทำยุทธศาสตร์ชาติด้านการสร้างโอกาสและความเสมอภาคทางสังคม คณะกรรมการจัดทำยุทธศาสตร์ชาติด้านการสร้างการเติบโตบนคุณภาพชีวิตที่เป็นมิตรต่อสิ่งแวดล้อม และคณะกรรมการจัดทำยุทธศาสตร์ชาติด้านการปรับสมดุลและพัฒนาระบบการบริหารจัดการภาครัฐ เพื่อรับผิดชอบในการดำเนินการจัดทำร่างยุทธศาสตร์ชาติให้เป็นไปตามหลักเกณฑ์ วิธีการ และเงื่อนไขที่กำหนด ตลอดจนได้จัดให้มีการรับฟังความคิดเห็นของประชาชนและหน่วยงานของรัฐที่เกี่ยวข้องอย่างกว้างขวางเพื่อประกอบการพิจารณาจัดทำร่างยุทธศาสตร์ชาติตามที่กฎหมายกำหนดแล้ว

ยุทธศาสตร์ชาติ 20 ปี (พ.ศ. 2561-2580) เป็นยุทธศาสตร์ชาติฉบับแรกของประเทศไทยตามรัฐธรรมนูญแห่งราชอาณาจักรไทย ซึ่งจะต้องนำไปสู่การปฏิบัติเพื่อให้ประเทศไทยบรรลุวิสัยทัศน์ “ประเทศไทยมีความมั่นคง มั่งคั่ง ยั่งยืน เป็นประเทศพัฒนาแล้ว ด้วยการพัฒนาตามหลักปรัชญาของเศรษฐกิจพอเพียง” ภายในช่วงเวลาดังกล่าว เพื่อความสุขของคนไทยทุกคน

สถานการณ์ แนวโน้ม วิสัยทัศน์ และเป้าหมายในการพัฒนาประเทศ

1. บทนำ

การพัฒนาประเทศไทยนับตั้งแต่แผนพัฒนาเศรษฐกิจและสังคมแห่งชาติ ฉบับที่ 1 เป็นต้นมาได้ส่งผลให้ประเทศมีการพัฒนาในทุกมิติ ทั้งในด้านเศรษฐกิจที่ประเทศไทยได้รับการยกระดับเป็นประเทศในกลุ่มบนของกลุ่มประเทศระดับรายได้ปานกลาง ในด้านสังคมที่มีการพัฒนาคุณภาพชีวิตของประชาชนส่งผลให้ประเทศ

ไทยหลุดพ้นจากการเป็นประเทศยากจน และในด้านสิ่งแวดล้อมที่ประเทศไทยมีข้อได้เปรียบในความหลากหลายเชิงนิเวศ อย่างไรก็ตาม ประเทศไทยยังมีความท้าทายต่อการพัฒนาที่สำคัญ อาทิ อัตราการขยายตัวทางเศรษฐกิจในปี 2560 ที่ร้อยละ 3.9 ถือว่าอยู่ในระดับต่ำกว่าศักยภาพ เมื่อเทียบกับร้อยละ 6.0 ต่อปีในช่วงเวลาเกือบ 6 ทศวรรษที่ผ่านมา โดยมีสาเหตุหลักจากการชะลอตัวของการลงทุนภายในประเทศและสถานการณ์เศรษฐกิจโลกที่ยังไม่ฟื้นตัวได้เต็มที่ โครงสร้างเศรษฐกิจไทยที่ยังไม่สามารถขับเคลื่อนด้วยนวัตกรรมได้อย่างเต็มประสิทธิภาพภาคบริการและภาคเกษตรมีผลิตภาพการผลิตในระดับต่ำ ขาดการนำเทคโนโลยีเข้ามาเพิ่มประสิทธิภาพในการผลิต ประกอบกับแรงงานไทยยังมีปัญหาเรื่องคุณภาพและสมรรถนะที่ไม่สอดคล้องกับความต้องการในการขับเคลื่อนการพัฒนาของประเทศ

นอกจากนั้น ศักยภาพและคุณภาพของประชากรไทยทุกช่วงวัยยังคงเป็นปัจจัยท้าทายสำคัญต่อการพัฒนาประเทศ แม้ว่าการเข้าถึงระบบบริการสาธารณสุข การศึกษา บริการสาธารณสุข โครงสร้างพื้นฐานต่างๆ และการคุ้มครองทางสังคมอื่น ๆ ของคนไทยมีความครอบคลุมเพิ่มมากขึ้น แต่ยังคงมีปัญหาเรื่องคุณภาพการให้บริการที่มีมาตรฐานแตกต่างกันระหว่างพื้นที่ ซึ่งเป็นหนึ่งในสาเหตุหลักที่ทำให้ประเทศไทยยังคงมีปัญหาความเหลื่อมล้ำในหลายมิติ ขณะที่ปัญหาด้านความยากจนยังคงเป็นประเด็นท้าทายในการยกระดับการพัฒนาประเทศให้ประชาชนมีรายได้สูงขึ้นและแก้ปัญหาความเหลื่อมล้ำอย่างยั่งยืน ขณะเดียวกันการวางกลยุทธ์ระยะยาวในการฟื้นฟู การใช้ และการรักษาทรัพยากรอย่างบูรณาการเพื่อการพัฒนาประเทศที่ผ่านมายังขาดความชัดเจน ส่งผลให้ทรัพยากรธรรมชาติและสิ่งแวดล้อมของประเทศยังมีการใช้อย่างสิ้นเปลืองและเสื่อมโทรมลงอย่างรวดเร็ว

ทั้งนี้ ปัญหาดังกล่าวข้างต้นมีสาเหตุส่วนหนึ่งมาจากประสิทธิภาพการบริหารจัดการภาครัฐ การพัฒนาประเทศขาดความต่อเนื่องและความยืดหยุ่นในการตอบสนองต่อความต้องการและปัญหาของประชาชน ขณะที่ความมั่นคงภายในประเทศยังมีหลายประเด็นที่ต้องเสริมสร้างให้เกิดความเข้มแข็ง ลดความขัดแย้งทางความคิดและอุดมการณ์ที่มีรากฐานมาจากความเหลื่อมล้ำ ความไม่เสมอภาค การขาดความเชื่อมั่นในกระบวนการยุติธรรม และปัญหาการขาดเสถียรภาพทางการเมืองตลอดจนส่งเสริมคนในชาติให้ยึดมั่นสถาบันหลักเป็นศูนย์รวมจิตใจให้เกิดความรักและความสามัคคี

ในขณะเดียวกัน การเปลี่ยนแปลงโครงสร้างประชากรที่มีสัดส่วนประชากรวัยแรงงานและวัยเด็กที่ลดลงและประชากรสูงอายุที่เพิ่มขึ้นอย่างต่อเนื่อง จะเป็นปัจจัยเสี่ยงสำคัญที่จะทำให้การพัฒนาประเทศในมิติต่าง ๆ มีความท้าทายมากขึ้น ทั้งในส่วนของเสถียรภาพทางการเงินการคลังของประเทศในการจัดสวัสดิการเพื่อดูแลผู้สูงอายุที่เพิ่มสูงขึ้น การลงทุนและการออม การเจริญเติบโตทางเศรษฐกิจของประเทศ ความมั่นคงทางสังคม การบริหารจัดการทรัพยากรธรรมชาติอย่างยั่งยืนซึ่งจะเป็นประเด็นท้าทายต่อการขับเคลื่อนประเทศไปสู่การเป็นประเทศพัฒนาแล้ว

2. ปัจจัยและแนวโน้มที่คาดว่าจะส่งผลต่อการพัฒนาประเทศ

แม้ว่าประเทศไทยจะมีตำแหน่งที่ตั้งที่สามารถเป็นศูนย์กลางในการเชื่อมโยงในภูมิภาค และเป็นประตูสู่เอเชีย แต่การที่มีอาณาเขตติดกับประเทศเพื่อนบ้านหลายประเทศ ทำให้ปัญหาด้านเขตแดนกับประเทศเพื่อนบ้านยังคงเป็นความท้าทายด้านความมั่นคงในอนาคต นอกจากนี้ ประเทศไทยยังคงต้องให้ความสำคัญกับปัญหาด้านความมั่นคงอื่น ๆ ที่มีความซับซ้อน ละเอียดอ่อน และมีความเชื่อมโยงกันหลายมิติ ที่อาจเป็นประเด็นท้าทายต่อการสร้างบรรยากาศความไว้วางใจระหว่างรัฐกับประชาชนและระหว่างประชาชนกับประชาชน ซึ่งรวมถึงการสร้างสามัคคีของคนในชาติที่จะนำไปสู่การแก้ปัญหาความขัดแย้งระหว่างกลุ่มประชากรไทยที่มีแนวคิดและความเชื่อที่แตกต่างกันอย่างยั่งยืนนอกจากนี้ การขยายอิทธิพลและการเพิ่มบทบาทของประเทมหาอำนาจ ที่อาจก่อให้เกิดการเปลี่ยนแปลงไปสู่ระบบหลายขั้วอำนาจ หรือเกิดการย้ายขั้วอำนาจทางเศรษฐกิจ ซึ่งอาจส่งผลกระทบต่อเสถียรภาพทางเศรษฐกิจของประเทศในอนาคต ขณะที่องค์กรที่ไม่ใช่รัฐ อาทิ องค์กรระหว่างประเทศ และ

บริษัทข้ามชาติ จะมีบทบาทมากขึ้นในการกำหนดกฎ ระเบียบ ทิศทางความสัมพันธ์และมาตรฐานสากลต่างๆ ทั้งใน ด้านความมั่นคง และเศรษฐกิจ รวมทั้งการรวมกลุ่มเศรษฐกิจและการเปิดเสรีในภูมิภาคที่นำไปสู่ความเชื่อมโยงใน ทุกระบบ อาจก่อให้เกิดความเสี่ยงด้านอาชญากรรมข้ามชาติและเศรษฐกิจนอกระบบ รวมทั้งปัญหาอาชญากรรม การค้ามนุษย์ และการลักลอบเข้าเมือง

ในทางกลับกัน ความเปลี่ยนแปลงจากโลกาภิวัตน์และความก้าวหน้าทางวิทยาศาสตร์และ เทคโนโลยีที่ได้รับการพัฒนาอย่างก้าวกระโดดจะก่อให้เกิดนวัตกรรมอย่างพลิกผัน อาทิ เทคโนโลยีปัญญาประดิษฐ์ อินเทอร์เน็ตในทุกสิ่ง การวิเคราะห์ข้อมูลขนาดใหญ่ หุ่นยนต์และโดรน เทคโนโลยีพันธุกรรมสมัยใหม่ และเทคโนโลยี ทางการเงิน ซึ่งตัวอย่างแนวโน้มการพัฒนาเทคโนโลยีอย่างก้าวกระโดดเหล่านี้ คาดว่าจะเป็นปัจจัยสนับสนุนหลักที่ ช่วยทำให้เศรษฐกิจโลกและเศรษฐกิจไทยมีแนวโน้มที่จะกลับมาขยายตัวได้เข้มแข็งขึ้น แนวโน้มสำคัญที่จำเป็นต้องมี การติดตามอย่างใกล้ชิด อาทิการรวมกลุ่มทางการค้าและการลงทุนที่จะมีความหลากหลายเพิ่มมากขึ้น การแข่งขันที่ คาดว่าจะรุนแรงขึ้นในการเพิ่มผลิตภาพและสร้างความหลากหลายของสินค้าและบริการที่ตอบโจทย์รูปแบบชีวิต ใหม่ ๆ

นอกจากนี้ ประเทศไทยคาดว่าจะเข้าสู่การเป็นสังคมสูงวัยระดับสุดยอดในปี ๒๕๗๔ จะ ก่อให้เกิดโอกาสใหม่ๆ ในการตอบสนองความต้องการของกลุ่มผู้บริโภคนสูงวัยที่จะมีส่วนเพิ่มขึ้นอย่างต่อเนื่อง รวมทั้งการคาดการณ์ว่าครอบครัวไทยจะมีขนาดเล็กลงและมีรูปแบบที่หลากหลายมากขึ้นประชากรในประเทศไทย จะมีช่วงอายุที่แตกต่างกันและจะมีกลุ่มคนช่วงอายุใหม่ๆ เพิ่มขึ้น ซึ่งจะส่งผลต่อทัศนคติและพฤติกรรมที่แตกต่างกัน ดังนั้น การเตรียมความพร้อมของประชากรให้มีคุณภาพและการนำเทคโนโลยีที่เหมาะสมมาใช้ในการผลิตและการ บริการของประเทศจะเป็นความท้าทายสำคัญในระยะต่อไป

ในขณะเดียวกัน โครงสร้างประชากรที่เข้าสู่สังคมสูงวัย อาจทำให้เกิดความต้องการ แรงงานต่างชาติเพิ่มมากขึ้นเพื่อทดแทนจำนวนแรงงานไทยที่ลดลง ซึ่งปัจจัยด้านการเปิดเสรีในภูมิภาคและ ความก้าวหน้าของการพัฒนาระบบคมนาคมขนส่งในภูมิภาคจะทำให้การเคลื่อนย้ายแรงงานและการย้ายถิ่นมีความ สะดวกมากขึ้น และเป็นปัจจัยสำคัญที่จะทำให้เกิดการเคลื่อนย้ายประชากรเข้าออกประเทศเพิ่มมากขึ้น โดยเฉพาะ ในกลุ่มประชากรที่มีศักยภาพซึ่งมีแนวโน้มในการเคลื่อนย้ายไปเรียนหรือทำงานในทั่วทุกมุมโลกสูงขึ้น ทั้งนี้ การย้าย ถิ่นส่วนใหญ่มีวัตถุประสงค์เพื่อแสวงหาโอกาสทางเศรษฐกิจที่ดีขึ้น จึงอาจจะเป็นไปได้ที่ประเทศไทยจะยังคงเป็น ประเทศผู้รับของประชากรจากประเทศเพื่อนบ้านขณะที่ประชากรไทยโดยเฉพาะแรงงานทักษะอาจมีแรงจูงใจใน การย้ายถิ่นไปยังประเทศที่มีระดับการพัฒนาที่ดีกว่า อาจทำให้การแย่งชิงแรงงานมีความรุนแรงมากขึ้น ซึ่งจะยิ่งทำ ให้เกิดความเสี่ยงต่อการเจริญเติบโตทางเศรษฐกิจและการเปลี่ยนแปลงของบริบทสังคมไทย

นอกจากนี้ ผลกระทบจากการเปลี่ยนแปลงสภาพภูมิอากาศคาดว่าจะมีความรุนแรงมาก ขึ้นทั้งในเชิงความผันผวน ความถี่ และขอบเขตที่กว้างขวางมากขึ้น ซึ่งจะสร้างความเสียหายต่อชีวิตและทรัพย์สิน ระบบโครงสร้างพื้นฐานที่จำเป็น ตลอดจนระบบผลิตทางการเกษตรที่สัมพันธ์ต่อเนื่องกับความมั่นคงด้านอาหารและ น้ำ ขณะที่ระบบนิเวศต่างๆ มีแนวโน้มเสื่อมโทรมลง และมีความเป็นไปได้ค่อนข้างสูงในการสูญเสียความสามารถใน การรองรับความต้องการของมนุษย์ได้อย่างมีประสิทธิภาพอย่างไรก็ดี ระดับความรุนแรงของผลกระทบอันเกิดจาก การเปลี่ยนแปลงภูมิอากาศโลกและความเสื่อมโทรมของระบบนิเวศต่าง ๆ ดังกล่าวที่แต่ละประเทศจะต้องเผชิญจะมีความ แตกต่างกัน ทำให้การเป็นสังคมสีเขียวการรักษาและบริหารจัดการทรัพยากรธรรมชาติและสิ่งแวดล้อมอย่าง บูรณาการจะได้รับความสำคัญและความสนใจจากนานาประเทศรวมทั้งประเทศไทยเพิ่มมากขึ้น พลังงานทดแทน และพลังงานทางเลือกรวมถึงการสร้างสมดุลความมั่นคงด้านพลังงานและอาหารมีแนวโน้มที่จะมีความสำคัญเพิ่ม มากขึ้นกฎระเบียบและข้อตกลงด้านสิ่งแวดล้อมจะมีความเข้มข้นและเข้มงวดขึ้น โดยกรอบการพัฒนาตามข้อตกลง ระหว่างประเทศต่างๆ ที่สำคัญ เช่น เป้าหมายการพัฒนาที่ยั่งยืน และบันทึกความตกลงปารีสจะได้รับการนำไป ปฏิบัติอย่างจริงจังมากยิ่งขึ้น

แนวโน้มเหล่านี้จะก่อให้เกิดความท้าทายต่อการพัฒนาประเทศในหลายมิติ ทั้งในส่วนของ การจ้างงานและอาชีพ สาขาการผลิตและบริการใหม่ๆ ความมั่นคงของประเทศอันเกิดจากภัยคุกคามและความเสี่ยง ด้านอื่นๆ ที่ซับซ้อนขึ้น อาชญากรรมไซเบอร์ รูปแบบการก่อสงครามที่ใช้เทคโนโลยี เป็นเครื่องมือ การเคลื่อนย้ายอย่างเสรีและรวดเร็วของผู้คน เงินทุน ข้อมูลข่าวสาร องค์ความรู้ เทคโนโลยีและสินค้าและบริการ การปรับตัวต่อการเปลี่ยนแปลงสภาพภูมิอากาศที่รวดเร็วและคาดการณ์ได้ยากการเกิดขึ้นของโรคระบาด และโรคอุบัติใหม่ที่จะส่งผลให้การเฝ้าระวังด้านการสาธารณสุขในประเทศมีความสำคัญมากขึ้น อาจนำไปสู่ ปัญหาความเหลื่อมล้ำที่ทวีความรุนแรงมากขึ้นได้ หากไม่มีมาตรการที่มีประสิทธิภาพในการป้องกันและรองรับ ผลกระทบต่างๆ ที่คาดว่าจะเกิดขึ้น ซึ่งรวมถึงการเตรียมความพร้อมเพื่อรองรับการเปลี่ยนแปลงทางเทคโนโลยีและ นวัตกรรมแบบพลิกผันที่จะเกิดขึ้นอย่างรวดเร็วโดยเฉพาะอย่างยิ่งหากการเข้าถึงเทคโนโลยี โครงสร้างพื้นฐาน และ องค์ความรู้สมัยใหม่มีระดับความแตกต่างกันระหว่างกลุ่มประชากรต่างๆ โดยการเปลี่ยนแปลงทางเทคโนโลยีและ นวัตกรรมดังกล่าวจะส่งผลต่อทั้งการจ้างงานและอาชีพที่จะมีรูปแบบและลักษณะงานที่เปลี่ยนไป มีความต้องการ แรงงานที่มีสมรรถนะสูงเพิ่มมากขึ้น หลายอาชีพอาจหายไปจากตลาดงานในปัจจุบันและบางอาชีพจะถูกทดแทน ด้วยระบบอัตโนมัติโดยเฉพาะอาชีพที่ต้องการทักษะระดับต่ำ ก่อให้เกิดความเสี่ยงต่อความมั่นคงและคุณภาพชีวิต ของประชาชนที่ปรับตัวไม่ทันหรือขาดความรู้และทักษะที่ทันกับยุคสมัยที่เปลี่ยนแปลงไปกระแสโลกาภิวัตน์ที่จะทำ ให้เกิดการพัฒนารายความเป็นเมือง วิถีชีวิตที่เปลี่ยนไปอย่างรวดเร็ว รวมทั้งการเปลี่ยนแปลงทางสภาพภูมิอากาศ ที่อาจจะมีผลกระทบรุนแรงมากขึ้น ซึ่งปัจจัยทั้งหมดดังกล่าวจะส่งผลให้ปัญหาความยากจนและความเหลื่อมล้ำ ของประเทศมีความซับซ้อนมากยิ่งขึ้น

จากปัจจัยและแนวโน้มที่คาดว่าจะส่งผลต่อการขับเคลื่อนการพัฒนาประเทศในมิติต่างๆ ข้างต้น เห็นได้ว่าบริบทและสภาพแวดล้อมทั้งภายในและภายนอกประเทศมีแนวโน้มที่จะเปลี่ยนแปลง อย่างรวดเร็ว มีพลวัตสูง และมีความซับซ้อนหลากหลายมิติ ซึ่งจะส่งผลกระทบต่ออนาคตการพัฒนาประเทศอย่างมาก ดังนั้น การพัฒนาประเทศจึงจำเป็นต้องมียุทธศาสตร์การพัฒนาที่ครอบคลุมทุกมิติและทุกด้านการพัฒนาที่เกี่ยวข้อง มีความร่วมมือในลักษณะประชารัฐจากภาคส่วนต่างๆ ในรูปแบบของหุ้นส่วนการพัฒนาที่เป็นการทำงานอย่าง บูรณาการ เนื่องจากทุกมิติการพัฒนามีความเกี่ยวข้องซึ่งกันและกัน โดยประเทศไทยจำเป็นต้องมีทรัพยากรมนุษย์ที่มี คุณภาพ มีความรู้ สมรรถนะ และทักษะที่สอดคล้องกับการเปลี่ยนแปลงต่างๆ สามารถรู้เท่าทันและปรับตัวให้ สามารถดำเนินชีวิตได้อย่างมีความสุข มีอาชีพที่มั่นคง สร้างรายได้ ท่ามกลางความเปลี่ยนแปลงกฎเกณฑ์และกติกา ใหม่ๆ และมาตรฐานที่สูงขึ้น โดยเฉพาะในโลกที่มีการเปลี่ยนแปลงอย่างรวดเร็วซึ่งจำเป็นต้องมีการพัฒนาระบบและ ปัจจัยส่งเสริมต่าง ๆ ที่เกี่ยวข้องไปพร้อมกัน ทั้งในส่วนของระบบการเรียนการสอน และการพัฒนาทักษะฝีมือที่ สอดคล้องกันกับการพัฒนาของคนในแต่ละช่วงวัย ระบบบริการสาธารณะ โครงสร้างพื้นฐาน รวมทั้งการให้ ความสำคัญกับการส่งเสริมเทคโนโลยีและนวัตกรรม เพื่อให้ประเทศไทยสามารถยกระดับเป็นเจ้าของเทคโนโลยีและ นวัตกรรมก้าวทันโลก จากการต่อยอดการพัฒนาบนพื้นฐานนโยบายไทยแลนด์ 4.0 ส่งผลให้เกิดการสร้างห่วงโซ่ มูลค่าทางเศรษฐกิจในทั้งภาคอุตสาหกรรม ภาคเกษตรและภาคบริการ กระจายผลประโยชน์จากการพัฒนา ลด ปัญหาความเหลื่อมล้ำ และนำไปสู่การเสริมสร้างคุณภาพชีวิตของประชาชนทุกภาคส่วน

นอกจากนี้ ประเทศไทยต้องให้ความสำคัญกับการสร้างสมดุลความมั่นคงด้านพลังงาน และอาหาร การรักษาไว้ซึ่งความหลากหลายเชิงนิเวศ การส่งเสริมการดำเนินชีวิตและธุรกิจ และการพัฒนาและ ขยายความเป็นเมืองที่เติบโตอย่างต่อเนื่องที่เป็นมิตรต่อสิ่งแวดล้อม พร้อมกับการมีข้อกำหนดของรูปแบบและ กฎเกณฑ์ที่เกี่ยวข้องกับลักษณะการใช้พื้นที่ที่ชัดเจน ขณะที่การพัฒนาโครงสร้างพื้นฐานและระบบโลจิสติกส์ กฎหมาย ระบบภาษีต้องมีกลยุทธ์การพัฒนาที่สามารถอำนวยความสะดวกและส่งเสริมให้ประเทศมีศักยภาพการ แข่งขันที่สูงขึ้น และสามารถใช้จุดแข็งในเรื่องตำแหน่งที่ตั้งทางภูมิศาสตร์ของประเทศให้เกิดประโยชน์ต่อการพัฒนา ประเทศมากขึ้น รวมทั้งให้ความสำคัญของการรวมกลุ่มความร่วมมือกับนานาประเทศในระดับภูมิภาคและระดับโลก

เพื่อกระชับและสร้างสัมพันธ์ไมตรี เสริมสร้างความสัมพันธ์ทางการทูต ซึ่งจะก่อให้เกิดการสร้างพลังทางเศรษฐกิจ และรักษาความมั่นคงของประเทศ โดยจำเป็นต้องสร้างความพร้อมในการที่จะยกระดับมาตรฐานและมีการปฏิบัติให้เป็นไปตามระเบียบกติกาสากลในด้านต่างๆ ขณะเดียวกันประเทศไทยจำเป็นต้องเร่งให้มีการปฏิรูประบบราชการ และการเมืองเพื่อให้เกิดการบริหารราชการที่ดีและมีเสถียรภาพทางการเมือง มีการส่งเสริมคนในชาติให้ยึดมั่นสถาบันหลักเป็นศูนย์รวมจิตใจเพื่อให้เกิดความรักความสามัคคี และลดความขัดแย้งภายในประเทศ โดยที่นโยบาย การพัฒนาต่างๆ จำเป็นต้องคำนึงถึงความสอดคล้องกับโครงสร้างและลักษณะพฤติกรรมของประชากรที่อาจจะมี ความแตกต่างจากปัจจุบันมากขึ้น

ดังนั้น ภายใต้เงื่อนไขโครงสร้างประชากร โครงสร้างเศรษฐกิจ สภาพสังคม สภาพภูมิอากาศสิ่งแวดล้อม และปัจจัยการพัฒนาต่างๆ ที่เกี่ยวข้อง ส่งผลให้ประเทศไทยจำเป็นต้องมีการวางแผนการพัฒนาที่รอบคอบและครอบคลุม อย่างไรก็ตาม หลายประเด็นพัฒนาเป็นเรื่องที่ต้องใช้ระยะเวลาในการดำเนินงาน เพื่อให้เกิดการปรับตัวซึ่งจะต้องหยั่งรากลึกลงไปถึงการเปลี่ยนแปลงในเชิงโครงสร้างการขับเคลื่อนการพัฒนาให้ ประเทศเจริญก้าวหน้าไปในอนาคตจึงจำเป็นต้องกำหนดวิสัยทัศน์ในระยะยาวที่ต้องบรรลุ พร้อมทั้งแนวยุทธศาสตร์หลักในด้านต่างๆ เพื่อเป็นกรอบในการขับเคลื่อนการพัฒนาอย่างบูรณาการบนพื้นฐานประชาธิปไตยเพื่อยกระดับจุดแข็ง และจุดเด่นของประเทศ และปรับปรุงแก้ไขจุดอ่อนและจุดด้อยต่าง ๆ อย่างเป็นระบบ โดยยุทธศาสตร์ชาติจะเป็น เป้าหมายใหญ่ในการขับเคลื่อนประเทศ และถ่ายทอดไปสู่แผนในระดับอื่น ๆ เพื่อนำไปสู่การปฏิบัติทั้งในระดับ ยุทธศาสตร์ ภารกิจและพื้นที่ ซึ่งรวมถึงพื้นที่พิเศษต่างๆ อาทิ เขตเศรษฐกิจพิเศษชายแดน เขตพัฒนาพิเศษภาค ตะวันออกเพื่อให้เกิดการพัฒนาประเทศสามารถดำเนินการได้อย่างมั่นคง มั่งคั่ง และ ยั่งยืน

3. วิสัยทัศน์ประเทศไทย

“ประเทศไทยมีความมั่นคง มั่งคั่ง ยั่งยืน เป็นประเทศพัฒนาแล้ว ด้วยการพัฒนาตามหลักปรัชญาของเศรษฐกิจพอเพียง” หรือเป็นคติพจน์ประจำชาติว่า **“มั่นคง มั่งคั่ง ยั่งยืน”** เพื่อสนองตอบต่อ ผลประโยชน์แห่งชาติ อันได้แก่ การมีเอกราช อธิปไตย การดำรงอยู่อย่างมั่นคง และยั่งยืนของสถาบันหลักของชาติ และประชาชนจากภัยคุกคามทุกรูปแบบ การอยู่ร่วมกันในชาติอย่างสันติสุขเป็นปึกแผ่น มีความมั่นคงทางสังคม ท่ามกลางพหุสังคมและการมีเกียรติและศักดิ์ศรีของความเป็นมนุษย์ความเจริญเติบโตของชาติ ความเป็นธรรมและความอยู่ดีมีสุขของประชาชน ความยั่งยืนของฐานทรัพยากรธรรมชาติสิ่งแวดล้อม ความมั่นคงทางพลังงานและ อาหาร ความสามารถในการรักษาผลประโยชน์ของชาติภายใต้การเปลี่ยนแปลงของสภาวะแวดล้อมระหว่างประเทศ และการอยู่ร่วมกันอย่างสันติประสานสอดคล้องกันด้านความมั่นคงในประชาคมอาเซียนและประชาคมโลกอย่างมี เกียรติและศักดิ์ศรี

ความมั่นคง หมายถึง การมีความมั่นคงปลอดภัยจากภัยและการเปลี่ยนแปลงทั้ง ภายในประเทศและภายนอกประเทศในทุกระดับ ทั้งระดับประเทศ สังคม ชุมชน ครัวเรือน และปัจเจกบุคคล และ มีความมั่นคงในทุกมิติ ทั้งมิติทางการทหาร เศรษฐกิจ สังคม สิ่งแวดล้อม และการเมือง เช่น ประเทศมีความมั่นคงใน เอกราชและอธิปไตย มีการปกครองระบอบประชาธิปไตยที่มีพระมหากษัตริย์ทรงเป็นประมุข สถาบันชาติ ศาสนา พระมหากษัตริย์มีความเข้มแข็งเป็นศูนย์กลางและเป็นที่ยึดเหนี่ยวจิตใจของประชาชน มีระบบการเมืองที่มั่นคงเป็น กลไกที่นำไปสู่การบริหารประเทศที่ต่อเนื่องและโปร่งใสตามหลักธรรมาภิบาล สังคมมีความปรองดองและความ สามัคคี สามารถผนึกกำลังเพื่อพัฒนาประเทศ ชุมชนมีความเข้มแข็ง ครอบครัวมีความอบอุ่น ประชาชนมีความ มั่นคงในชีวิต มีงานและรายได้ที่มั่นคงพอเพียงกับการดำรงชีวิต มีการออมสำหรับวัยเกษียณ ความมั่นคงของอาหาร พลังงาน และน้ำ มีที่อยู่อาศัยและความปลอดภัยในชีวิตทรัพย์สิน

ความมั่งคั่ง หมายถึง ประเทศไทยมีการขยายตัวของเศรษฐกิจอย่างต่อเนื่องและมีความ ยั่งยืนจนเข้าสู่กลุ่มประเทศรายได้สูง ความเหลื่อมล้ำของการพัฒนาลดลง ประชากรมีความอยู่ดีมีสุขได้รับ

ผลประโยชน์จากการพัฒนาอย่างเท่าเทียมกันมากขึ้น และมีการพัฒนาอย่างทั่วถึงทุกภาคส่วนมีคุณภาพชีวิตตามมาตรฐานขององค์การสหประชาชาติ ไม่มีประชาชนที่อยู่ในภาวะความยากจนเศรษฐกิจในประเทศมีความเข้มแข็ง ขณะเดียวกันต้องมีความสามารถในการแข่งขันกับประเทศต่างๆทั้งในตลาดโลกและตลาดภายในประเทศเพื่อให้สามารถสร้างรายได้ทั้งจากภายในและภายนอกประเทศตลอดจนมีการสร้างฐานเศรษฐกิจและสังคมแห่งอนาคต เพื่อให้สอดคล้องกับบริบทการพัฒนาที่เปลี่ยนแปลงไป และประเทศไทยมีบทบาทที่สำคัญในเวทีโลก และมีความสัมพันธ์ทางเศรษฐกิจและการค้าอย่างแน่นแฟ้นกับประเทศในภูมิภาคเอเชีย เป็นจุดสำคัญของการเชื่อมโยงในภูมิภาค ทั้งการคมนาคมขนส่ง การผลิต การค้า การลงทุน และการทำธุรกิจ เพื่อให้เป็นพลังในการพัฒนา นอกจากนี้ยังมีความสมบูรณ์ในทุนที่จะสามารถสร้างการพัฒนาต่อเนื่องไปได้ ได้แก่ ทุนมนุษย์ ทุนทางปัญญาทุนทางการเงิน ทุนที่เป็นเครื่องมือเครื่องจักร ทุนทางสังคม และทุนทรัพยากรธรรมชาติและสิ่งแวดล้อม

ความยั่งยืน หมายถึง การพัฒนาที่สามารถสร้างความเจริญ รายได้ และคุณภาพชีวิตของประชาชนให้เพิ่มขึ้นอย่างต่อเนื่อง ซึ่งเป็นการเจริญเติบโตของเศรษฐกิจที่อยู่บนหลักการใช้ การรักษาและการฟื้นฟูฐานทรัพยากรธรรมชาติอย่างยั่งยืน ไม่ใช่ทรัพยากรธรรมชาติจนเกินพอดี ไม่สร้างมลภาวะต่อสิ่งแวดล้อมจนเกินความสามารถในการรองรับและเยียวยาของระบบนิเวศ การผลิตและการบริโภคเป็นมิตรกับสิ่งแวดล้อม และสอดคล้องกับเป้าหมายการพัฒนาที่ยั่งยืน ทรัพยากรธรรมชาติมีความอุดมสมบูรณ์มากขึ้นและสิ่งแวดล้อมมีคุณภาพดีขึ้น คนมีความรับผิดชอบต่อสังคม มีความเอื้ออาทร เสียสละเพื่อผลประโยชน์ส่วนรวม รัฐบาลมีนโยบายที่มุ่งประโยชน์ส่วนรวมอย่างยั่งยืนและให้ความสำคัญกับการมีส่วนร่วมของประชาชน และทุกภาคส่วนในสังคมยึดถือและปฏิบัติตามหลักปรัชญาของเศรษฐกิจพอเพียงเพื่อการพัฒนาอย่างสมดุล มีเสถียรภาพ และยั่งยืนโดยมีเป้าหมายการพัฒนาประเทศ คือ **“ประเทศชาติมั่นคง ประชาชนมีความสุขเศรษฐกิจพัฒนาอย่างต่อเนื่อง สังคมเป็นธรรมฐานทรัพยากรธรรมชาติยั่งยืน”** โดยยกระดับศักยภาพของประเทศในหลากหลายมิติ พัฒนาคนในทุกมิติและในทุกช่วงวัยให้เป็นคนดี เก่ง และมีคุณภาพ สร้างโอกาสและความเสมอภาคทางสังคม สร้างการเติบโตบนคุณภาพชีวิตที่เป็นมิตรกับสิ่งแวดล้อม และมีภาครัฐของประชาชนเพื่อประชาชนและประโยชน์ส่วนรวม โดยการประเมินผลการพัฒนาตามยุทธศาสตร์ชาติ ประกอบด้วย

- 1) ความอยู่ดีมีสุขของคนไทยและสังคมไทย
- 2) ชีตความสามารถในการแข่งขัน การพัฒนาเศรษฐกิจ และการกระจายรายได้
- 3) การพัฒนาทรัพยากรมนุษย์ของประเทศ
- 4) ความเท่าเทียมและความเสมอภาคของสังคม
- 5) ความหลากหลายทางชีวภาพ คุณภาพสิ่งแวดล้อม และความยั่งยืนของทรัพยากรธรรมชาติ
- 6) ประสิทธิภาพการบริหารจัดการและการเข้าถึงการให้บริการของภาครัฐ

4. ประเด็นยุทธศาสตร์ชาติ

1. ยุทธศาสตร์ชาติด้านความมั่นคง มีเป้าหมายการพัฒนาที่สำคัญ คือ ประเทศชาติมั่นคงประชาชน มีความสุข เน้นการบริหารจัดการสถานะแวดล้อมของประเทศให้มีความมั่นคง ปลอดภัย เกราะขออิปไทย และมีความสงบเรียบร้อยในทุกระดับ ตั้งแต่ระดับชาติ สังคม ชุมชน มุ่งเน้นการพัฒนาคน เครื่องมือ เทคโนโลยี และระบบฐานข้อมูลขนาดใหญ่ให้มีความพร้อมสามารถรับมือกับภัยคุกคาม และภัยพิบัติได้ทุกรูปแบบ และทุกระดับความรุนแรง ควบคู่ไปกับการป้องกันและแก้ไขปัญหาด้านความมั่นคงที่มีอยู่ในปัจจุบัน และที่อาจจะเกิดขึ้นในอนาคต ใช้กลไกการแก้ไขปัญหาแบบบูรณาการทั้งกับส่วนราชการ ภาคเอกชน ประชาสังคม และองค์กรที่ไม่ใช่รัฐ รวมถึง

ประเทศเพื่อนบ้านและมิตรประเทศทั่วโลกบนพื้นฐานของหลักการมาภิบาลเพื่อเอื้ออำนวยประโยชน์ต่อการดำเนินการของยุทธศาสตร์ชาติด้านอื่น ๆ ให้สามารถขับเคลื่อนไปได้ตามทิศทางและเป้าหมายที่กำหนด

2. ยุทธศาสตร์ชาติด้านการสร้างความสามารถในการแข่งขัน มีเป้าหมายการพัฒนาที่มุ่งเน้นการยกระดับศักยภาพของประเทศในหลากหลายมิติ บนพื้นฐานแนวคิด ๓ ประการ ได้แก่ (1) “ต่อยอดอดีต” โดยมองกลับไปที่รากเหง้าทางเศรษฐกิจ อัตลักษณ์ วัฒนธรรม ประเพณี วิถีชีวิตและจุดเด่นทางทรัพยากรธรรมชาติที่หลากหลาย รวมทั้งความได้เปรียบเชิงเปรียบเทียบของประเทศในด้านอื่น ๆ นำมาประยุกต์ผสมผสานกับเทคโนโลยีและนวัตกรรม เพื่อให้สอดคล้องกับบริบทของเศรษฐกิจและสังคมโลกสมัยใหม่ (2) “ปรับปัจจุบัน” เพื่อปูทางสู่อนาคตผ่านการพัฒนาโครงสร้างพื้นฐานของประเทศในมิติต่าง ๆ ทั้งโครงข่ายระบบคมนาคมและขนส่ง โครงสร้างพื้นฐานวิทยาศาสตร์เทคโนโลยี และดิจิทัล และการปรับสภาพแวดล้อมให้เอื้อต่อการพัฒนาอุตสาหกรรมและบริการอนาคต และ (3) “สร้างคุณค่าใหม่ในอนาคต” ด้วยการเพิ่มศักยภาพของผู้ประกอบการ พัฒนาคู่มือใหม่รวมถึงปรับรูปแบบธุรกิจ เพื่อตอบสนองต่อความต้องการของตลาด ผสมผสานกับยุทธศาสตร์ที่รองรับอนาคตบนพื้นฐานของการต่อยอดอดีตและปรับปัจจุบัน พร้อมทั้งการส่งเสริมและสนับสนุนจากภาครัฐให้ประเทศไทยสามารถสร้างฐานรายได้และการจ้างงานใหม่ ขยายโอกาสทางการค้าและการลงทุนในเวทีโลก ควบคู่ไปกับการยกระดับรายได้และการกินดีอยู่ดี รวมถึงการเพิ่มขึ้นของคนชั้นกลางและลดความเหลื่อมล้ำของคนในประเทศได้ในคราวเดียวกัน

3. ยุทธศาสตร์ชาติด้านการพัฒนาและเสริมสร้างศักยภาพทรัพยากรมนุษย์ มีเป้าหมายการพัฒนาที่สำคัญเพื่อพัฒนาคนในทุกมิติและในทุกช่วงวัยให้เป็นคนดี เก่ง และมีคุณภาพ โดยคนไทยมีความพร้อมทั้งกายใจ สติปัญญา มีพัฒนาการที่ดีรอบด้านและมีสุขภาพที่ดีในทุกช่วงวัยมีจิตสาธารณะ รับผิดชอบต่อสังคมและผู้อื่น มัธยัสถ์ อดออม โอบอ้อมอารี มีวินัย รักษาศีลธรรมและเป็นพลเมืองดีของชาติ มีหลักคิดที่ถูกต้องมีทักษะที่จำเป็นในศตวรรษที่ 21 มีทักษะสื่อสารภาษาอังกฤษและภาษาที่สาม และอนุรักษ์ภาษาท้องถิ่น มีนิสัยรักการเรียนรู้และการพัฒนาตนเองอย่างต่อเนื่องตลอดชีวิต สูการเป็นคนไทยที่มีทักษะสูง เป็นนวัตกรรม นวัตกรรม ผู้ประกอบการ เกษตรกรยุคใหม่และอื่น ๆ โดยมีสัมมาชีพตามความถนัดของตนเอง

4. ยุทธศาสตร์ชาติด้านการสร้างโอกาสและความเสมอภาคทางสังคม มีเป้าหมายการพัฒนาที่ให้ความสำคัญกับการดึงเอาพลังของภาคส่วนต่าง ๆ ทั้งภาคเอกชน ประชาสังคม ชุมชนท้องถิ่น มาร่วมขับเคลื่อน โดยการสนับสนุนการรวมตัวของประชาชนในการร่วมคิดร่วมทำเพื่อส่วนรวม การกระจายอำนาจและความรับผิดชอบไปสู่กลไกบริหารราชการแผ่นดินในระดับท้องถิ่นการเสริมสร้างความเข้มแข็งของชุมชนในการจัดการตนเอง และการเตรียมความพร้อมของประชากรไทยทั้งในมิติสุขภาพ เศรษฐกิจ สังคม และสภาพแวดล้อมให้เป็นประชากรที่มีคุณภาพ สามารถพึ่งตนเองและทำประโยชน์แก่ครอบครัว ชุมชน และสังคมให้นานที่สุด โดยรัฐให้หลักประกันการเข้าถึงบริการและสวัสดิการที่มีคุณภาพอย่างเป็นธรรมและทั่วถึง

5. ยุทธศาสตร์ชาติด้านการสร้างการเติบโตบนคุณภาพชีวิตที่เป็นมิตรกับสิ่งแวดล้อม มีเป้าหมายการพัฒนาที่สำคัญเพื่อนำไปสู่การบรรลุเป้าหมายการพัฒนาที่ยั่งยืนในทุกมิติทั้งด้านสังคม เศรษฐกิจ สิ่งแวดล้อม ธรรมชาติ และความเป็นหุ้นส่วนความร่วมมือระหว่างกันทั้งภายในและภายนอกประเทศอย่างบูรณาการ ใช้พื้นที่เป็นตัวตั้งในการกำหนดกลยุทธ์และแผนงานและการให้ทุกฝ่ายที่เกี่ยวข้องได้เข้ามามีส่วนร่วมในแบบทางตรงให้มากที่สุดเท่าที่จะเป็นไปได้ โดยเป็นการดำเนินการบนพื้นฐานการเติบโตร่วมกัน ไม่ว่าจะผ่านทางเศรษฐกิจ สิ่งแวดล้อม และคุณภาพชีวิตโดยให้ความสำคัญกับการสร้างสมดุลทั้ง 3 ด้าน อันจะนำไปสู่ความยั่งยืนเพื่อคนรุ่นต่อไปอย่างแท้จริง

6 ยุทธศาสตร์ชาติด้านการปรับสมดุลและพัฒนาระบบการบริหารจัดการภาครัฐ

มีเป้าหมายการพัฒนาที่สำคัญเพื่อปรับเปลี่ยนภาครัฐที่ยึดหลัก “ภาครัฐของประชาชนเพื่อประชาชนและประโยชน์ส่วนรวม” โดยภาครัฐต้องมีขนาดที่เหมาะสมกับบทบาทภารกิจ แยกแยะบทบาทหน่วยงานของรัฐที่ทำหน้าที่ในการกำกับหรือในการให้บริการในระบบเศรษฐกิจที่มีการแข่งขันมีสมรรถนะสูง ยึดหลักธรรมาภิบาล ปรับวัฒนธรรมการทำงานให้มุ่งผลสัมฤทธิ์และผลประโยชน์ส่วนรวมมีความทันสมัยและพร้อมที่จะปรับตัวให้ทันต่อการเปลี่ยนแปลงของโลกอยู่ตลอดเวลา โดยเฉพาะอย่างยิ่งการนำนวัตกรรม เทคโนโลยีข้อมูลขนาดใหญ่ ระบบการทำงานที่เป็นดิจิทัล เข้ามาประยุกต์ใช้อย่างคุ้มค่าและปฏิบัติงานเทียบได้กับมาตรฐานสากล รวมทั้งมีลักษณะเปิดกว้าง เชื่อมโยงถึงกัน และเปิดโอกาสให้ทุกภาคส่วนเข้ามามีส่วนร่วมเพื่อตอบสนองความต้องการของประชาชนได้อย่างสะดวก รวดเร็ว และโปร่งใส โดยทุกภาคส่วนในสังคมต้องร่วมกันปลูกฝังค่านิยมความซื่อสัตย์สุจริต ความมีธรรมาภิบาล และสร้างจิตสำนึกในการปฏิเสธไม่ยอมรับการทุจริตประพฤติมิชอบอย่างสิ้นเชิง นอกจากนี้ กฎหมายต้องมีความชัดเจน มีเพียงเท่าที่จำเป็น มีความทันสมัย มีความเป็นสากล มีประสิทธิภาพ และนำไปสู่การลดความเหลื่อมล้ำและเอื้อต่อการพัฒนา โดยกระบวนการยุติธรรมมีการบริหารที่มีประสิทธิภาพ เป็นธรรมไม่เลือกปฏิบัติ และการอำนวยความสะดวกตามหลักนิติธรรม

1.2 แผนพัฒนาเศรษฐกิจและสังคมแห่งชาติ ฉบับที่ 12 (พ.ศ. 2560-2564)

แผนพัฒนาเศรษฐกิจและสังคมแห่งชาติ ฉบับที่ 12 (พ.ศ. 2560 - 2564) ได้จัดทำขึ้นในช่วงเวลาของการปฏิรูปประเทศและสถานการณ์โลกที่เปลี่ยนแปลงอย่างรวดเร็วและเชื่อมโยงกันใกล้ชิดกันมากขึ้น โดยได้น้อมนำหลัก “ปรัชญาของเศรษฐกิจพอเพียง” มาเป็นปรัชญาทางในการพัฒนาประเทศต่อเนื่องจากแผนพัฒนาฯ ฉบับที่ 9-11 เพื่อเสริมสร้างภูมิคุ้มกันและช่วยให้สังคมไทยสามารถยืนหยัดอยู่ได้อย่างมั่นคง เกิดภูมิคุ้มกัน และมีการบริหารจัดการความเสี่ยงอย่างเหมาะสม ส่งผลให้การพัฒนาประเทศสู่ความสมดุลและยั่งยืน

ในการจัดทำแผนพัฒนาฯ ฉบับที่ 12 ครั้งนี้ สำนักงานคณะกรรมการพัฒนาการเศรษฐกิจและสังคมแห่งชาติ (สศช.) ได้จัดทำบนพื้นฐานของกรอบยุทธศาสตร์ชาติ 20 ปี (พ.ศ. 2560-2579) ซึ่งเป็นแผนหลักของการพัฒนาประเทศ และเป้าหมายการพัฒนาที่ยั่งยืน (Sustainable Development Goals: SDGs) รวมทั้งการปรับโครงสร้างประเทศไทยไปสู่ประเทศไทย 4.0 ตลอดจนประเด็นการปฏิรูปประเทศ นอกจากนี้ ได้ให้ความสำคัญกับการมีส่วนร่วมของภาคีการพัฒนาทุกภาคส่วน ทั้งในระดับกลุ่มอาชีพ ระดับภาค และระดับประเทศในทุกขั้นตอนของแผนฯ อย่างกว้างขวางและต่อเนื่อง เพื่อร่วมกันกำหนดวิสัยทัศน์และ ทิศทางการพัฒนาประเทศ รวมทั้งร่วมจัดทำรายละเอียดยุทธศาสตร์ของแผนฯ เพื่อมุ่งสู่ “ความมั่นคง มั่งคั่ง และยั่งยืน”

การพัฒนาประเทศในระยะแผนพัฒนาฯ ฉบับที่ 12 จึงเป็นจุดเปลี่ยนที่สำคัญในการเชื่อมต่อกับยุทธศาสตร์ชาติ 20 ปี ในลักษณะการแปลงยุทธศาสตร์ระยะยาวสู่การปฏิบัติ โดยในแต่ละยุทธศาสตร์ของแผนพัฒนาฯ ฉบับที่ 12 ได้กำหนดประเด็นการพัฒนา พร้อมทั้งแผนงาน/โครงการสำคัญที่ต้องดำเนินการให้เห็นผลเป็นรูปธรรมในช่วง 5 ปีแรกของการขับเคลื่อนยุทธศาสตร์ชาติ เพื่อเตรียมความพร้อมคน สังคม และระบบเศรษฐกิจของประเทศให้สามารถปรับตัวรองรับผลกระทบจากการเปลี่ยนแปลงได้อย่างเหมาะสม ขณะเดียวกัน ยังได้กำหนดแนวคิดและกลไกการขับเคลื่อนและติดตามประเมินผลที่ชัดเจน เพื่อกำกับให้การพัฒนาเป็นไปอย่างมีทิศทางและเกิดประสิทธิภาพ นำไปสู่การพัฒนาเพื่อประโยชน์สุขที่ยั่งยืนของสังคมไทย

วัตถุประสงค์และเป้าหมายการพัฒนาในช่วงแผนพัฒนาฯ ฉบับที่ 12

แผนพัฒนาฯ ฉบับที่ 12 เป็นแผนพัฒนาประเทศในระยะ 5 ปี (พ.ศ. 2560 - 2564) ซึ่งแปลงจากยุทธศาสตร์ชาติระยะ 20 ปี (พ.ศ.2561-2580) สู่การปฏิบัติอย่างเป็นรูปธรรม ดังนั้น ทิศทางการพัฒนาของแผนพัฒนาฯ ฉบับที่

12 จึงมุ่งเตรียมความพร้อมและวางรากฐานในการยกระดับประเทศไทยให้เป็น ประเทศที่พัฒนาแล้ว มีความมั่นคง มั่งคั่ง ยั่งยืน ด้วยการพัฒนาตามปรัชญาของเศรษฐกิจพอเพียง โดยมีกรอบวิสัยทัศน์และเป้าหมายอนาคตประเทศไทยในปี 2579 ซึ่งกำหนดไว้ในยุทธศาสตร์ชาติระยะ 20 ปี เป็นกรอบที่แผนพัฒนาฯ ฉบับที่ 12 มุ่งตอบสนอง วัตถุประสงค์และเป้าหมายการพัฒนาที่กำหนดภายใต้ระยะเวลา 5 ปี ต่อจากนี้ไปพิจารณาจากการประเมิน สภาพแวดล้อมการพัฒนาทั้งจากภายนอกและภายในประเทศที่บ่งชี้ถึงจุดแข็งและจุดอ่อนของประเทศ และการ สะท้อนถึงโอกาสและความเสี่ยงในการที่จะผลักดันขับเคลื่อนให้การพัฒนาในด้านต่างๆ บรรลุผลได้ในระยะเวลา 5 ปีแรกของยุทธศาสตร์ชาติระยะ 20 ปี ทั้งนี้โดยได้คำนึงถึงการต่อยอดให้เกิดผลสัมฤทธิ์อย่างต่อเนื่องภายใต้ แผนพัฒนาฯ ฉบับต่อไป ดังนั้น การพัฒนาประเทศในระยะแผนพัฒนาฯ ฉบับที่ 12 จึงกำหนดวัตถุประสงค์และ เป้าหมายรวมของการพัฒนาได้ ดังนี้

1. วัตถุประสงค์

1.1 เพื่อวางรากฐานให้คนไทยเป็นคนที่สมบูรณ์ มีคุณธรรมจริยธรรม มีระเบียบวินัยค่านิยมที่ดี มีจิต สสาธารณะ และมีความสุข โดยมีสุขภาพและสุขภาพที่ดี ครอบครัวอบอุ่น ตลอดจนเป็นคนเก่งที่มีทักษะความรู้ ความสามารถและพัฒนาตนเองได้ต่อเนื่องตลอดชีวิต

1.2 เพื่อให้คนไทยมีความมั่นคงทางเศรษฐกิจและสังคม ได้รับความเป็นธรรมในการเข้าถึงทรัพยากรและ บริการทางสังคมที่มีคุณภาพ ผู้ด้อยโอกาสได้รับการพัฒนาศักยภาพ รวมทั้งชุมชนมีความเข้มแข็งพึ่งพาตนเองได้

1.3 เพื่อให้เศรษฐกิจเข้มแข็ง แข่งขันได้ มีเสถียรภาพ และมีความยั่งยืน สร้างความเข้มแข็งของฐานการผลิต และบริการเดิมและขยายฐานใหม่โดยการใช้นวัตกรรมที่เข้มข้นมากขึ้น สร้างความเข้มแข็งของเศรษฐกิจฐานราก และสร้างความมั่นคงทางพลังงาน อาหาร และน้ำ

1.4 เพื่อรักษาและฟื้นฟูทรัพยากรธรรมชาติและคุณภาพสิ่งแวดล้อมให้สามารถสนับสนุนการเติบโตที่เป็น มิตรกับสิ่งแวดล้อมและการมีคุณภาพชีวิตที่ดีของประชาชน

1.5 เพื่อให้การบริหารราชการแผ่นดินมีประสิทธิภาพ โปร่งใส ทันสมัย และมีการทำงานเชิงบูรณาการ ของ ภาศัการพัฒนา

1.6 เพื่อให้มีการกระจายความเจริญไปสู่ภูมิภาคโดยการพัฒนากลุ่มและเมืองเพื่อรองรับการพัฒนาระดับ ฐานการผลิตและบริการเดิมและขยายฐานการผลิตและบริการใหม่

1.7 เพื่อผลักดันให้ประเทศไทยมีความเชื่อมโยง (Connectivity) กับประเทศต่างๆ ทั้งในระดับอนุภูมิภาค ภูมิภาค และนานาชาติได้อย่างสมบูรณ์และมีประสิทธิภาพ รวมทั้งให้ประเทศไทยมีบทบาทและสร้างสรรค์ใน ด้าน การค้า การบริการ และการลงทุนภายใต้กรอบความร่วมมือต่างๆ ทั้งในระดับอนุภูมิภาคภูมิภาค และโลก

2. เป้าหมายรวม

เพื่อให้เป็นไปตามวัตถุประสงค์ดังกล่าว ได้กำหนดเป้าหมายรวมการพัฒนาของแผนพัฒนาฯ ฉบับที่ 12 ประกอบด้วย

2.1 คนไทยมีคุณลักษณะเป็นคนไทยที่สมบูรณ์ มีวินัย มีทัศนคติและพฤติกรรมตามบรรทัดฐานที่ดีของ สังคม มีความเป็นพลเมืองตื่นรู้ มีความสามารถในการปรับตัวได้อย่างรู้เท่าทันสถานการณ์ มีความรับผิดชอบและทำ ประโยชน์ต่อส่วนรวม มีสุขภาพกายและใจที่ดี มีความเจริญงอกงามทางจิตวิญญาณมีวิถีชีวิตที่พอเพียง และมีความ เป็นไทย

2.2 ความเหลื่อมล้ำทางด้านรายได้และความยากจนลดลง เศรษฐกิจฐานรากมีความเข้มแข็งประชาชนทุกคนมีโอกาสในการเข้าถึงทรัพยากร การประกอบอาชีพ และบริการทางสังคมที่มีคุณภาพอย่างทั่วถึงและเป็นธรรม กลุ่มที่มีรายได้ต่ำสุดร้อยละ 40 มีรายได้เพิ่มขึ้นอย่างน้อยร้อยละ 15

2.3 ระบบเศรษฐกิจมีความเข้มแข็งและแข่งขันได้ โครงสร้างเศรษฐกิจปรับสู่เศรษฐกิจฐานบริการและดิจิทัล มีผู้ประกอบการรุ่นใหม่และเป็นสังคมผู้ประกอบการ ผู้ประกอบการขนาดกลางและขนาดเล็กที่เข้มแข็งสามารถใช้นวัตกรรมและเทคโนโลยีดิจิทัลในการสร้างสรรค์คุณค่าสินค้าและบริการมีระบบการผลิตและให้บริการจากฐานรายได้เดิมที่มีมูลค่าเพิ่มสูงขึ้น และมีการลงทุนในการผลิตและบริการ ฐานความรู้ชั้นสูงใหม่ๆ ที่เป็นมิตรกับสิ่งแวดล้อมและชุมชน รวมทั้งกระจายฐานการผลิตและการให้บริการสู่ภูมิภาคเพื่อลดความเหลื่อมล้ำ โดยเศรษฐกิจไทยมีเสถียรภาพและมีอัตราการขยายตัวเฉลี่ยร้อยละ 5 ต่อปี และมีปัจจัยสนับสนุน อาทิ ระบบโลจิสติกส์ พลังงาน และการลงทุนวิจัยและพัฒนาที่เอื้อต่อการขยายตัวของภาคการผลิตและบริการ

2.4 ทูทางธรรมชาติและคุณภาพสิ่งแวดล้อมสามารถสนับสนุนการเติบโตที่เป็นมิตรกับสิ่งแวดล้อม มีความมั่นคงทางอาหาร พลังงาน และน้ำ โดยเพิ่มพื้นที่ป่าไม้ให้ได้ร้อยละ 40 ของพื้นที่ประเทศเพื่อรักษาความสมดุลของระบบนิเวศ ลดการปล่อยก๊าซเรือนกระจกในภาคพลังงานและขนส่งไม่น้อยกว่าร้อยละ 7 ภายในปี 2563 เทียบกับการปล่อยในกรณีปกติ มีปริมาณหรือสัดส่วนของขยะมูลฝอยที่ได้รับการจัดการอย่างถูกหลักสุขาภิบาลเพิ่มขึ้น และรักษาคุณภาพน้ำและคุณภาพอากาศในพื้นที่วิกฤตให้อยู่ในเกณฑ์มาตรฐาน

2.5 มีความมั่นคงในเอกราชและอธิปไตย สังคมปลอดภัย สามัคคี สร้างภาพลักษณ์ดี และเพิ่มความเชื่อมั่นของนานาชาติต่อประเทศไทย ความขัดแย้งทางอุดมการณ์และความคิดในสังคมลดลงปัญหาอาชญากรรมลดลง ปริมาณความสูญเสียจากภัยโจรสลัดและการลักลอบขนส่งสินค้าและค่านมนุษย์ลดลงมีความพร้อมที่ปกป้องประชาชนจากการก่อการร้ายและภัยพิบัติทางธรรมชาติ ประเทศไทยมีส่วนร่วมในการกำหนดบรรทัดฐานระหว่างประเทศ เกิดความเชื่อมโยงการขนส่ง โลจิสติกส์ ท่วงโซ่มูลค่า เป็นหุ้นส่วนการพัฒนาที่สำคัญในอนุภูมิภาค ภูมิภาค และโลก และอัตราการเติบโตของมูลค่าการลงทุนและการส่งออกของไทยในอนุภูมิภาค ภูมิภาค และอาเซียนสูงขึ้น

2.6 มีระบบบริหารจัดการภาครัฐที่มีประสิทธิภาพ ทันสมัย โปร่งใส ตรวจสอบได้ กระจาย

อำนาจและมีส่วนร่วมจากประชาชน บทบาทภาครัฐในการให้บริการซึ่งภาคเอกชนดำเนินการแทนได้ดีกว่าลดลง เพิ่มการใช้ระบบดิจิทัลในการให้บริการ ปัญหาคอร์รัปชันลดลง และการบริหารจัดการขององค์กรปกครองส่วนท้องถิ่นมีอิสระมากขึ้น โดยอันดับประสิทธิภาพภาครัฐที่จัดทำโดยสถาบันการศึกษานานาชาติและอันดับความยากง่ายในการดำเนินธุรกิจในประเทศดีขึ้น การใช้จ่ายภาครัฐและระบบงบประมาณมีประสิทธิภาพสูง ฐานภาษีกว้างขึ้น และดัชนีการรับรู้การทุจริตดีขึ้น รวมถึงมีบุคลากรภาครัฐที่มีความรู้ความสามารถและปรับตัวได้ทันกับยุคดิจิทัลเพิ่มขึ้น

ยุทธศาสตร์การพัฒนา ประกอบด้วย 10 ยุทธศาสตร์ ดังนี้

ยุทธศาสตร์การพัฒนา	แนวทางการพัฒนา
ยุทธศาสตร์ที่ 1 การเสริมสร้างและพัฒนาศักยภาพทุนมนุษย์	<ol style="list-style-type: none"> (1) ปรับเปลี่ยนค่านิยมคนไทยให้มีคุณธรรม จริยธรรม มีวินัย จิตสาธารณะ และพฤติกรรมที่พึงประสงค์ (2) พัฒนาศักยภาพคนให้มีทักษะความรู้และความสามารถในการดำรงชีวิตอย่างมีคุณค่า (3) ยกระดับคุณภาพทางการศึกษาและการเรียนรู้ตลอดชีวิต (4) ลดปัจจัยเสี่ยงด้านสุขภาพ และให้ทุกภาคส่วนคำนึงถึงผลกระทบต่อสุขภาพ (5) เพิ่มประสิทธิภาพการบริหารจัดการระบบสุขภาพภาครัฐและปรับระบบการเงินการคลังด้านสุขภาพ (6) พัฒนาระบบการดูแลและสร้างสภาพแวดล้อมที่เหมาะสมกับสังคมสูงวัย (7) ผลักดันให้สถาบันทางสังคมมีส่วนร่วมพัฒนาประเทศอย่างเข้มแข็ง
ยุทธศาสตร์ที่ 2 การสร้างความเป็นธรรมและลดความเหลื่อมล้ำในสังคม	<ol style="list-style-type: none"> (1) เพิ่มโอกาสให้กับกลุ่มเปราะบางประชากร ร้อยละ 40 ที่มีรายได้ต่ำสุดให้สามารถเข้าถึงบริการที่มีคุณภาพของรัฐและมีอาชีพ (2) กระจายการให้บริการภาครัฐทั้งด้านการศึกษา สาธารณสุขและสวัสดิการที่มีคุณภาพให้ครอบคลุมและทั่วถึง
	<ol style="list-style-type: none"> (3) เสริมสร้างศักยภาพชุมชน การพัฒนาเศรษฐกิจชุมชนและการสร้างความเข้มแข็งการเงินฐานราก ตามหลักปรัชญาของเศรษฐกิจพอเพียง เพื่อให้ชุมชนสามารถพึ่งพาตนเองได้ มีสิทธิในการจัดการทุน ที่ดิน และทรัพยากรภายในชุมชน
ยุทธศาสตร์ที่ 3 การสร้างความเข้มแข็งทางเศรษฐกิจและแข่งขันได้อย่างยั่งยืน	<ol style="list-style-type: none"> (1) การบริหารจัดการเศรษฐกิจส่วนรวม โดยมีแนวทางการพัฒนา ดังนี้ <ul style="list-style-type: none"> - การพัฒนาด้านการคลัง - การพัฒนาภาคการเงิน - การพัฒนานวัตกรรมทางการเงินรูปแบบใหม่ ๆ - เพิ่มประสิทธิภาพและเสถียรภาพของสถาบันการเงินเฉพาะกิจ (2) การเสริมสร้างและพัฒนาขีดความสามารถในการแข่งขันของภาคการผลิตและบริการ โดยมีแนวทางการพัฒนา ดังนี้ <ul style="list-style-type: none"> - การพัฒนาภาคการเกษตร - การพัฒนาภาคอุตสาหกรรม - การพัฒนาภาคบริการและการท่องเที่ยว - การพัฒนาภาคการค้าและการลงทุน

ยุทธศาสตร์การพัฒนา	แนวทางการพัฒนา
<p>ยุทธศาสตร์ที่ 4 การเติบโตที่เป็นมิตรกับสิ่งแวดล้อมเพื่อพัฒนาอย่างยั่งยืน</p>	<ol style="list-style-type: none"> (1) การรักษาฟื้นฟูทรัพยากรธรรมชาติ สร้างสมดุลของการอนุรักษ์และใช้ประโยชน์อย่างยั่งยืนและเป็นธรรม (2) เพิ่มประสิทธิภาพการบริหารจัดการทรัพยากรน้ำเพื่อให้เกิดความมั่นคง สมดุล และยั่งยืน (3) แก้ไขปัญหาวิกฤตสิ่งแวดล้อม (4) ส่งเสริมการผลิตและการบริโภคที่เป็นมิตรกับสิ่งแวดล้อม (5) สนับสนุนลดการปล่อยก๊าซเรือนกระจก และเพิ่มขีดความสามารถในการปรับตัว ต่อการเปลี่ยนแปลงสภาพภูมิอากาศ (6) บริหารจัดการเพื่อลดความเสี่ยงด้านภัยพิบัติ (7) พัฒนาระบบการบริหารจัดการและกลไก แก้ไขปัญหาความขัดแย้งด้านทรัพยากรธรรมชาติและสิ่งแวดล้อม (8) การพัฒนาความร่วมมือด้านสิ่งแวดล้อมระหว่างประเทศ
<p>ยุทธศาสตร์ที่ 5 การเสริมสร้างความมั่นคงแห่งชาติ เพื่อการพัฒนาประเทศสู่ความมั่งคั่งและยั่งยืน</p>	<ol style="list-style-type: none"> (1) การรักษาความมั่นคงภายใน เพื่อให้เกิดความสงบในสังคมและธำรงไว้ซึ่งสถาบันหลักของชาติ (2) การพัฒนาเสริมสร้างศักยภาพการป้องกันประเทศ เพื่อเตรียมความพร้อมในการรับมือภัยคุกคามทั้งการทหาร และภัยคุกคามอื่น ๆ (3) การส่งเสริมความร่วมมือกับต่างประเทศด้านความมั่นคง เพื่อบูรณาการความร่วมมือกับมิตรประเทศเพื่อผลประโยชน์ ทางเศรษฐกิจ สังคม และการป้องกันภัยคุกคามข้ามชาติ
	<ol style="list-style-type: none"> (4) การรักษาความมั่นคง และผลประโยชน์ของชาติทางทะเล เพื่อคงไว้ซึ่งอำนาจอธิปไตยและสิทธิอธิปไตยในเขตทางทะเล (5) การบริหารจัดการความมั่นคงเพื่อการพัฒนา เพื่อให้เกิดความสอดคล้องกันระหว่างแผนงานที่เกี่ยวข้องกับความมั่นคง กับ แผนงานการพัฒนาอื่น ๆ ภายใต้การมีส่วนร่วมของภาคประชาชน
<p>ยุทธศาสตร์ที่ 6 การบริหารจัดการในภาครัฐ การป้องกัน การทุจริตประพฤติมิชอบและธรรมาภิบาลในสังคมไทย</p>	<ol style="list-style-type: none"> (1) ปรับปรุงโครงสร้างหน่วยงาน บทบาท ภารกิจ และคุณภาพบุคลากรภาครัฐ ให้มีความโปร่งใส ทันสมัย คล่องตัว มีขนาดที่เหมาะสม เกิดความคุ้มค่า (2) ปรับปรุงกระบวนการงบประมาณ และสร้างกลไกในการติดตาม ตรวจสอบการเงิน การคลังภาครัฐ (3) เพิ่มประสิทธิภาพและยกระดับการให้บริการสาธารณะให้ได้มาตรฐานสากล (4) เพิ่มประสิทธิภาพการบริหารจัดการให้แก่องค์กรปกครองส่วนท้องถิ่น (5) ป้องกันและปราบปรามการทุจริต และประพฤติมิชอบ (6) ปฏิรูประบบกฎหมายและกระบวนการยุติธรรมให้มีความทันสมัย เป็นธรรม และสอดคล้องกับข้อบังคับสากล หรือข้อตกลงระหว่างประเทศ

ยุทธศาสตร์การพัฒนา	แนวทางการพัฒนา
ยุทธศาสตร์ที่ 7 การพัฒนาโครงสร้างพื้นฐาน และระบบโลจิสติกส์	<ol style="list-style-type: none"> (1) การพัฒนาโครงสร้างพื้นฐานด้านขนส่ง <ul style="list-style-type: none"> - พัฒนาระบบขนส่งทางราง - พัฒนาระบบขนส่งสาธารณะในเขตเมือง - พัฒนาโครงข่ายทางถนน - พัฒนาระบบขนส่งทางอากาศ - พัฒนาระบบขนส่งทางน้ำ (2) การสนับสนุนการพัฒนาระบบขนส่ง (3) การพัฒนาระบบโลจิสติกส์ (4) การพัฒนาด้านพลังงาน (5) การพัฒนาด้านเศรษฐกิจดิจิทัล (6) การพัฒนาระบบน้ำประปา
ยุทธศาสตร์ที่ 8 การพัฒนาวิทยาศาสตร์ เทคโนโลยี วิจัยและนวัตกรรม	<ol style="list-style-type: none"> (1) เร่งส่งเสริมการลงทุนวิจัยและพัฒนาและผลักดันสู่การใช้ประโยชน์ในเชิงพาณิชย์และเข้าสังคม (2) พัฒนาผู้ประกอบการให้เป็นผู้ประกอบการทางเทคโนโลยี (3) พัฒนาสภาวะแวดล้อมของการพัฒนาวิทยาศาสตร์ เทคโนโลยี วิจัยและนวัตกรรม
ยุทธศาสตร์ที่ 9 การพัฒนาภาค เมือง และพื้นที่เศรษฐกิจ	<ol style="list-style-type: none"> (1) การพัฒนาภาคเพื่อสร้างโอกาสทางเศรษฐกิจให้กระจายตัว ทั่วถึง <ul style="list-style-type: none"> - ภาคเหนือ : พัฒนาให้เป็นฐานเศรษฐกิจสร้างสรรคมูลค่าสูง - ภาคตะวันออกเฉียงเหนือ : พัฒนาให้หลุดพ้นจากความยากจนสู่เป้าหมายการพึ่งตนเอง - ภาคกลาง : พัฒนาเป็นฐานเศรษฐกิจชั้นนำ - ภาคใต้ : พัฒนาเป็นฐานการสร้างรายได้ที่หลากหลาย (2) การพัฒนาเมือง <ul style="list-style-type: none"> - แนวทางการพัฒนาหลัก - แนวทางการพัฒนาเมืองสำคัญ (3) การพัฒนาพื้นที่เศรษฐกิจ <ul style="list-style-type: none"> - พื้นที่บริเวณชายฝั่งทะเลตะวันออก - พื้นที่เศรษฐกิจพิเศษชายแดน

ยุทธศาสตร์การพัฒนาประเทศ	กรอบแนวทางการพัฒนา
ยุทธศาสตร์ที่ 10 ความร่วมมือระหว่างประเทศเพื่อการพัฒนา	<ol style="list-style-type: none"> (1) ขยายความร่วมมือทางการค้าและการลงทุนกับมิตรประเทศ และแสวงหาตลาดใหม่ สำหรับสินค้าและบริการของไทย (2) พัฒนาความเชื่อมโยงด้านการคมนาคมขนส่งโลจิสติกส์และโทรคมนาคมในกรอบความร่วมมืออนุภาคภายใต้แผนงาน GMS, ACMECS, IMT – GT, BIMSTEC และ JDS และภูมิภาคอาเซียน เพื่ออำนวยความสะดวกและลดต้นทุนด้านโลจิสติกส์ (3) พัฒนาและส่งเสริมให้ไทยเป็นฐานของการประกอบธุรกิจ การบริการและการลงทุนที่โดดเด่นในภูมิภาค (4) ส่งเสริมการลงทุนในต่างประเทศ (Outward investment) ของผู้ประกอบการไทย (5) เปิดประตูการค้าและพัฒนาความร่วมมือกับประเทศเพื่อนบ้าน ในลักษณะหุ้นส่วนทางยุทธศาสตร์ทั้งในระดับอนุภูมิภาค และภูมิภาคที่มีความเสมอภาคกัน (6) สร้างความเป็นหุ้นส่วนการพัฒนา กับประเทศในอนุภาค ภูมิภาค และนานาชาติ (7) เข้าร่วมเป็นภาคีความร่วมมือระหว่างประเทศโดยมีบทบาทที่สร้างสรรค์
	<ol style="list-style-type: none"> (8) ส่งเสริมความร่วมมือกับภูมิภาค และนานาชาติในการสร้างความมั่นคง (9) บูรณาการภารกิจด้านความร่วมมือระหว่างประเทศและด้านการต่างประเทศ (10) ส่งเสริมให้เกิดการปรับตัวภายในประเทศที่สำคัญ

1.3 แผนพัฒนาภาค/แผนพัฒนากลุ่มจังหวัด/แผนพัฒนาจังหวัด

➔ แผนพัฒนาภาคใต้

แนวคิดและทิศทางการพัฒนาภาคใต้

ภาคใต้มีแหล่งท่องเที่ยวทางทะเลที่มีชื่อเสียงระดับโลก และแหล่งท่องเที่ยวที่มีศักยภาพสามารถสร้างรายได้ให้กับภาคทั้งพื้นที่ตอนในและชายฝั่งทะเลทั้งสองด้าน รวมทั้งมีระบบนิเวศชายฝั่งที่เป็น แหล่งเพาะพันธุ์สัตว์น้ำตามธรรมชาติและเหมาะกับการเพาะเลี้ยงสัตว์น้ำชายฝั่ง ในขณะที่การผลิตภาคเกษตร ได้แก่ ยางพาราและปาล์มน้ำมันซึ่งเป็นแหล่งผลิตและแปรรูปที่สำคัญของประเทศยังเป็นแบบดั้งเดิม นอกจากนี้ภาคใต้มีความได้เปรียบด้านสภาพที่ตั้งทางภูมิศาสตร์ที่อยู่ใกล้เส้นทางการค้าโลก สามารถเชื่อมโยงการพัฒนาทั้งกับพื้นที่ภาคอื่นๆ ของประเทศ รวมทั้งภูมิภาคเอเชียใต้และเอเชียตะวันออกเฉียง

ดังนั้น การพัฒนาภาคใต้ควรพัฒนาการท่องเที่ยวให้เป็นมาตรฐานสากลเพื่อรักษาความมีชื่อเสียงของแหล่งท่องเที่ยวระดับโลก พร้อมกับพัฒนาแหล่งท่องเที่ยวที่มีศักยภาพให้เป็นที่รู้จักในระดับนานาชาติ ใช้เทคโนโลยีและนวัตกรรมในการผลิตและแปรรูปภาคเกษตรควบคู่กับการอนุรักษ์ทรัพยากรธรรมชาติและสิ่งแวดล้อม รวมทั้งพัฒนาการเชื่อมโยงการค้า การลงทุนกับภูมิภาคต่างๆ ของโลก

1. เป้าหมายเชิงยุทธศาสตร์ “ภาคใต้เป็นเมืองท่องเที่ยวพักผ่อนตากอากาศระดับโลก เป็นศูนย์กลางผลิตภัณท์ยางพาราและปาล์มน้ำมันของประเทศ และเมืองเศรษฐกิจเชื่อมโยงการค้าการลงทุนกับภูมิภาคอื่นของโลก”

2. วัตถุประสงค์

2.1 เพื่อพัฒนาการท่องเที่ยวของภาคให้เป็นแหล่งท่องเที่ยวคุณภาพชั้นนำของโลก

2.2 เพื่อพัฒนาอุตสาหกรรมการแปรรูปยางพาราและปาล์มน้ำมันแห่งใหม่ของภาคและเป็นมิตรกับสิ่งแวดล้อม

2.3 เพื่อพัฒนาสินค้าเกษตรและอุตสาหกรรมเกษตรตลอดห่วงโซ่คุณค่าและเป็นมิตรกับสิ่งแวดล้อม

2.4 เพื่อพัฒนาโครงสร้างพื้นฐานสนับสนุนการท่องเที่ยว การพัฒนาเขตอุตสาหกรรมและการเชื่อมโยงการค้าโลก

2.5 เพื่อพัฒนาพื้นที่เศรษฐกิจใหม่ที่ก่อให้เกิดการกระจายกิจกรรมทางเศรษฐกิจและสร้างโอกาสในการสร้างรายได้ให้แก่ชุมชน

3. เป้าหมาย

1. อัตราการเจริญเติบโตทางเศรษฐกิจของภาคใต้ขยายตัวเพิ่มขึ้น

2. สัมประสิทธิ์ความไม่เสมอภาค (Gini Coefficient) ในการกระจายรายได้ภาคใต้ลดลง

ยุทธศาสตร์การพัฒนา ประกอบด้วย

ยุทธศาสตร์ที่ 1 พัฒนาการท่องเที่ยวของภาคให้เป็นแหล่งท่องเที่ยวคุณภาพชั้นนำของโลก

แนวทางการพัฒนา

1) ยกกระดับมาตรฐานบริการ และส่งเสริมธุรกิจต่อเนื่องในแหล่งท่องเที่ยว ที่มีชื่อเสียงของภาค

- 2) พัฒนาและสนับสนุนรูปแบบการท่องเที่ยวเรือสำราญ และการท่องเที่ยว เชิงอาหาร
- 3) พัฒนาเมืองท่องเที่ยวหลัก (ภูเก็ต) ให้เป็นเมืองอัจฉริยะ (Smart City) และมีระบบขนส่งมวลชน (Monorail)
- 4) พัฒนาแหล่งท่องเที่ยวบนบกบริเวณตอนในของภาคเชื่อมโยงกับแหล่งท่องเที่ยวทางทะเลที่มีชื่อเสียง
- 5) พัฒนากิจกรรมและบริการท่องเที่ยวรูปแบบใหม่ให้มีความหลากหลายเพื่อสร้างมูลค่าเพิ่มให้กับการท่องเที่ยวที่สำคัญของภาค
- 6) ส่งเสริมการท่องเที่ยวชุมชนให้มีความเข้มแข็งและสอดคล้องกับศักยภาพของพื้นที่

ยุทธศาสตร์ที่ 2 พัฒนาอุตสาหกรรมแปรรูปยางพาราและปาล์มน้ำมันแห่งใหม่ของประเทศ แนวทางการพัฒนา

- 1) พัฒนาเขตอุตสาหกรรมแปรรูปยางพาราขนาดใหญ่-สะเดา ที่ครบวงจรและ เป็นมิตรกับสิ่งแวดล้อม
- 2) พัฒนาเขตอุตสาหกรรมโอเลโอเคมีคอลแบบครบวงจรในจังหวัดกระบี่ สุราษฎร์ธานีและชุมพร
- 3) พัฒนาและสนับสนุนการใช้เทคโนโลยีชีวภาพและนวัตกรรมในการผลิต ภาคเกษตร

ยุทธศาสตร์ที่ 3 พัฒนาการผลิตสินค้าเกษตรหลักของภาคและสร้างความเข้มแข็งสถาบันเกษตรกร แนวทางการพัฒนา

- 1) ยกกระดับการผลิตสินค้าเกษตรที่เป็นอัตลักษณ์ที่เหมาะสมกับศักยภาพพื้นที่ของภาค
- 2) ยกดับอุตสาหกรรมเพาะเลี้ยงกุ้งและสัตว์น้ำชายฝั่งและการทำอุตสาหกรรมประมงทะเลที่ได้มาตรฐานสากล
- 3) ส่งเสริมการทำเกษตรแบบผสมผสาน
- 4) ส่งเสริมให้มีการใช้เทคโนโลยีและนวัตกรรมในการผลิตและบริหารจัดการฟาร์มอย่างเป็นระบบ
- 5) สร้างความเข้มแข็งให้กับกลุ่มเกษตรกรและชุมชน

ยุทธศาสตร์ที่ 4 พัฒนาโครงสร้างพื้นฐานสนับสนุนการท่องเที่ยว การพัฒนา เขตอุตสาหกรรม และการ เชื่อมโยงการค้าโลก แนวทางการพัฒนา

- 1) พัฒนาโครงข่ายคมนาคมขนส่งเชื่อมโยงการพัฒนาแหล่งท่องเที่ยวชั้นนำ แห่งใหม่กับแหล่งท่องเที่ยวที่มีชื่อเสียง
- 2) พัฒนาและสนับสนุนท่าเรือสำราญในจังหวัดภูเก็ต
- 3) พัฒนาระบบโครงสร้างพื้นฐานสนับสนุนการพัฒนาเขตอุตสาหกรรมแปรรูปยางพาราขนาดใหญ่-สะเดา
- 4) พัฒนาโครงสร้างพื้นฐานเชื่อมโยงภาคใต้กับเส้นทางการค้าโลก

ยุทธศาสตร์ที่ 5 อนุรักษ์ ป่าไม้ และบริหารจัดการทรัพยากรธรรมชาติและสิ่งแวดล้อมอย่างเป็นระบบ เพื่อเป็นฐานการพัฒนาที่ยั่งยืน แนวทางการพัฒนา

- 1) เพิ่มประสิทธิภาพการจัดการฐานทรัพยากรให้มีความอุดมสมบูรณ์
- 2) วางระบบป้องกันและแก้ไขปัญหาการบริหารจัดการน้ำอย่างเป็นระบบ

- 3) ส่งเสริมการใช้พลังงานทดแทนและเพิ่มประสิทธิภาพการใช้พลังงานเพื่อสร้างความมั่นคงด้านพลังงาน
- 4) บริหารจัดการและแก้ไขปัญหาสิ่งแวดล้อมอย่างเป็นระบบ

ยุทธศาสตร์ที่ 6 พัฒนาพื้นที่ระเบียงเศรษฐกิจภาคใต้อย่างยั่งยืน

แนวทางการพัฒนา

- 1) พัฒนาประตูการค้าฝั่งตะวันตก (Western Gateway)
- 2) พัฒนาประตูสู่การท่องเที่ยวอ่าวไทยและอันดามัน (Royal Coast & Andaman Route)
- 3) พัฒนาอุตสาหกรรมฐานชีวภาพและการแปรรูปการเกษตรมูลค่าสูง (Bio-Based & Processed Agricultural Products)
- 4) การอนุรักษ์ทรัพยากรธรรมชาติ การส่งเสริมวัฒนธรรม และการพัฒนาเมืองน่าอยู่ (Green Culture & Livable Cities)

➔ แผนพัฒนากลุ่มจังหวัด

กลุ่มจังหวัดภาคใต้ฝั่งอันดามัน มีฐานทรัพยากรการท่องเที่ยวที่หลากหลาย และมีศักยภาพสูง โดยเฉพาะทรัพยากรทางด้านการท่องเที่ยวทั้งทางทะเลและทางบกที่มีความโดดเด่น และชื่อเสียงระดับโลก จึงได้กำหนดทิศทางการพัฒนาศักยภาพให้เป็นศูนย์กลางการท่องเที่ยวทางทะเล และทางบกที่มีคุณภาพระดับโลก เพื่อเสริมสร้างความเข้มแข็งให้กับระบบเศรษฐกิจของประเทศและกลุ่มจังหวัดภาคใต้ฝั่งอันดามัน เพื่อก้าวเข้าสู่การเป็นศูนย์กลางการท่องเที่ยวระดับโลก โดยเน้นการพัฒนาศักยภาพบุคลากรและเสริมสร้างความเข้มแข็ง ของชุมชนในการให้บริการด้านการท่องเที่ยวทั้งในระดับสากล และระดับชุมชนให้มีมาตรฐานเพียงพอ และพัฒนาศักยภาพผู้ประกอบการท่องเที่ยวให้มีขีดความสามารถในการบริหารจัดการด้านการท่องเที่ยวตามหลักธรรมาภิบาลและเป็นมิตรกับสิ่งแวดล้อม และให้ความสำคัญกับการบริหารจัดการทรัพยากรธรรมชาติและสิ่งแวดล้อม ให้อุดมสมบูรณ์อย่างยั่งยืน โดยกระบวนการมีส่วนร่วมของทุกภาคส่วนในพื้นที่และกลยุทธ์บริหารจัดการ ด้านการตลาดและประชาสัมพันธ์เพื่อรักษามาตรฐานและคุณภาพของนักท่องเที่ยวและพัฒนาระบบและสร้างมูลค่าเพิ่มให้สินค้าภาคการเกษตร ประมง และปศุสัตว์ ที่มีศักยภาพในพื้นที่ โดยนํางานวิจัยและนวัตกรรม มาต่อยอดสู่การพัฒนา การแปรรูปเพื่อเพิ่มมูลค่าสินค้า พร้อมทั้งมุ่งเน้นการพัฒนาและเพิ่มคุณภาพบริการพื้นฐาน และสิ่งอำนวยความสะดวกให้เพียงพอและได้มาตรฐานด้านความปลอดภัย

1. วิสัยทัศน์ (Vision)

“การท่องเที่ยวที่มีคุณภาพระดับโลก บนฐานความเข้มแข็งของภาคเกษตรและชุมชนอย่างยั่งยืน”

2. พันธกิจ (Mission)

1. มุ่งเน้นการบริหารจัดการด้านการท่องเที่ยวให้ได้มาตรฐานโดยยึดหลัก “สะดวก สะอาด ปลอดภัย” มุ่งสู่อันดามันเมืองอัจฉริยะและน่าอยู่ (Andaman Smart and Livable City) และส่งเสริมด้านการตลาด ประชาสัมพันธ์ พื้นที่การท่องเที่ยวให้กระจายไปสู่ชุมชนและท้องถิ่นอย่างทั่วถึง เพื่อยกระดับรายได้จากการท่องเที่ยว

2. เสริมสร้างความเข้มแข็งภาคการเกษตรให้เติบโตอย่างเต็มศักยภาพ เพื่อสร้างรายได้ให้กับพื้นที่อย่างต่อเนื่องและยั่งยืน

3. พัฒนาและเพิ่มศักยภาพทรัพยากรบุคคลทั้งภาคการท่องเที่ยวและเกษตร ให้ก้าวทันเทคโนโลยีและนำเทคโนโลยีมาใช้เพื่อยกระดับประสิทธิภาพการทำงานให้สูงขึ้น นำไปสู่การขับเคลื่อนงานให้บรรลุตามวัตถุประสงค์
4. บริหารจัดการทรัพยากรธรรมชาติสิ่งแวดล้อมเพื่อรักษาความสมดุลของระบบนิเวศ และรักษาความเป็นอัตลักษณ์ของอันดามัน

3. เป้าประสงค์รวม (Objectives)

1. มีศักยภาพและขีดความสามารถในการแข่งขันสูงทั้งด้านการท่องเที่ยวและภาคเกษตร เพื่อสร้างรายได้และขับเคลื่อนเศรษฐกิจ
2. ชุมชนมีความเข้มแข็ง ประชาชนมีความมั่นคงในคุณภาพชีวิตที่ดี
3. บุคลากรด้านการท่องเที่ยวและภาคเกษตรได้รับการพัฒนาให้มีศักยภาพเพิ่มขึ้น
4. มีระบบการบริหารจัดการทรัพยากรธรรมชาติและสิ่งแวดล้อมที่ดี กิจกรรมที่เป็นมิตรต่อสิ่งแวดล้อม เพื่อคงความอุดมสมบูรณ์อย่างยั่งยืน
5. มีการอนุรักษ์ประเพณีและวัฒนธรรมอันทรงคุณค่าให้คงความเป็นอัตลักษณ์แห่งอันดามัน
6. มุ่งสู่ความเป็นอันดามันเมืองอัจฉริยะและน่าอยู่ (Andaman Smart and Livable City)

4. ยุทธศาสตร์การพัฒนา

ประเด็นยุทธศาสตร์ที่ 1 : พัฒนาคุณภาพด้านการท่องเที่ยวให้มีมาตรฐานอย่างยั่งยืน

กลยุทธ์ 1.1 ส่งเสริมและพัฒนาศักยภาพพื้นที่ให้สามารถรองรับการขยายตัวด้านการท่องเที่ยวให้เพียงพอและเหมาะสม

- 1) พัฒนาโครงสร้างพื้นฐานเชื่อมโยงการคมนาคม รวมทั้งโครงข่ายด้านการสื่อสาร ให้เพียงพอและได้มาตรฐาน
- 2) พัฒนาแหล่งท่องเที่ยวและอุตสาหกรรมการท่องเที่ยวให้สอดคล้องกับภูมิสังคม อัตลักษณ์อันดามัน ให้คงความสวยงาม สะอาด และความต้องการของท้องถิ่น
- 3) พัฒนาและส่งเสริมการประกอบการด้านอาหารพื้นเมือง อาหารโบราณ และอาหารฮาลาล (อาหารมุสลิมเฟรนด์ลี) เพื่อรองรับการท่องเที่ยว
- 4) ส่งเสริมและอนุรักษ์ประเพณีวัฒนธรรม วิถีชีวิตและภูมิปัญญาท้องถิ่นอันดามัน เพื่อสร้างจุดขายทางการตลาดสู่การท่องเที่ยวนานาชาติ
- 5) พัฒนาระบบสาธารณสุขปลอดภัย ระบบสารสนเทศ และสิ่งอำนวยความสะดวก ในพื้นที่ให้เพียงพอต่อความต้องการของประชาชนและนักท่องเที่ยว
- 6) เชื่อมโยงและพัฒนาแหล่งท่องเที่ยวเมืองรองกับแหล่งท่องเที่ยวเมืองหลัก
- 7) พัฒนาศักยภาพพื้นที่เพื่อรองรับการเจริญเติบโตของพื้นที่ การค้าการลงทุน และส่งเสริมการค้าชายแดนกับประเทศเพื่อนบ้าน

กลยุทธ์ 1.2 พัฒนาและยกระดับมาตรฐานความปลอดภัยและสุขอนามัยสิ่งแวดล้อมให้ได้มาตรฐานเพื่อสร้างความเชื่อมั่นแก่นักท่องเที่ยว

- 1) เพิ่มประสิทธิภาพระบบป้องกันและบรรเทาสาธารณภัย เพื่อสร้างความเชื่อมั่นและรองรับภัยพิบัติและสาธารณภัยด้วยเทคโนโลยีที่ทันสมัย
- 2) สร้างความเชื่อมั่นในด้านความปลอดภัยในชีวิตทรัพย์สินแก่ประชาชนและนักท่องเที่ยว ทั้งชาวไทยและชาวต่างประเทศ
- 3) พัฒนาระบบเฝ้าระวังสุขอนามัย การบริการด้านสาธารณสุขให้มีประสิทธิภาพ และเพียงพอรองรับต่อการขยายเมืองและทิศทางการพัฒนาแหล่งท่องเที่ยว
- 4) พัฒนาและส่งเสริมผู้ประกอบการด้านอาหารพื้นเมือง อาหารโบราณ และอาหารฮาลาลให้ถูกต้องตามหลักสุขอนามัยและโภชนาการเพื่อรองรับการเป็นครัวของโลก
- 5) พัฒนาระบบข้อมูลข่าวสารและสร้างเครือข่ายความร่วมมือจากทุกภาคส่วน ในรูปแบบประชารัฐ และส่งเสริมการยกระดับพัฒนาชุมชนให้มีความเข้มแข็ง เพื่อรองรับภัยพิบัติและภัยต่อความมั่นคงในทุกรูปแบบ
- 6) สร้างมาตรการควบคุมจำนวนนักท่องเที่ยวให้ได้มาตรฐานตามความสามารถ ในการรองรับ (Carrying Capacity)

กลยุทธ์ 1.3 บริหารจัดการทรัพยากรธรรมชาติและสิ่งแวดล้อมให้อุดมสมบูรณ์อย่างยั่งยืน โดยกระบวนการมีส่วนร่วมของทุกภาคส่วนในพื้นที่

- 1) ฟื้นฟูทรัพยากรธรรมชาติและสิ่งแวดล้อมให้คงความอุดมสมบูรณ์ เพื่อสร้างความสมดุลของระบบนิเวศ โดยเฉพาะพื้นที่เพาะพันธุ์ อนุบาล และขยายพันธุ์สัตว์ทะเล
- 2) เพิ่มประสิทธิภาพการบริหารจัดการขยะมูลฝอยและสิ่งปฏิกูล
- 3) เพิ่มประสิทธิภาพการบริหารจัดการน้ำอย่างเป็นระบบ(น้ำสำหรับอุปโภคบริโภค น้ำทิ้ง น้ำเสีย และ ภัยธรรมชาติ)
- 4) บริหารจัดการพลังงานให้มีประสิทธิภาพและเพียงพอต่อความต้องการ
- 5) พัฒนาระบบผังเมืองและการใช้ประโยชน์ที่ดินให้สอดคล้องต่อความต้องการของท้องถิ่นและการพัฒนาที่สมดุลด้วยเทคโนโลยีที่ทันสมัย

กลยุทธ์ 1.4 บริหารจัดการข้อมูล การตลาดและประชาสัมพันธ์

- 1) เชื่อมโยงเครือข่ายทางการท่องเที่ยว การค้าและบริการกับกลุ่มประเทศเพื่อนบ้าน
- 2) พัฒนาความสัมพันธ์กับต่างประเทศในรูปแบบบ้านพี่เมืองน้องหรือแลกเปลี่ยนด้านวัฒนธรรม และเป็นฐานเชื่อมโยงการท่องเที่ยว
- 3) พัฒนาและยกระดับตลาดการท่องเที่ยวในทุกสาขาให้มีศักยภาพต่อการแข่งขันในระดับสากล
- 4) ส่งเสริม พัฒนา ระบบประชาสัมพันธ์ภาครัฐและสร้างภาคีเครือข่ายเอกชน เพื่อสร้างกลไกการตลาด และเพิ่มช่องทางในการประชาสัมพันธ์ผลิตภัณฑ์ชุมชนไปสู่ตลาดการท่องเที่ยว

5) ใช้เทคโนโลยีสารสนเทศยุคดิจิทัลสนับสนุนการท่องเที่ยว

6) จัดตั้งศูนย์ข้อมูลระดับกลุ่มจังหวัดเพื่อความปลอดภัยและสุขภาพของนักท่องเที่ยวและประชาชน

กลยุทธ์ 1.5 พัฒนาการท่องเที่ยวที่เป็นมิตรต่อสิ่งแวดล้อม (การท่องเที่ยวสีเขียว)

1) ส่งเสริมการบริหารจัดการ สร้างความสมดุล การขยายตัวและการเติบโตของนักท่องเที่ยวและการรองรับของแหล่งท่องเที่ยว

2) สร้างกระบวนการการมีส่วนร่วมภาคประชาชน

ประเด็นยุทธศาสตร์ที่ 2 : พัฒนาระบบและสร้างมูลค่าเพิ่มให้สินค้าภาคเกษตร ประมง และปศุสัตว์ที่มีศักยภาพในพื้นที่ เพื่อให้ชุมชนเกิดความเข้มแข็งอย่างยั่งยืน

กลยุทธ์ 2.1 พัฒนาประสิทธิภาพทางการเกษตร (พืช ประมง และปศุสัตว์) เพื่อเพิ่มผลผลิต และลดต้นทุนการผลิต และสร้างฐานรายได้ให้กับเกษตรกร

1) พัฒนาและเพิ่มผลผลิตทางการเกษตร ประมง และปศุสัตว์ และลดต้นทุนจากปัจจัยการผลิตต่าง ๆ ด้วย Smart Farming

2) ส่งเสริมการนำผลการศึกษาวิจัยเพื่อพัฒนาและคัดเลือกสายพันธุ์ที่เหมาะสม กับพื้นที่ และพัฒนากระบวนการเพาะปลูกหรือเก็บเกี่ยวอย่างถูกต้องเหมาะสม เพื่อให้ได้ผลผลิตที่มีคุณภาพมากยิ่งขึ้น

3) น้อมนำปรัชญาเศรษฐกิจพอเพียงและทฤษฎีใหม่ไปประยุกต์ใช้ในภาคการเกษตร เพื่อสร้างความเข้มแข็งของสถาบันเกษตรกร และสร้างความมั่นคงในอาชีพและรายได้ให้แก่เกษตรกร

กลยุทธ์ 2.2 พัฒนาอุตสาหกรรมเกษตรแปรรูปไปสู่ผลิตภัณฑ์ที่มีมูลค่าสูง

1) พัฒนาผลิตภัณฑ์ใหม่ที่เหมาะสมกับผลผลิตในพื้นที่ โดยการนำผลงานวิจัย และนวัตกรรมใหม่มาประยุกต์ใช้เพื่อสร้างผลิตภัณฑ์ใหม่ ๆ หรือนำวัสดุเหลือทิ้งจากกระบวนการผลิต/แปรรูป มาใช้ให้เกิดประโยชน์สูงสุด

2) ส่งเสริมให้เกิดกระบวนการบริหารจัดการโรงงาน/ผลิตภัณฑ์ต้นแบบ เพื่อพัฒนาผลิตภัณฑ์ใหม่ตามแนวทางและกระบวนการที่วางไว้

3) พัฒนาสินค้าประมงและสัตว์น้ำมูลค่าสูงเป็นผลิตภัณฑ์อุตสาหกรรม

กลยุทธ์ ๒.๓ ส่งเสริมศักยภาพด้านการตลาด

1) พัฒนาองค์ความรู้ในการวิเคราะห์ ประเมินสถานการณ์ด้านการตลาดทางการเกษตร

2) พัฒนาระบบและบริหารจัดการเครือข่าย เพื่อเชื่อมโยงเครือข่ายและสถาบันเกษตรกรในกลุ่มจังหวัด

3) ส่งเสริมและสนับสนุนสถาบันเกษตรกรให้มีขีดความสามารถในการดำเนินธุรกิจและช่วยเหลือสมาชิกในด้านการผลิตและการตลาด

4) ส่งเสริมและผลักดันให้มีศูนย์กลางหรือ Digital Platform เพื่อการค้าเกษตรของกลุ่มจังหวัดภาคใต้ฝั่งอันดามันเพื่อเชื่อมโยงและกระจายสินค้าไปสู่ภูมิภาคทั้งในและต่างประเทศ

กลยุทธ์ 2.4 ส่งเสริมศักยภาพ การรวมกลุ่มและเครือข่ายสนับสนุนเกษตรอินทรีย์ เกษตรปลอดภัย สารพิษของเกษตรกร และผู้ประกอบการเพื่อสร้างความเข้มแข็ง

- 1) ส่งเสริมการรวมกลุ่มของเกษตรกรในรูปแบบสหกรณ์ วิสาหกิจชุมชนหรือรูปแบบบริษัทประชา รัฐ เพื่อสร้างความเข้มแข็งให้กับกลุ่มทุน
- 2) สร้างเกษตรกรรุ่นใหม่ที่มีความรู้ทั้งทางทฤษฎีและการปฏิบัติ เพื่อไปประกอบอาชีพเกษตรกรรม และเป็นแบบอย่างที่ดีแก่เกษตรกรรายอื่น เพื่อให้เกิดการพัฒนาการเกษตรที่ยั่งยืน

ประเด็นยุทธศาสตร์ที่ 3 :เสริมสร้างและพัฒนาศักยภาพต้นทุนมนุษย์เพื่อนำไปสู่การพัฒนาที่ยั่งยืน

กลยุทธ์ 3.1 พัฒนาบุคลากรให้มีความรู้ ความสามารถ มีศักยภาพ รองรับต่อการเปลี่ยนแปลง

- 1) พัฒนาและส่งเสริมการรวมกลุ่มของประชาชนในระดับชุมชนและหมู่บ้าน เพื่อร่วมกันสนับสนุน อนุรักษ์และคุ้มครองสิ่งแวดล้อม ทรัพยากรธรรมชาติ ความหลากหลายทางชีวภาพ รวมทั้งมรดกทางวัฒนธรรม
- 2) พัฒนาและส่งเสริมให้ประชาชนมีส่วนร่วมในการป้องกันประเทศ พิทักษ์รักษาเกียรติภูมิ ผลประโยชน์ของชาติ และสาธารณสุขสมบัติของแผ่นดิน และให้ความร่วมมือในการป้องกันและบรรเทาสาธารณภัย
- 3) ส่งเสริม สนับสนุนให้ชุมชนและประชาชนได้ร่วมกันในการอนุรักษ์ ฟื้นฟู และส่งเสริมภูมิปัญญา ท้องถิ่น ศิลปะ วัฒนธรรม ขนบธรรมเนียมและจารีตประเพณีอันดีงามของท้องถิ่น

กลยุทธ์ 3.2 พัฒนาคุณภาพบุคลากรด้านการท่องเที่ยวให้ได้มาตรฐาน

- 1) สร้างโอกาสในการเข้าถึงความรู้ทางวิชาการ การพัฒนาทักษะ วิชาชีพให้กับบุคลากรภายนอก สถานศึกษาและผู้ที่ขาดโอกาส ให้มีศักยภาพในการรองรับธุรกิจการท่องเที่ยว
- 2) พัฒนาบุคลากรของชุมชนให้สามารถรองรับการขยายตัวของภาคธุรกิจการท่องเที่ยวให้ สอดคล้องกับความต้องการของชุมชนในท้องถิ่น
- 3) พัฒนาคุณภาพบุคลากรทุกภาคส่วนให้มีความรู้ความสามารถด้านภาษา สิ่งแวดล้อม เทคโนโลยี การบริหารจัดการ และนวัตกรรมสมัยใหม่ เพื่อเพิ่มขีดความสามารถในการแข่งขันสู่ระดับสากล
- 4) พัฒนาศักยภาพผู้ประกอบการท่องเที่ยวขนาดเล็กและวิสาหกิจชุมชน ให้มีความสามารถในการ บริการจัดการท่องเที่ยวตามหลักธรรมาภิบาล

กลยุทธ์ 3.3 พัฒนาและยกระดับมาตรฐานชุมชน

- 1) พัฒนาและยกระดับกระบวนการมีส่วนร่วมของชุมชน ให้มีความเข้มแข็ง เพื่อการพัฒนาที่ ยั่งยืน
- 2) สร้างเสริมจิตสำนึกประชาชนและพลเมืองในพื้นที่ในการเป็นเจ้าบ้าน เจ้าเมืองที่ดี
- 3) พัฒนาและยกระดับชุมชนในการบริหารจัดการที่เป็นมิตรกับสิ่งแวดล้อม

กลยุทธ์ 3.4 พัฒนาระบบสื่อสาร และการประชาสัมพันธ์ เพื่อการจัดการสิ่งแวดล้อมอย่างยั่งยืน

- 1) ส่งเสริมการสร้างสื่อ และการประชาสัมพันธ์เพื่อกระตุ้นจิตสำนึกด้านทรัพยากรธรรมชาติและ สิ่งแวดล้อม
- 2) พัฒนาระบบฐานข้อมูลแบบดิจิทัล ด้านทรัพยากรธรรมชาติและสิ่งแวดล้อม

➔ แผนพัฒนาจังหวัดสตูล

1. เป้าหมายการพัฒนาจังหวัดสตูล

“เมืองท่องเที่ยวเชิงนิเวศ อุทยานธรณีโลก เศรษฐกิจมั่นคง สังคมน่าอยู่สันติสุขยั่งยืน ประตูลูอาเซียน”

นิยามของเป้าหมายการพัฒนา ดังนี้

1. เมืองท่องเที่ยวเชิงนิเวศ หมายถึง การพัฒนาการท่องเที่ยวอย่างมีความรับผิดชอบต่อในแหล่งธรรมชาติ เอกอภิมณฑลเฉพาะถิ่น และแหล่งวัฒนธรรมที่เกี่ยวข้องเนื่องกับระบบนิเวศ สิ่งแวดล้อม โดยมีกระบวนการเรียนรู้ร่วมกันของผู้ที่เกี่ยวข้อง รวมถึงการสร้างพฤติกรรมการท่องเที่ยวใหม่ ภายใต้การจัดการอย่างมีส่วนร่วมของท้องถิ่นเพื่อมุ่งเน้นให้เกิดจิตสำนึกต่อการรักษาระบบนิเวศอย่างยั่งยืน การท่องเที่ยวมีคุณภาพของการบริหารจัดการระดับนานาชาติ บุคลากรการท่องเที่ยว ผู้ประกอบการ สิ่งอำนวยความสะดวกทางการท่องเที่ยว มีคุณภาพมาตรฐานระดับสากล

สตูลโดดเด่นทางการท่องเที่ยวคุณภาพ 5 ด้าน ประกอบด้วย

- การท่องเที่ยวเชิงนิเวศทางทะเล
- การท่องเที่ยวเชิงวิถีชีวิต ศิลปะ วัฒนธรรม ประเพณี และศาสนา
- การท่องเที่ยวเชิงธรณี
- การท่องเที่ยวเชิงเกษตร
- การท่องเที่ยวเพื่อคุณภาพชีวิตและการมีสุขภาพดี

2. อุทยานธรณีโลก (UNESCO Global Geopark) หมายถึง สตูลประสบความสำเร็จในการจัดการพื้นที่ที่ประกอบด้วยแหล่งเรียนรู้ทางธรณีวิทยา และแหล่งอนุรักษ์ให้เป็นที่รู้จักหรือมีชื่อเสียงให้เป็นแหล่งท่องเที่ยวทางทรัพยากรธรรมชาติและนิเวศวิทยา รวมถึงแหล่งโบราณคดี เมืองเก่า และประเพณีวัฒนธรรม วิถีชีวิต ท้องถิ่นเมืองเก่า โดยนำทรัพยากรเหล่านี้มาบริหารจัดการ สร้างเรื่องราวเพื่อส่งเสริมการท่องเที่ยว และผลักดันให้ชุมชนท้องถิ่นมีรายได้เพิ่มขึ้นอย่างต่อเนื่อง และยั่งยืน สามารถสร้างรายได้ให้กับจังหวัดและประเทศชาติได้อย่างมั่นคง ประชาชนเกิดจิตสำนึกต่อการรักษาระบบนิเวศและอนุรักษ์ทรัพยากร โดยเฉพาะการสร้างคุณค่าและมูลค่าแก่จังหวัดและชุมชน จากการได้รับการรับรองเป็นอุทยานธรณีระดับโลก (UNESCO Global Geopark) พัฒนาศักยภาพด้านการท่องเที่ยวให้มีมูลค่าสูงด้วยอัตลักษณ์และวัฒนธรรม สร้างสรรค์มูลค่าทางเศรษฐกิจและความหลากหลายของการท่องเที่ยว ทั้งเชิงนิเวศป่าเขา ทางทะเล อุทยานธรณีโลก และการท่องเที่ยวชายแดน

3. เศรษฐกิจมั่นคง (Economic Stability) หมายถึง เศรษฐกิจจังหวัด เศรษฐกิจชุมชน ที่มีการเจริญเติบโตอย่างต่อเนื่อง มั่นคง ยั่งยืน บนฐานของการผลิตที่มีคุณค่าและมูลค่าศักยภาพในท้องถิ่น การค้าชายแดนเติบโตเพิ่มมากขึ้น รวมถึงการสร้างสรรค่านวัตกรรมด้านการบริการเพื่อรองรับการขยายฐานเศรษฐกิจในอนาคต การสร้างและพัฒนาผู้ประกอบการที่มีทักษะและมีความสามารถในการแข่งขันที่มีอัตลักษณ์ชัดเจน มีนวัตกรรมในการสร้างโมเดลธุรกิจ สินค้าและบริการ และกระบวนการผลิตและบริการในสินค้า Geopark สู่การเป็นจังหวัดที่ประสบความสำเร็จในการยกระดับคุณภาพความเป็นอยู่ของประชาชน บนฐานของปรัชญาของเศรษฐกิจพอเพียง

4. สังคมน่าอยู่สันติสุขยั่งยืน หมายถึง การที่จังหวัดสตูลเป็นสังคมพหุวัฒนธรรมที่เข้มแข็ง ความเหลื่อมล้ำลดลง ประชาชนมีความมั่นคงในทุกมิติเพิ่มขึ้น ชุมชน และท้องถิ่นสามารถพัฒนาสู่การพึ่งตนเอง สามารถ

จัดการตนเองได้มากขึ้น ระบบประชาธิปไตยระดับชุมชนมีความเข้มแข็ง ชุมชนมีความสมัครสมานสามัคคี ภาครัฐ มีระบบบริหารจัดการที่มีธรรมาภิบาล ทันสมัย บุคลากรภาครัฐมีคุณภาพ และคุณธรรม ยึดประชาชนเป็นศูนย์กลาง ตอบสนองความต้องการและให้บริการอย่างอย่างสะดวก รวดเร็ว โปร่งใส หน่วยงานภาครัฐของจังหวัด

2. จุดยืนทางยุทธศาสตร์

1. พัฒนาเศรษฐกิจภาพรวมของประชาชนในจังหวัด โดยการยกระดับคุณภาพมาตรฐานการเกษตร และส่งเสริมการสร้างรายได้จากแหล่งท่องเที่ยวทั้งทางบก และทางทะเล
2. ยกระดับมาตรฐานด้านการจัดการของอุทยานธรณีโลกสตูล และสามารถบริหารจัดการด้านทรัพยากรธรรมชาติ สิ่งแวดล้อม โดยมุ่งเน้นการมีส่วนร่วมกับการท่องเที่ยว เชิงนิเวศในพื้นที่ได้อย่างสมดุล และยั่งยืน
3. สร้างสังคมแห่งการเรียนรู้ และคงไว้ซึ่งวิถีชีวิตชุมชนสังคมพหุวัฒนธรรมที่รักสงบ สามารถอยู่ร่วมกันได้อย่างสันติสุข โดยยึดหลักปรัชญาเศรษฐกิจพอเพียง

3. ตัวชี้วัดความสำเร็จตามเป้าหมายการพัฒนาจังหวัด

เศรษฐกิจจังหวัดมีการขยายตัว เศรษฐกิจชุมชนเติบโต สตูลเป็นเมืองอุทยานธรณีโลกและแหล่งท่องเที่ยวเชิงนิเวศชั้นนำที่ได้มาตรฐานสากล ประชาชนมีคุณภาพชีวิตที่ดี สังคมมีสันติสุข และเป็นมิตรกับสิ่งแวดล้อมอย่างยั่งยืน

เป้าหมาย	ตัวชี้วัด ความสำเร็จ ตามเป้าหมาย การพัฒนา	ผลงานที่ผ่านมา (Baseline)	ค่าเป้าหมาย (Target)					
			พ.ศ. 2561	พ.ศ. 2562	พ.ศ. 2563	พ.ศ. 2564	พ.ศ. 2565	เฉลี่ย 5 ปี พ.ศ. 2561-2565
เศรษฐกิจจังหวัดมีการขยายตัว เศรษฐกิจชุมชนเติบโต สตูลเป็นเมืองอุทยานธรณีโลกและแหล่งท่องเที่ยวเชิงนิเวศชั้นนำที่ได้มาตรฐาน	1. ร้อยละที่เพิ่มขึ้นต่อปีของมูลค่าผลิตภัณฑ์มวลรวมของจังหวัด (GPP)	ปี 57 = 22,418 ลบ. ปี 58 = 22,392 ลบ. ปี 59 = 23,211 ลบ. ร้อยละที่เพิ่มขึ้นเฉลี่ย 3 ปี ณ ราคาคงที่ = ร้อยละ 1.77	2 (23,675 ลบ.)	2.5 (24,267 ลบ.)	3.0 (24,995 ลบ.)	3.5 (25,869 ลบ.)	4.0 (26,904 ลบ.)	3.0 (25,142 ลบ.)
สากล ประชาชนมีคุณภาพชีวิตที่ดี สังคมมีสันติสุข และเป็นมิตรกับสิ่งแวดล้อมอย่างยั่งยืน	2. ระดับคะแนนความสุขเฉลี่ยของคนในครัวเรือนเพิ่มขึ้นจากปีที่ผ่านมา (คะแนนเต็ม 10)	ปี 59 = 8.23 คะแนน ปี 60 = 8.16 คะแนน เฉลี่ย 5 ปี = 8.14 คะแนน	0.1 (8.26)	0.1 (8.36)	0.1 (8.46)	0.1 (8.56)	0.1 (8.66)	0.1 (8.46)
	3. ปริมาณขยะตกค้างสะสมลดลง (ในสถานที่กำจัดขยะที่ไม่ถูกต้องตามหลักวิชาการ)	ปี 58 = 18,449 ตัน ปี 59 = 18,449 ตัน ปี 60 = 19,156 ตัน เฉลี่ย 3 ปี = 18,718 ตัน	14,000	10,000	6,000	2,000	0	7,500

4. ประเด็นการพัฒนาของจังหวัด

1. การเสริมสร้างเศรษฐกิจและสร้างมูลค่าเพิ่มจากอุทยานธรณีโลก การท่องเที่ยว การเกษตรและการค้าสู่อาเซียนที่เติบโตอย่างต่อเนื่อง
2. การบริหารจัดการทรัพยากรธรรมชาติ สิ่งแวดล้อม และอุทยานธรณีสตูลแบบมีส่วนร่วมอย่างสมดุล และยั่งยืน
3. การเสริมสร้างความมั่นคง สังคมสันติสุข และยกระดับคุณภาพชีวิต บนฐานของปรัชญาเศรษฐกิจพอเพียง

5. ประเด็นการพัฒนา วัตถุประสงค์ เป้าหมาย ตัวชี้วัดความสำเร็จตามเป้าหมายการพัฒนา ค่าเป้าหมาย แนวทางการพัฒนา และ Value Chain แต่ละประเด็นการพัฒนา

ประเด็นการพัฒนาที่ 1 : การเสริมสร้างเศรษฐกิจและสร้างมูลค่าเพิ่มจากอุทยานธรณีโลก การท่องเที่ยว การเกษตร และการค้าสู่อาเซียนที่เติบโตอย่างต่อเนื่อง

วัตถุประสงค์/เป้าหมาย	ตัวชี้วัด ความสำเร็จตาม เป้าหมายการพัฒนา/ ตัวชี้วัดของแผนงาน	ผลงานที่ผ่านมา (Baseline)	ค่าเป้าหมาย (Target)					เฉลี่ย 5 ปี พ.ศ. 2561- 2565
			พ.ศ. 2561	พ.ศ. 2562	พ.ศ. 2563	พ.ศ. 2564	พ.ศ. 2565	
			1. สร้างมูลค่าจากการท่องเที่ยวเชิงนิเวศที่มีคุณภาพให้เติบโตเป็นเมืองน่าอยู่ น่าเที่ยว สร้างรายได้ให้กับชุมชนและจังหวัด	1. จำนวนแหล่งท่องเที่ยวเชิงนิเวศรวมทั้งแหล่งท่องเที่ยวทางธรณีวิทยาได้รับพัฒนาสู่มาตรฐานการท่องเที่ยวไทยที่เพิ่มขึ้น	ปี 60	3 แหล่ง	3 แหล่ง	
2. ร้อยละรายได้จากการท่องเที่ยวที่เพิ่มขึ้นจากปีที่ผ่านมา	ปี 56 มีรายได้ = 5,904 ลบ. ปี 57 มีรายได้ = 6,287 ลบ. ปี 58 มีรายได้ = 7,000 ลบ. ปี 59 มีรายได้ = 5,760 ลบ. ปี 60 มีรายได้ = 8,030 ลบ. ร้อยละรายได้ที่เพิ่มขึ้นเฉลี่ย 5 ปี = ร้อยละ 7		7 (8,592 ลบ.)	7.5 (9,236 ลบ.)	8 (9,974 ลบ.)	8.5 (10,821 ลบ.)	9 (11,794 ลบ.)	8 (10,083 ลบ.)

วัตถุประสงค์/เป้าหมาย	ตัวชี้วัด ความสำเร็จตาม เป้าหมายการพัฒนา/ ตัวชี้วัดของแผนงาน	ผลงานที่ผ่านมา (Baseline)	ค่าเป้าหมาย (Target)					เฉลี่ย 5 ปี พ.ศ. 2561- 2565
			พ.ศ. 2561	พ.ศ. 2562	พ.ศ. 2563	พ.ศ. 2564	พ.ศ. 2565	
2. สินค้าที่สำคัญของ จังหวัดได้รับการ พัฒนาการผลิตที่มี คุณค่าและมูลค่าเพิ่ม	3. ร้อยละที่เพิ่มขึ้นของ มูลค่าผลผลิตทาง การเกษตรที่สำคัญ (หมายเหตุ: สินค้า สำคัญ ปาล์ม, ยาง, ผลผลิตด้านการ ประมงพาณิชย์)	ปี 58 = 7,082 ลบ. ปี 59 = 8,480 ลบ. ปี 60 = 6,332 ลบ. ร้อยละที่เพิ่มขึ้น เฉลี่ย 3 ปี = - 0.06 (หมายเหตุ: ปริมาณสินค้า สัตว์น้ำลดลง เนื่องจาก ผลกระทบจาก การบังคับใช้ กฎหมาย IUU)	1 (6,395 ลบ.)	1.5 (6,491 ลบ.)	2.0 (6,621 ลบ.)	2.5 (6,786 ลบ.)	3.0 (6,990 ลบ.)	2.0 (6,656 ลบ.)
	4. ร้อยละที่เพิ่มขึ้น ของมูลค่าการจำหน่าย สินค้า OTOP	ปี 60 = 874 ลบ. ร้อยละการ ขยายตัวเฉลี่ย 2 ปี = 15.0	10 (961 ลบ.)	10 (1,057 ลบ.)	10 (1,163 ลบ.)	10 (1,279 ลบ.)	10 (1,406 ลบ.)	10 (1,173 ลบ.)
	5. ร้อยละของผลผลิต (ปาล์มน้ำมัน) ที่ เพิ่มขึ้น (ผลการ ดำเนินการตามแนว ทางการส่งเสริม การเกษตรแปลงใหญ่)	ปี 59 = 2,420 กก./ไร่ ปี 60 = 2,691 กก./ไร่ ร้อยละเฉลี่ยการ เพิ่มขึ้น 2 ปี = 11.2	13 (3,040 กก./ไร่)	15 (3,496 กก./ไร่)	17 (4,090 กก./ไร่)	19 (4,867 กก./ไร่)	21 (5,889 กก./ไร่)	17 (4,276 กก./ไร่)

วัตถุประสงค์/เป้าหมาย	ตัวชี้วัด ความสำเร็จตาม เป้าหมายการพัฒนา/ ตัวชี้วัดของแผนงาน	ผลงานที่ผ่านมา (Baseline)	ค่าเป้าหมาย (Target)					เฉลี่ย 5 ปี พ.ศ. 2561- 2565
			พ.ศ. 2561	พ.ศ. 2562	พ.ศ. 2563	พ.ศ. 2564	พ.ศ. 2565	
3. ปริมาณการเพิ่มขึ้น ของการค้าชายแดน	6. ร้อยละที่เพิ่มขึ้น จากปีที่ผ่านมา ของมูลค่าการค้า ชายแดน	ปี 60 = 327 ลบ. ร้อยละเฉลี่ยที่ เพิ่มขึ้น 3 ปี = ร้อยละ 18.6	20.0 (392 ลบ.)	21.5 (476 ลบ.)	23.0 (585 ลบ.)	24.5 (728 ลบ.)	26.0 (917 ลบ.)	23 (619 ลบ.)

แนวทางการพัฒนา ประกอบด้วย ๑๒ แนวทาง ตามหลักห่วงโซ่คุณค่า (Value Chain) ดังต่อไปนี้

1. เพิ่มศักยภาพแหล่งท่องเที่ยวเชิงนิเวศและอุทยานธรณีสตูลให้ได้มาตรฐาน เป็นมิตรต่อสิ่งแวดล้อม สอดคล้องกับวิถีชีวิต วัฒนธรรมและความเป็นอยู่ของชุมชน
2. พัฒนาศักยภาพชุมชนท่องเที่ยว ตามอัตลักษณ์ วัฒนธรรม และภูมิปัญญา จนมีขีดความสามารถในการแข่งขัน
3. พัฒนาศักยภาพบุคลากร ผู้ประกอบการรองรับอุตสาหกรรมการท่องเที่ยว และต่อเนื่อง โดยใช้เทคโนโลยี นวัตกรรมด้านการท่องเที่ยวสู่ตลาดการท่องเที่ยว
4. พัฒนาระบบบริหารจัดการด้านการท่องเที่ยวให้ได้มาตรฐาน เพื่อรองรับนักท่องเที่ยวที่เพิ่มขึ้นอย่างต่อเนื่อง ให้เติบโตเป็นเมืองน่าอยู่ น่าเที่ยว เมืองต้องห้ามพลาด
5. พัฒนาโครงสร้างพื้นฐานทั้งทางบก ทางน้ำ และทางอากาศ รองรับเส้นทางท่องเที่ยว ให้สอดคล้อง เชื่อมโยงกับระบบโลจิสติกส์ด้านการท่องเที่ยว
6. เพิ่มประสิทธิภาพการผลิตภาคเกษตร การใช้นวัตกรรม เทคโนโลยีในการแปรรูป และสร้างคุณค่า เพื่อการแข่งขัน
7. สร้างความมั่นคงทางอาหาร ด้วยกลไกการสนับสนุนเศรษฐกิจชุมชนฐานการเกษตรตามแนวทางปรัชญา เศรษฐกิจพอเพียง
8. สนับสนุนส่งเสริมอุตสาหกรรมอาหารฮาลาล และบริการฮาลาล เชื่อมโยงชายแดนได้ และสังคมมุสลิม นานาชาติ
9. สร้างสรรค์ผลิตภัณฑ์ทางการเกษตรของจังหวัดให้เป็นแบรนด์ที่มีคุณค่าและมูลค่าสูง
10. พัฒนาศักยภาพผู้ประกอบการ เกษตรกรและสถาบันเกษตรกรให้พึ่งพาตนเองได้ และเชื่อมโยงเครือข่าย ให้สามารถแข่งขันได้
11. ส่งเสริมและพัฒนาผลิตภัณฑ์ชุมชน OTOP ให้เติบโตสู่การสร้างเป็นตราสินค้า (Branding) ให้เป็นที่รู้จักแพร่หลาย จนมีขีดความสามารถในการแข่งขัน
12. ส่งเสริมและพัฒนาระบบการบริหารจัดการพื้นที่การค้า การท่องเที่ยว ให้มีความทันสมัย ได้มาตรฐาน และเชื่อมโยงอาเซียน

การพัฒนาที่ 2 : การบริหารจัดการทรัพยากรธรรมชาติ สิ่งแวดล้อม และอุทยานธรณีสตูลแบบมีส่วนร่วมอย่าง
สมดุล และยั่งยืน

วัตถุประสงค์/ เป้าหมาย	ตัวชี้วัด ความสำเร็จตาม เป้าหมายการ พัฒนา/ตัวชี้วัด ของแผนงาน	ผลงานที่ผ่าน มา (Baseline)	ค่าเป้าหมาย (Target)					เฉลี่ย 5 ปี พ.ศ. 2561- 2565
			พ.ศ.2561	พ.ศ. 2562	พ.ศ.2563	พ.ศ.2564	พ.ศ. 2565	
1. สตูลเมือง ธรรมชาติบริสุทธิ์ การบริหารจัดการ ทรัพยากร ธรรมชาติและ สิ่งแวดล้อม อุทยาน ธรณีสตูล ให้มี ประสิทธิภาพอย่าง สมดุลและยั่งยืน สนับสนุน การสร้าง เสริมเศรษฐกิจ สังคมและคุณภาพ ชีวิตของประชาชน	1. จำนวนพื้นที่ป่า ที่ได้รับการปลูก เพิ่มต่อปี (ไร่)	ปี 58 = 134 ไร่ ปี 59 = 62 ไร่ ปี 60 = 115 ไร่ เฉลี่ย 3 ปี = 103.6 ไร่	120	125	130	135	140	129
	2. ร้อยละการ เพิ่มขึ้นของแหล่ง น้ำขนาดเล็กเพื่อ การอุปโภค บริโภคและพื้นที่ เกษตรกรรม	ปี 60 = 120 แหล่ง ร้อยละการ ขยายตัวเฉลี่ย 2 ปี = ร้อยละ 7.5	5 (126 แหล่ง)	6 (134 แหล่ง)	7 (143 แหล่ง)	8 (154 แหล่ง)	9 (167 แหล่ง)	7 (144 แหล่ง)
	3. ร้อยละที่เพิ่มขึ้น ของจำนวนชุมชน ที่มีส่วนร่วมต่อ การท่องเที่ยว เชิงนิเวศ อุทยาน ธรณีโลกสตูล	ปัจจุบัน = 23 ชุมชน	10 (25 แหล่ง)	10 (27 แหล่ง)	10 (29 แหล่ง)	10 (31 แหล่ง)	10 (34 แหล่ง)	10 (28 แหล่ง)
2. ชุมชนมีส่วนร่วม ในการจัดการ ทรัพยากร ธรรมชาติและ สิ่งแวดล้อม ด้วยตนเอง	4. จำนวน หมู่บ้าน/ชุมชนที่ มีส่วนร่วมในการ ดูแลรักษา ทรัพยากรธรรม ชาติและ สิ่งแวดล้อม	ปี 60 = 42 แห่ง	49	56	63	70	77	77

วัตถุประสงค์/ เป้าหมาย	ตัวชี้วัด ความสำเร็จตาม เป้าหมายการ พัฒนา/ตัวชี้วัด ของแผนงาน	ผลงานที่ผ่าน มา (Baseline)	ค่าเป้าหมาย (Target)					เฉลี่ย 5 ปี พ.ศ. 2561- 2565
			พ.ศ.2561	พ.ศ. 2562	พ.ศ.2563	พ.ศ.2564	พ.ศ. 2565	
3. สดุดเมืองสะอาด มีระบบการจัดการ ขยะที่ได้มาตรฐาน ทุกภาคส่วนมีส่วน ร่วมในการจัดการ อย่างเป็นระบบ ประชาชนตระหนัก และมีระเบียบวินัย ในการจัดการขยะ ทุกกระบวนการ	5. ร้อยละปริมาณ ขยะมูลฝอยชุมชน ได้รับการกำจัด อย่างถูกต้องตาม หลักวิชาการ จากทั้งหมด ๖๖๙,๒๒๘ ตัน)	ปี 60 = ร้อยละ 85.54 (572,459 ตัน)	87.5 (585,574 ตัน)	90.0 (602,305 ตัน)	92.5 (619,035 ตัน)	95.0 (635,766 ตัน)	100 (669,228 ตัน)	100 (669,228 ตัน)
4. มีระบบการ บริหารจัดการความ เสี่ยงของปัญหาภัย พิบัติระดับจังหวัดที่ มีประสิทธิภาพ สามารถลดปัญหา การเกิดภัยได้อย่าง ต่อเนื่อง	6. ร้อยละการ ลดลงของการ ชดเชยค่าความ เสียหายจากภัย พิบัติ โดยคิดจาก ปีที่ผ่านมา	ปี 58 = 6.33 ลบ. ปี 59 = 7.59 ลบ. ปี 60 = 6.11 ลบ. ร้อยละการ ลดลง เฉลี่ย 3 ปี = 2.123	2.50 (5.95 ลบ.)	3.00 (5.77 ลบ.)	3.50 (5.57 ลบ.)	4.00 (5.35 ลบ.)	4.5 (5.10 ลบ.)	3.5 (5.54 ลบ.)
	7. ร้อยละที่ เพิ่มขึ้นของ เครือข่ายด้าน สาธารณสุข จากทั้งหมด 279 หมู่บ้าน	ปี 58 เพิ่มขึ้น = 18 หมู่บ้าน ปี 59 เพิ่มขึ้น = 17 หมู่บ้าน ปี 60 เพิ่มขึ้น = 18 หมู่บ้าน ร้อยละ การเพิ่มขึ้น เฉลี่ย 3 ปี = ร้อยละ 6.33	7 (19 หมู่บ้าน)	7.5 (20 หมู่บ้าน)	8 (22 หมู่บ้าน)	8.5 (23 หมู่บ้าน)	9 (25 หมู่บ้าน)	8.0 (22 หมู่บ้าน)

แนวทางการพัฒนา ประกอบด้วย ๖ แนวทาง ตามหลักห่วงโซ่คุณค่า (Value Chain) ดังต่อไปนี้

1. สร้างความรู้ ความตระหนัก จิตสำนึก และการมีส่วนร่วมในการอนุรักษ์ทรัพยากรธรรมชาติและสิ่งแวดล้อม และอุทยานธรณีสตูลแก่ประชาชน ชุมชนให้เข้มแข็งและยั่งยืน
2. สร้างกลไกการบริหารจัดการทรัพยากรน้ำอย่างเป็นระบบ ทั้งระยะสั้น กลาง และระยะยาว ด้วยการมีส่วนร่วมของทุกภาคส่วน
3. สร้างระบบการจัดการขยะ และอนามัยสิ่งแวดล้อม ให้ได้มาตรฐาน
4. พัฒนาระบบการจัดการปัญหาทางสิ่งแวดล้อมจากผลกระทบของโลกร้อนและภัยพิบัติทางธรรมชาติ
5. เสริมสร้างและพัฒนาชุมชนให้เป็นเมืองน่าอยู่ สะอาด ธรรมชาติบริสุทธิ์
6. สร้างคุณค่าจากธรรมชาติ สิ่งแวดล้อมสู่แหล่งพลังงานทดแทน พลังงานทางเลือก เพิ่มความอุดมสมบูรณ์ของระบบนิเวศ ป่าเขา นิเวศลำน้ำ นิเวศป่าชายเลน และนิเวศทางทะเล เพื่อความมั่นคงทางอาหาร และการสร้างคุณค่ารองรับการท่องเที่ยว

ประเด็นการพัฒนาที่ 3 : การเสริมสร้างความมั่นคง สังคมสันติสุข และยกระดับคุณภาพชีวิต บนฐานของปรัชญาเศรษฐกิจพอเพียง

วัตถุประสงค์/ เป้าหมาย	ตัวชี้วัด ความสำเร็จตาม เป้าหมายการ พัฒนา/ตัวชี้วัด ของแผนงาน	ผลงานที่ผ่าน มา (Baseline)	ค่าเป้าหมาย (Target)					เฉลี่ย 5 ปี พ.ศ. 2561- 2565
			พ.ศ. 2561	พ.ศ. 2562	พ.ศ. 2563	พ.ศ. 2564	พ.ศ. 2565	
1. สดุดเป็นเมือง สุขภาวะและเมือง นิเวศสุขภาพ ประชาชนมี สุขภาพดี	1. ร้อยละของ จำนวน โรงพยาบาล ที่ผ่านการรับรอง คุณภาพ ตามมาตรฐาน (HA)	ปี 60 (6 แห่ง) จากทั้งหมด 7 แห่ง ร้อยละเฉลี่ย 3 ปี = 85	87.5	90	92.5	95	100	93
	2. ร้อยละที่ ลดลงของอัตรา ผู้ป่วย โรคเบาหวาน และโรคความดัน	ปี 60 ร้อยละ - 49.91	5 (44.91)	5 (39.91)	5 (34.91)	5 (29.91)	5 (24.91)	5 (28.91)
		- 90.00	5 (85.00)	5 (80.00)	5 (75.00)	5 (70.00)	5 (65.00)	5 (69.00)
	โลหิตสูงรายใหม่ (อัตราต่อแสน ประชากร) - เบาหวาน - ความดันโลหิต สูง							
2. ระบบบริการ ของของรัฐมี คุณภาพ เข้าถึง ประชาชน และประชาชน ได้รับสวัสดิการ ของรัฐอย่างทั่วถึง เป็นธรรม และมี ประสิทธิภาพ	3. ร้อยละของผู้ เข้าสู่ความ คุ้มครองภายใต้ กฎหมาย ประกันสังคม ต่อกำลังแรงงาน ทั้งหมด	ปี 60 = ร้อยละ 19.50 ร้อยละเฉลี่ย 3 ปี = 19.30	20	21	22	23	24	22

วัตถุประสงค์/ เป้าหมาย	ตัวชี้วัด ความสำเร็จตาม เป้าหมายการ พัฒนา/ตัวชี้วัด ของแผนงาน	ผลงานที่ผ่าน มา (Baseline)	ค่าเป้าหมาย (Target)					เฉลี่ย 5 ปี พ.ศ. 2561- 2565
			พ.ศ. 2561	พ.ศ. 2562	พ.ศ. 2563	พ.ศ. 2564	พ.ศ. 2565	
3. ความเหลื่อม ล้ำทางรายได้ ลดลง ความ มั่นคงทางอาชีพ ของประชาชน เพิ่มขึ้น	4. ค่าสัมประสิทธิ์ ความไม่เสมอ ภาคด้านรายได้	ปี 60 = 0.315	ลดลง ร้อยละ 3 (0.305)	ลดลง ร้อยละ 6 (0.296)	ลดลง ร้อยละ 9 (0.286)	ลดลง ร้อยละ 12 (0.277)	ลดลง ร้อยละ 15 (0.235)	ลดลง ร้อยละ 12.6 (0.268)
	5. ร้อยละของ ผู้ด้อยโอกาสทาง สังคมที่ได้รับการ ดูแลช่วยเหลือ ฟื้นฟูอย่าง ต่อเนื่อง เพื่อคุณภาพชีวิต ที่ดีขึ้น	ปี 60 = 56,872 ราย ร้อยละเฉลี่ย 4 ปี = 83.86	90	91	92	93	94	92
4. สังคมสตูมมี ความพร้อมของ	6. ร้อยละของ ชุมชน/หมู่บ้าน	ปี 60 = 7 ชุมชน/ หมู่บ้าน	100	100	100	100	100	100
การเป็นสังคม ผู้สูงอายุ และ เป็นสังคมแห่ง การเรียนรู้ เข้มแข็งอย่าง ยั่งยืน ยึดหลัก ปรัชญา เศรษฐกิจ พอเพียง	เป้าหมายที่ผ่าน เกณฑ์ชุมชน/ หมู่บ้าน เศรษฐกิจ พอเพียง	หมู่บ้าน ร้อยละเฉลี่ย 4 ปี = ร้อยละ 100						
	7. ร้อยละของ หน่วยงานภาครัฐ ในจังหวัดสตูลที่ มีการขับเคลื่อน การดำเนินงาน ด้านการพัฒนา คุณภาพชีวิต ผู้สูงอายุ	N/A	80	85	90	95	100	90

วัตถุประสงค์/ เป้าหมาย	ตัวชี้วัด ความสำเร็จตาม เป้าหมายการ พัฒนา/ตัวชี้วัด ของแผนงาน	ผลงานที่ผ่าน มา (Baseline)	ค่าเป้าหมาย (Target)					เฉลี่ย 5 ปี พ.ศ. 2561- 2565
			พ.ศ. 2561	พ.ศ. 2562	พ.ศ. 2563	พ.ศ. 2564	พ.ศ. 2565	
	8. ร้อยละของ ค่าเฉลี่ยคะแนน O-NET ทุกวิชา ของนักเรียนชั้น ป.6/ม. 3 เพิ่มขึ้น	ปี 59 ป.6 = 41.17คะแนน ม.3 = 33.18คะแนน ปี 60 ป.6 = 37.27คะแนน ม.3 = 29.53คะแนน ร้อยละการ เพิ่มขึ้น เฉลี่ย 2 ปี	5 (39.13, 31.00)	5 (41.08, 32.55)	5 (43.13, 34.17)	5 (45.28, 35.87)	5 (47.54, 37.66)	5 (43.22, 34.24)
		ป.๖ = - 9.57 ม.๓ = -11.00						
5. ปัญหา อาชญากรรม ยาเสพติดและ ภัยคุกคามลดลง อย่างต่อเนื่อง สังคมพหุ วัฒนธรรม อยู่ ร่วมกันอย่าง สันติสุข	9. อัตราการ ลดลงของปัญหา อาชญากรรมที่มี ต่อชีวิต ร่างกาย เพศ และ ทรัพย์สิน	ปี 60 = ร้อยละ 48.03 ร้อยละเฉลี่ย 4 ปี = ร้อยละ 55.16	55.16	56.66	58.16	59.66	61.16	58.16
	10. ร้อยละของ จำนวนหมู่บ้าน/ ชุมชนปลอดภัย ยาเสพติด (หมู่บ้าน สีขาว) ต่อ หมู่บ้าน/ชุมชน ทั้งหมด 299 หมู่บ้าน	ปี 60 = ร้อยละ 44 คิดเป็น 130 หมู่บ้าน	46 (138 หมู่บ้าน)	48 (144 หมู่บ้าน)	50 (150 หมู่บ้าน)	52 (155 หมู่บ้าน)	54 (161 หมู่บ้าน)	50 (149 หมู่บ้าน)

วัตถุประสงค์/ เป้าหมาย	ตัวชี้วัด ความสำเร็จตาม เป้าหมายการ พัฒนา/ตัวชี้วัด ของแผนงาน	ผลงานที่ผ่าน มา (Baseline)	ค่าเป้าหมาย (Target)					เฉลี่ย 5 ปี พ.ศ. 2561- 2565
			พ.ศ. 2561	พ.ศ. 2562	พ.ศ. 2563	พ.ศ. 2564	พ.ศ. 2565	
	11. ร้อยละการ จัดการรายกรณี สำเร็จ (Case Management) ด้านความรุนแรง ในครอบครัว	N/A	100	100	100	100	100	100

แนวทางการพัฒนา ประกอบด้วย 10 แนวทาง ตามหลักห่วงโซ่คุณค่า (Value Chain) ดังต่อไปนี้

1. ส่งเสริมความอบอุ่นและความสัมพันธ์ที่ดีของสมาชิกในครอบครัว และความผาสุกในชุมชน
2. พัฒนาบริการทางการแพทย์ ภูมิปัญญาแพทย์แผนไทย และสมุนไพร ส่งเสริมและสร้างความตระหนักแก่ประชาชนให้เห็นความสำคัญของภาวะสุขภาพที่ดี
3. ส่งเสริมและสนับสนุนภาคีเครือข่ายทางด้านสังคม จิตอาสาและองค์กรสาธารณประโยชน์ให้เข้มแข็งและเป็นหุ้นส่วนในการพัฒนาสังคม
4. ส่งเสริมการมีงานทำ สร้างอาชีพที่มั่นคง ยกระดับทักษะฝีมือแรงงาน รองรับการแข่งขัน และการเข้าถึงสวัสดิการสังคม
5. พัฒนาและยกระดับคุณภาพการศึกษาทุกประเภท ทุกระดับ ส่งเสริมการเรียนรู้ของประชาชนให้เท่าทันการเปลี่ยนแปลง เป็นพลเมืองไทย พลเมืองอาเซียน และพลเมืองโลก
6. ส่งเสริมและสนับสนุนการจัดระเบียบความสงบเรียบร้อยในหมู่บ้าน/ชุมชน ให้มีความเข้มแข็งด้วยตนเอง
7. เสริมสร้างความรู้ความเข้าใจในการปกครองระบบประชาธิปไตยอันมีพระมหากษัตริย์เป็นประมุขสถาบันสนับสนุนกิจกรรมด้านศาสนา ประเพณี บนความหลากหลายทางวัฒนธรรม
8. ยกระดับคุณภาพ และมาตรฐานการให้บริการของรัฐตามบริบทของพื้นที่ พัฒนาสู่ภาครัฐ 4.0
9. คุ้มครองสิทธิและส่งเสริมและพัฒนาอาชีพและสุขภาพของผู้สูงอายุ คนพิการ และผู้ด้อยโอกาส ลดความเหลื่อมล้ำทางสังคม
10. ยกระดับการมีส่วนร่วมในการอนุรักษ์ ส่งเสริม และพัฒนาสังคมพหุวัฒนธรรมให้เกิดคุณค่าและมูลค่า

1.4 ยุทธศาสตร์การพัฒนาขององค์กรปกครองส่วนท้องถิ่นในเขตจังหวัด (พ.ศ.2561-2565)

วิสัยทัศน์

“ เมืองท่องเที่ยวเชิงนิเวศระดับโลก เกษตรยั่งยืน สังคมน่าอยู่ ”

พันธกิจ

1. พัฒนาการท่องเที่ยวเชิงนิเวศและอุทยานธรณีโลกให้มีคุณภาพยั่งยืน
2. ส่งเสริม พัฒนาศักยภาพการเกษตรตามหลักปรัชญาเศรษฐกิจพอเพียง สร้างมูลค่าเพิ่มให้สินค้าภาคเกษตร ประมง ปศุสัตว์ และพัฒนาตลาดสินค้าเกษตร
3. พัฒนาโครงสร้างพื้นฐาน การคมนาคมให้รองรับการท่องเที่ยว การท่องเที่ยวเพื่อชุมชน การจราจร การขนส่งให้ได้มาตรฐานความปลอดภัย
4. ส่งเสริม สนับสนุนให้ประชาชนมีส่วนร่วมในการรักษาความสะอาด จัดการทรัพยากรธรรมชาติและสิ่งแวดล้อม เพิ่มประสิทธิภาพในการส่งเสริมและรักษาสิ่งแวดล้อมที่ดี ตลอดจนการพัฒนาแหล่งน้ำเพื่อการอุปโภค และบริโภคของประชาชน
5. ฟื้นฟู อนุรักษ์ศิลปะ วัฒนธรรม วิถีชีวิตและภูมิปัญญาดั้งเดิมของจังหวัดสตูล โดยการมีส่วนร่วมของประชาชน
6. พัฒนาคุณภาพชีวิตประชาชนให้เกิดความสุข พัฒนาและส่งเสริมการศึกษาทั้งในระบบ นอกระบบ และการศึกษาตามอัธยาศัยให้ได้มาตรฐาน
7. ส่งเสริมการใช้หลักธรรมาภิบาลในการบริหารจัดการท้องถิ่น

ยุทธศาสตร์การพัฒนา ประกอบด้วย

ยุทธศาสตร์ที่ 1 พัฒนาการท่องเที่ยวอย่างมีคุณภาพและยั่งยืน

กลยุทธ์

- 1.1 พัฒนา ปรับปรุงสถานที่ท่องเที่ยวและสิ่งอำนวยความสะดวกให้มีมาตรฐาน
- 1.2 พัฒนาศักยภาพการท่องเที่ยวเชิงนิเวศ ท่องเที่ยวชุมชน ภายใต้การมีส่วนร่วมของชุมชนและท้องถิ่นเพื่อรองรับการเป็นอุทยานธรณีโลก
- 1.3 พัฒนาบุคลากรด้านการท่องเที่ยวให้มีความรู้และทักษะในการให้บริการ การป้องกันและบรรเทาอุบัติเหตุ รองรับการเป็นอุทยานธรณีโลก
- 1.4 ประชาสัมพันธ์การท่องเที่ยวให้เป็นที่รู้จักอย่างกว้างขวางทั้งในและต่างประเทศด้วยการใช้สื่อที่ทันสมัย และสร้างสรรค์
- 1.5 สนับสนุน ส่งเสริมให้มีกิจกรรมการท่องเที่ยวที่หลากหลายตลอดทั้งปี รวมถึงการเพิ่มมูลค่าให้กับบริการท่องเที่ยว

ยุทธศาสตร์ที่ 2 สร้างความเข้มแข็งภาคเกษตรและระบบเศรษฐกิจให้มั่นคงอย่างยั่งยืน

กลยุทธ์

- 2.1 พัฒนาเพิ่มประสิทธิภาพการผลิตด้วยการใช้เทคโนโลยีการเกษตร และส่งเสริมการปลูกพืช

พื้นที่

- 2.2 พัฒนาศักยภาพการผลิตสินค้าทางการเกษตร ประมง ปศุสัตว์ ไปสู่แบรนด์ท้องถิ่น (Brand Satun) โดยการส่งเสริมการรวมกลุ่ม เพื่อการแปรรูป ลดต้นทุน สร้างมูลค่าเพิ่ม และการตลาด
- 2.3 สนับสนุนการวิจัย และเพิ่มศักยภาพ และสร้างความเข้มแข็งภาคเกษตรอย่างยั่งยืน
- 2.4 การส่งเสริมการประกอบอาชีพตามหลักปรัชญาเศรษฐกิจพอเพียง

ยุทธศาสตร์ที่ 3 พัฒนาโครงสร้างพื้นฐานได้มาตรฐานและเชื่อมโยงอย่างทั่วถึง

กลยุทธ์

- 3.1 ก่อสร้าง ซ่อมแซม บำรุงรักษาถนน สะพาน รางระบายน้ำและระบบวิศวกรรมจราจรให้มีความเชื่อมโยงระหว่างท้องถิ่น
- 3.2 ก่อสร้าง ซ่อมแซม บำรุงรักษาเขื่อนกั้นตลิ่งริมแม่น้ำและทะเล
- 3.3 จัดให้มี ซ่อมแซม บำรุงรักษาสถานีขนส่งหรือที่พักผู้โดยสารที่สะดวกและปลอดภัยทั้งทางบกและทางน้ำ
- 3.4 สนับสนุนการจัดทำ ปรับปรุงผังเมืองและการบังคับใช้ให้เป็นไปตามผัง
- 3.5 ก่อสร้างและบำรุงรักษาแหล่งน้ำเพื่ออุปโภค บริโภคและการเกษตรอย่างเพียงพอ
- 3.6 พัฒนาระบบไฟฟ้า สารสนเทศและการสื่อสารอย่างทั่วถึง และเมืองอัจฉริยะ

ยุทธศาสตร์ที่ 4 จัดการทรัพยากรธรรมชาติและสิ่งแวดล้อมสู่สังคมน่าอยู่อย่างยั่งยืน

กลยุทธ์

- 4.1 อนุรักษ์ พื้นฟูและสร้างความมั่นคงทางทรัพยากรธรรมชาติและสิ่งแวดล้อม
- 4.2 สนับสนุนการบริหารจัดการขยะ ขยะอันตราย ขยะอินทรีย์ สิ่งปฏิกูล และการบำบัดน้ำเสีย
- 4.3 ส่งเสริมการสร้างจิตสำนึกของประชาชนให้มีส่วนร่วมในการเฝ้าระวังและแก้ไขปัญหา

ทรัพยากรธรรมชาติและสิ่งแวดล้อม

ยุทธศาสตร์ที่ 5 อนุรักษ์ศิลปะ วัฒนธรรม จารีตประเพณี และภูมิปัญญาท้องถิ่น

กลยุทธ์

- 5.1 ส่งเสริม สนับสนุนการอนุรักษ์ พื้นฟูภูมิปัญญาของชุมชนในท้องถิ่น โดยการมีส่วนร่วมของประชาชนอย่างต่อเนื่อง และส่งเสริมสนับสนุนให้มีพิพิธภัณฑ์ท้องถิ่น
- 5.2 สนับสนุนการจัดกิจกรรมทางศิลปะ วัฒนธรรม ประเพณีอันดีของท้องถิ่น
- 5.3 ส่งเสริมและสนับสนุนกิจกรรมทางศาสนาทุกศาสนาอย่างต่อเนื่อง โดยนำหลักธรรมทางศาสนามาใช้เสริมสร้างคุณธรรมและคุณภาพชีวิตของประชาชน

ยุทธศาสตร์ที่ 6 พัฒนาคุณภาพชีวิตประชาชนให้เกิดความยั่งยืน สังคมสงบสุข

กลยุทธ์

- 6.1 ส่งเสริมการพัฒนามาตรฐานการศึกษาทั้งในระบบ นอกระบบ การศึกษาตามอัธยาศัย และการศึกษาตลอดชีวิต ตลอดจนพัฒนาประชาชนให้มีความรู้ ความสามารถด้านภาษา ด้านเทคโนโลยี และการบริหารจัดการ เพื่อเพิ่มขีดความสามารถในการแข่งขัน
- 6.2 การพัฒนาการจัดการศึกษาโดยใช้โรงเรียนเป็นฐานในการพัฒนาท้องถิ่น
- 6.3 ส่งเสริมการพัฒนาคุณภาพชีวิตให้กับเด็ก เยาวชน สตรี ผู้สูงอายุ ผู้พิการ และผู้ด้อยโอกาส

6.4 ส่งเสริม สนับสนุนการป้องกันโรค การควบคุมโรค และการสาธารณสุข

6.5 ส่งเสริม สนับสนุนการป้องกันและแก้ไขปัญหาเสพติด

6.6 ส่งเสริมสนับสนุนการเพิ่มประสิทธิภาพในการป้องกันและบรรเทาสาธารณภัย และรักษาความปลอดภัย
ในชุมชนอย่างทั่วถึง

6.7 พัฒนาสนามกีฬา ลานกีฬา และสวนสาธารณะให้ได้มาตรฐาน

6.8 พัฒนาบุคลากรทางการกีฬาและนันทนาการให้มีความรู้และทักษะที่สูงขึ้น และส่งเสริมการจัดกิจกรรม
การแข่งขันกีฬาอย่างต่อเนื่อง

ยุทธศาสตร์ที่ 7 บริหารจัดการองค์กรอย่างมีธรรมาภิบาล

กลยุทธ์

7.1 การวางแผนและประสานแผนพัฒนาท้องถิ่นภายใต้กระบวนการมีส่วนร่วมของประชาชน

7.2 พัฒนาและจัดหาเครื่องมือ อุปกรณ์ และสถานที่ให้สามารถบริการสาธารณะได้อย่างทั่วถึง

7.3 เสริมสร้างคุณธรรมจริยธรรมและธรรมาภิบาลเพื่อเพิ่มประสิทธิภาพการปฏิบัติงานของบุคลากร

7.4 ส่งเสริม สนับสนุนประชาธิปไตย ความเสมอภาค ความสมานฉันท์ และสร้างความเข้มแข็งในชุมชน
รักษาเกียรติภูมิของประเทศชาติ และเชิดชูสถาบันพระมหากษัตริย์

7.5 ประชาสัมพันธ์ข้อมูลข่าวสารของท้องถิ่นหลากหลายช่องทางอย่างทั่วถึง

2. ยุทธศาสตร์ขององค์กรปกครองส่วนท้องถิ่น

2.1 วิสัยทัศน์ (Vision) และพันธกิจ (Mission) ขององค์การบริหารส่วนตำบลวังประจัน

❖ วิสัยทัศน์ (Vision)

องค์การบริหารส่วนตำบลวังประจัน ได้กำหนดวิสัยทัศน์ (Vision) เพื่อเป็นสภาพการณ์ในอุดมคติซึ่งเป็นจุดหมายและปรารถนา คาดหวังที่จะให้เกิดขึ้นหรือบรรลุผลในอนาคตข้างหน้า ตำบลวังประจันเป็นตำบลขนาดเล็ก ประชาชนส่วนใหญ่อยู่ด้วยกันอย่างถ้อยทีถ้อยอาศัย คาดการณ์ว่าในอนาคตเป็นชุมชนที่สงบสุขน่าอยู่ อาศัยและมีทัศนียภาพและสิ่งแวดล้อมที่ดี จึงได้กำหนดวิสัยทัศน์ ดังนี้

**“ชุมชนน่าอยู่ ควบคู่คุณธรรม รักษาวัฒนธรรมท้องถิ่น
คืนชีวิตให้สิ่งแวดล้อม พร้อมโครงสร้างพื้นฐาน”**

องค์การบริหารส่วนตำบลวังประจัน ได้กำหนดวิสัยทัศน์ พันธกิจ และจุดมุ่งหมายการพัฒนาเพื่อเป็นกรอบแนวคิดในการปฏิบัติหน้าที่ และความรับผิดชอบตามพระราชบัญญัติสภาตำบลและองค์การบริหารส่วนตำบล พ.ศ. 2537 (แก้ไขเพิ่มเติม ฉบับที่ 5) พ.ศ. 2546 โดยยึดถือประโยชน์ของประชาชนเป็นสำคัญ เน้นการบริหารกิจการบ้านเมืองที่ดี และการมีส่วนร่วมของประชาชน โดยมียุทธศาสตร์การพัฒนาที่สอดคล้องกับแผนพัฒนาเศรษฐกิจและสังคมแห่งชาติ ฉบับที่ 12 (พ.ศ. 2559-2559) ยุทธศาสตร์กลุ่มจังหวัด วิสัยทัศน์และยุทธศาสตร์จังหวัด และสอดคล้องกับกรอบยุทธศาสตร์การพัฒนาขององค์กรปกครองส่วนท้องถิ่นในเขตจังหวัดสตูล เพื่อดำเนินงานตามอำนาจหน้าที่ขององค์การบริหารส่วนตำบลที่ได้กำหนดไว้ในมาตรา 66 มาตรา 67 และมาตรา 68 แห่งพระราชบัญญัติสภาตำบลและองค์การบริหารส่วนตำบล พ.ศ. 2537 (แก้ไขเพิ่มเติม ฉบับที่ 5) พ.ศ. 2546 และ

มาตรา 16 หมวดที่ 2 แห่งพระราชบัญญัติกำหนดแผนและขั้นตอนการกระจายอำนาจให้แก่องค์กรปกครองส่วนท้องถิ่น พ.ศ. 2542

❖ พันธกิจ (Mission)

1. พัฒนาคุณภาพชีวิต
2. องค์กรยึดหลักธรรมาภิบาล
3. โครงสร้างพื้นฐานครอบคลุม
4. พลิกฟื้นวัฒนธรรมภูมิปัญญาท้องถิ่น
5. สังคมเป็นระเบียบและรักษาความสงบ
6. สร้างเสริมสุขภาพ
7. พัฒนาอาชีพให้ยั่งยืน
8. คืบคลานให้สิ่งแวดล้อม
9. การท่องเที่ยวครบวงจร

❖ จุดมุ่งหมายเพื่อการพัฒนาขององค์การบริหารส่วนตำบลวังประจัน

1. ประชาชนมีคุณภาพชีวิตที่ดี
2. เป็นองค์กรที่โปร่งใส ตรวจสอบได้ ประชาชนมีส่วนร่วม และเป็นองค์กรแห่งการเรียนรู้ มุ่งบริการประชาชน
3. การคมนาคมและสาธารณูปโภคพื้นฐานกระจายอย่างทั่วถึงและครอบคลุม
4. ส่งเสริมอนุรักษ์วัฒนธรรม จารีตประเพณีและภูมิปัญญาท้องถิ่น
5. ชุมชนน่าอยู่ มีความปลอดภัยในชีวิตและทรัพย์สิน
6. สุขภาพจิตดี ร่างกายแข็งแรง
7. มีรายได้ที่มั่นคง
8. สร้างสมดุลให้สิ่งแวดล้อมอย่างยั่งยืน
- 9 ส่งเสริมการท่องเที่ยวเชิงอนุรักษ์

2.2 ยุทธศาสตร์การพัฒนาขององค์การบริหารส่วนตำบลวังประจัน

ยุทธศาสตร์ที่ 1 พัฒนาคุณภาพชีวิตประชาชนให้เกิดความยั่งยืน สังคมสงบสุข

กลยุทธ์ที่ 1.1 พัฒนามาตรฐานการศึกษาทั้งในและนอกระบบ ตามอัธยาศัย และการศึกษาตลอดชีวิต

- วัตถุประสงค์**
1. เพื่อจัดการศึกษาขั้นพื้นฐาน ให้มีคุณภาพตามมาตรฐานที่รัฐกำหนด และตรงตามความต้องการของท้องถิ่น ตลอดจนครอบคลุมทุกพื้นที่
 2. เพื่อพัฒนาบุคลากรทางการศึกษาให้มีความรู้ที่กว้างไกล
 3. เพื่อพัฒนาอุปกรณ์และเทคโนโลยีทางการศึกษาให้ได้รับมาตรฐาน และเพียงพอต่อความต้องการ
 4. พัฒนาผู้เรียนให้มีคุณภาพตามมาตรฐานการศึกษา

กลยุทธ์ที่ 1.2 พัฒนางานสาธารณสุขตลอดจนการป้องกันและแก้ไขปัญหาสุขภาพจิต

- วัตถุประสงค์**
1. เพื่อให้ประชาชนได้รับบริการด้านสาธารณสุขได้อย่างมีคุณภาพและได้มาตรฐานอย่างทั่วถึงทุกพื้นที่
 2. เพื่อให้ประชาชนมีสุขภาพอนามัยที่ดีและมีความรู้ในเรื่องการดูแลรักษาสุขภาพ
 3. เพื่อป้องกันโรคระบาด โรคติดต่อและโรคไม่ติดต่อต่างๆ ที่เกิดขึ้นในพื้นที่
 4. เพื่อป้องกันและแก้ไขปัญหาสุขภาพจิตในพื้นที่

กลยุทธ์ที่ 1.3 พัฒนาคุณภาพชีวิตเด็ก เยาวชน สตรี ผู้สูงอายุ ผู้พิการ และผู้ด้อยโอกาส

- วัตถุประสงค์**
1. เพื่อให้ประชาชนมีคุณภาพชีวิตที่ดีและสร้างขวัญกำลังใจให้แก่เด็ก เยาวชน ผู้สูงอายุ ผู้พิการ และผู้ด้อยโอกาส
 2. เพื่อจัดสวัสดิการและสังคมสงเคราะห์แก่ผู้ยากไร้และผู้ด้อยโอกาส เช่น การสงเคราะห์คนยากจน ผู้สูงอายุ เด็ก และผู้พิการ
 3. เพื่อให้ประชาชนมีอาชีพที่มั่นคง ได้รับการฝึกอบรมอาชีพเสริม มีรายได้เพิ่มขึ้นและเพียงพอต่อการดำรงชีพ
 4. เพื่อลดอัตราการว่างงาน
 5. เพื่อให้ประชาชนมีการรวมกลุ่มอาชีพและตั้งกองทุนกลุ่มอาชีพ

กลยุทธ์ที่ 1.4 พัฒนาสนามกีฬา การนันทนาการ และส่งเสริมการจัดกิจกรรมการแข่งขันกีฬาอย่างต่อเนื่อง

- วัตถุประสงค์**
1. เพื่อให้เยาวชน ประชาชนมีสถานที่ออกกำลังกายสร้างสุขภาพให้แข็งแรง
 2. เพื่อให้เยาวชนได้ออกกำลังกายโดยการเล่นกีฬาไม่ยุ่งเกี่ยวกับยาเสพติด

ยุทธศาสตร์ที่ 2 พัฒนาการบริหารจัดการองค์กรอย่างมีธรรมาภิบาล เกิดผลอย่างมีประสิทธิภาพ

ประสิทธิภาพ

กลยุทธ์ที่ 2.1 พัฒนาและจัดหาเครื่องมือ อุปกรณ์ และสถานที่การปฏิบัติงานได้อย่างมีประสิทธิภาพ

- วัตถุประสงค์**
1. เพื่อจัดหาและปรับปรุงเครื่องมือเครื่องใช้และสถานที่ปฏิบัติงานให้เพียงพอและมีประสิทธิภาพในการบริการประชาชน

กลยุทธ์ที่ 2.2 วางแผนและประสานแผนพัฒนาท้องถิ่นภายใต้กระบวนการมีส่วนร่วมของประชาชน

- วัตถุประสงค์**
1. เพื่อส่งเสริมการมีส่วนร่วมของประชาชนในการบริหารงานท้องถิ่น
 2. เพื่อเปิดโอกาสให้ประชาชนมีส่วนร่วมในการบริหารจัดการท้องถิ่น

กลยุทธ์ที่ 2.3 เสริมสร้างคุณธรรมจริยธรรม และธรรมาภิบาลของบุคลากร

- วัตถุประสงค์**
1. เพื่อพัฒนาบุคลากรและท้องถิ่น ทั้งที่เป็นข้าราชการ พนักงานจ้าง

สมาชิก อบต. ผู้นำท้องถิ่น ให้มีประสิทธิภาพ มีความรู้ ควบคุมคุณธรรมและจริยธรรมในการปฏิบัติงาน

2. เพื่อพัฒนาระบบการบริหารงานบุคคลขององค์กรให้มีประสิทธิภาพ

กลยุทธ์ที่ 2.4 ส่งเสริม สนับสนุนประชาธิปไตย ความสามานฉันท์ และสร้างความเข้มแข็งในชุมชน

วัตถุประสงค์

1. เพื่อส่งเสริมความรู้ ความเข้าใจเกี่ยวกับกิจกรรมขององค์การบริหารส่วนตำบลและการบริหารการปกครองตามระบอบประชาธิปไตย
2. เพื่อส่งเสริมความรักความสามัคคีของคนในชุมชน เพื่อเป็นสังคมแห่งความเข้มแข็งสามารถพึ่งพาตนเองได้

กลยุทธ์ที่ 2.5 ประชาสัมพันธ์ข้อมูลข่าวสาร ตลอดจนเพิ่มประสิทธิภาพการป้องกันและบรรเทาสาธารณภัย

วัตถุประสงค์

1. เพื่อพัฒนาการให้บริการประชาชนโดยจัดการให้บริการทั้งในและนอกสำนักงาน รวมทั้งอำนวยความสะดวกแก่ผู้มาติดต่องานต่าง ๆ รวมทั้งการเผยแพร่ประชาสัมพันธ์ข้อมูลข่าวสารให้ประชาชนทราบ
2. เพื่อป้องกันและบรรเทาสาธารณภัยต่าง ๆ
3. เพื่อเพื่อให้ประชาชนมีความปลอดภัยในชีวิตและทรัพย์สิน

ยุทธศาสตร์ที่ 3 การพัฒนาโครงสร้างพื้นฐานที่ทันสมัย

กลยุทธ์ที่ 3.1 พัฒนาการคมนาคมและระบบสาธารณูปโภคให้ได้มาตรฐาน

วัตถุประสงค์

1. เพื่อให้ประชาชนมีเส้นทางคมนาคมที่สามารถใช้สัญจรไปมาได้สะดวก รวดเร็วและปลอดภัย
2. เพื่อปรับปรุง ซ่อมแซมถนนให้สามารถใช้เส้นทางได้สะดวกและปลอดภัย

กลยุทธ์ที่ 3.2 ก่อสร้างและบำรุงรักษาแหล่งน้ำเพื่ออุปโภค บริโภค และการเกษตรอย่างเพียงพอ

วัตถุประสงค์

1. เพื่อให้มีแหล่งน้ำเพื่ออุปโภคบริโภค และแหล่งน้ำเพื่อการเกษตรที่ได้มาตรฐานและใช้ประโยชน์ได้สูงสุดและทั่วถึง
2. เพื่อพัฒนาระบบประปาหมู่บ้านให้เพียงพอและมีประสิทธิภาพ

กลยุทธ์ที่ 3.3 พัฒนาระบบไฟฟ้า สารสนเทศและการสื่อสารอย่างทั่วถึง

วัตถุประสงค์

1. เพื่อให้ประชาชนมีไฟฟ้าใช้อย่างมีคุณภาพและทั่วถึง
2. เพื่อให้มีไฟฟ้าสาธารณะที่จำเป็นครอบคลุมทั่วทุกพื้นที่เขตตำบลวังประจัน
3. เพื่อให้ประชาชนมีการติดต่อสื่อสารที่สะดวก รวดเร็วและทั่วถึง

กลยุทธ์ที่ 3.4 พัฒนาและสนับสนุนการจัดทำ ปรับปรุงผังเมือง ผังตำบล

วัตถุประสงค์

1. เพื่อพัฒนารายได้โดยการปรับปรุงระบบการจัดเก็บภาษี ปรับปรุงระบบการจัดทำแผนที่ภาษีและทะเบียนทรัพย์สินให้เป็นปัจจุบัน

ยุทธศาสตร์ที่ 4 อนุรักษ์ศิลปะ วัฒนธรรม จารีตประเพณี และภูมิปัญญาท้องถิ่น

กลยุทธ์ที่ 4.1 สนับสนุนศิลปวัฒนธรรม จารีตประเพณี และภูมิปัญญาท้องถิ่น ตลอดจนส่งเสริมกิจกรรมทางศาสนาอย่างต่อเนื่อง

- วัตถุประสงค์**
1. เพื่อสร้างจิตสำนึกให้ประชาชนในท้องถิ่นมีความรัก ห่วงแหนในศิลปวัฒนธรรม จารีตประเพณีและภูมิปัญญาท้องถิ่น
 2. เพื่อสนับสนุนการรวมกลุ่มของชุมชน มีการสร้างเครือข่ายการเรียนรู้ในการมีส่วนร่วมอนุรักษ์ ศาสนา ศิลปวัฒนธรรมและภูมิปัญญาท้องถิ่น
 3. เพื่อส่งเสริมให้เยาวชนและประชาชนมีคุณธรรมและจริยธรรมที่ดีในการดำเนินชีวิต

ยุทธศาสตร์ที่ 5 สร้างความเข้มแข็งภาคเกษตรและระบบเศรษฐกิจให้มั่นคงอย่างยั่งยืน

กลยุทธ์ที่ 5.1 เพิ่มประสิทธิภาพ และพัฒนาศักยภาพสถาบันเกษตรกร ผู้ประกอบการทุกระดับ

- วัตถุประสงค์**
1. เพื่อแก้ไขปัญหาการเกษตรให้แก่เกษตรกรในระดับชุมชนและท้องถิ่นให้ตรงกับความต้องการ
 2. เพื่อให้ประชาชนมีการรวมกลุ่มอาชีพและตั้งกองทุนกลุ่มอาชีพ

กลยุทธ์ที่ 5.2 ส่งเสริม สนับสนุนองค์ความรู้ และพัฒนากระบวนการผลิต การแปรรูปผลผลิตทางการเกษตร

- วัตถุประสงค์**
1. เพื่อให้เกษตรกรพัฒนาความรู้และเทคนิคที่ทันสมัย เพื่อนำมาพัฒนาการเกษตรให้เพิ่มผลผลิตและรายได้แก่เกษตรกร
 2. เพื่อให้ประชาชนมีอาชีพ และรายได้เพิ่มขึ้นและเพียงพอต่อการดำรงชีพ
 3. เพื่อสนับสนุนผลผลิตทางการเกษตร และเพิ่มผลผลิตทางการเกษตรไปสู่สากล

ยุทธศาสตร์ที่ 6 พัฒนาการท่องเที่ยวอย่างมีคุณภาพและยั่งยืน

กลยุทธ์ที่ 6.1 พัฒนา ปรับปรุงสถานที่ท่องเที่ยวและสิ่งอำนวยความสะดวกให้มีมาตรฐาน และบริหารจัดการท่องเที่ยวอย่างเป็นระบบ และเป็นมิตรกับสิ่งแวดล้อม

- วัตถุประสงค์**
1. เพื่อพัฒนาแหล่งท่องเที่ยว ปรับปรุงภูมิทัศน์สถานที่ท่องเที่ยว รวมทั้งส่งเสริมและสนับสนุนกิจกรรมการท่องเที่ยวอย่างเป็นระบบ

ยุทธศาสตร์ที่ 7 การพัฒนาด้านการบริหารจัดการและการอนุรักษ์ทรัพยากรธรรมชาติและสิ่งแวดล้อม

กลยุทธ์ที่ 7.1 อนุรักษ์ฟื้นฟูทรัพยากรธรรมชาติและสิ่งแวดล้อม

- วัตถุประสงค์**
1. เพื่อให้ประชาชนเกิดจิตสำนึกและตระหนักในการอนุรักษ์ทรัพยากรธรรมชาติและสิ่งแวดล้อม
 2. เพื่อป้องกันการทำลายทรัพยากรธรรมชาติและสิ่งแวดล้อม

กลยุทธ์ที่ 7.2 สนับสนุนการบริหารจัดการขยะ สิ่งปฏิกูล และการบำบัดน้ำเสีย

- วัตถุประสงค์**
1. เพื่อสร้างทัศนียภาพที่สะอาดและสวยงามในพื้นที่ตำบลวังประจัน

2.3 เป้าประสงค์

- 2.3.1 ยกระดับคุณภาพชีวิตของประชาชนและแก้ปัญหายาเสพติดอย่างยั่งยืน
- 2.3.2 องค์กรโปร่งใส ตรวจสอบได้ มุ่งบริการประชาชน
- 2.3.3 การคมนาคมได้มาตรฐานและเชื่อมโยงสู่อาเซียน
- 2.3.4 อนุรักษ์วัฒนธรรม และภูมิปัญญาท้องถิ่น
- 2.3.5 สินค้าเกษตรได้รับการพัฒนาการผลิตและมีมูลค่าเพิ่ม
- 2.3.6 แหล่งท่องเที่ยวเชิงนิเวศได้มาตรฐานและมีความยั่งยืน
- 2.3.7 สร้างสมดุลให้สิ่งแวดล้อมอย่างยั่งยืน

2.4 ตัวชี้วัด เป้าประสงค์ กลยุทธ์ และความเชื่อมโยงของยุทธศาสตร์ ในภาพรวม

2.4.1 ยุทธศาสตร์การพัฒนาคุณภาพชีวิตประชาชนให้เกิดความยั่งยืน สังคมสงบสุข

พันธกิจ : เสริมสร้างสวัสดิการสังคมด้านต่าง ๆ ทางสังคม พัฒนาการบริการสาธารณสุขให้ครอบคลุมและทั่วถึง ส่งเสริมสนับสนุนการจัดการกีฬา การออกกำลังกายเพื่อสุขภาพ เพื่อให้ประชาชนมีคุณภาพชีวิตที่ดี ตลอดจนเสริมสร้างความสงบเรียบร้อยในชุมชน

เป้าประสงค์ : ยกระดับคุณภาพชีวิตของประชาชนและแก้ปัญหายาเสพติดอย่างยั่งยืน

ตัวชี้วัดระดับเป้าประสงค์ จำนวนประชาชนที่ได้รับการพัฒนาคุณภาพชีวิตให้ดีขึ้น ชุมชนเข้มแข็งจากพิษภัยของยาเสพติดมากขึ้น

กลยุทธ์/แนวทางการพัฒนาและตัวชี้วัดระดับกลยุทธ์

กลยุทธ์/แนวทางการพัฒนา	ตัวชี้วัดระดับกลยุทธ์
1.1 พัฒนามาตรฐานการศึกษาทั้งในและนอกระบบ ตามอัธยาศัย และการศึกษาตลอดชีวิต	จำนวนโครงการ/กิจกรรมที่ส่งเสริมการจัดการศึกษา และกระบวนการเรียนรู้ที่มีคุณภาพอย่างต่อเนื่อง
1.2 พัฒนางานสาธารณสุขตลอดจนการป้องกันและแก้ไขปัญหายาเสพติด	-จำนวนโครงการ/กิจกรรมที่พัฒนา ส่งเสริมด้านสุขภาพและอนามัยของประชาชน -จำนวนโครงการ/กิจกรรมที่พัฒนา ส่งเสริมด้านการป้องกันและแก้ไขปัญหายาเสพติด
1.3 พัฒนาคุณภาพชีวิตเด็ก เยาวชน สตรี ผู้สูงอายุ ผู้พิการ และผู้ด้อยโอกาส	จำนวนโครงการ/กิจกรรมที่ส่งเสริมและสนับสนุนสวัสดิการของชุมชน
1.4 พัฒนาสนามกีฬา การนันทนาการ และส่งเสริมการจัดกิจกรรมการแข่งขันกีฬาอย่างต่อเนื่อง	จำนวนโครงการ/กิจกรรมที่พัฒนาและส่งเสริมด้านกีฬาและนันทนาการให้แก่ประชาชน

หน่วยงานรับผิดชอบหลัก

กองการศึกษา ฯ กองสาธารณสุข ฯ และ กองสวัสดิการสังคม

ความเชื่อมโยงของยุทธศาสตร์ในภาพรวม

1. ยุทธศาสตร์จังหวัด : ยุทธศาสตร์ที่ 4 การเสริมสร้างความมั่นคงและสังคมสันติสุข ยกระดับคุณภาพชีวิต และสวัสดิการสังคมอย่างทั่วถึง
2. ยุทธศาสตร์การพัฒนา อปท. ในเขตจังหวัด : ยุทธศาสตร์ที่ 6 การพัฒนาคุณภาพชีวิตประชาชน ให้เกิดความยั่งยืน สังคมสงบสุข

2.4.2 ยุทธศาสตร์การพัฒนาการบริหารจัดการองค์กรอย่างมีธรรมาภิบาล เกิดผลอย่างมีประสิทธิภาพ

พันธกิจ : พัฒนาระบบการบริหารจัดการองค์กรตามแบบการบริหารจัดการบ้านเมืองที่ดี มีประสิทธิภาพ บนพื้นฐานการมีส่วนร่วมของประชาชน ตลอดจนพัฒนาประสิทธิภาพในการปฏิบัติงานโดยใช้เทคโนโลยีสารสนเทศที่ทันสมัย

เป้าประสงค์ : องค์กรโปร่งใส ตรวจสอบได้ มุ่งบริการประชาชน

ตัวชี้วัดระดับเป้าประสงค์ จำนวนประชาชนที่ได้รับบริการด้วยความเป็นธรรม โปร่งใส และมีส่วนร่วมในการพัฒนาท้องถิ่น

กลยุทธ์/แนวทางการพัฒนาและตัวชี้วัดระดับกลยุทธ์

กลยุทธ์/ แนวทางการพัฒนา	ตัวชี้วัดระดับกลยุทธ์
2.1 พัฒนาและจัดหาเครื่องมือ อุปกรณ์ และสถานที่การปฏิบัติงานได้อย่างมีประสิทธิภาพ	-ร้อยละของการปฏิบัติงานที่ได้มาตรฐานและมีประสิทธิภาพต่อการให้บริการมากขึ้น
2.2 วางแผนและประสานแผนพัฒนาท้องถิ่นภายใต้กระบวนการมีส่วนร่วมของประชาชน	จำนวนโครงการ/กิจกรรมที่ส่งเสริมการมีส่วนร่วมของประชาชนและองค์กรทุกภาคส่วน
2.3 เสริมสร้างคุณธรรมจริยธรรม และธรรมาภิบาลของบุคลากร	-จำนวนโครงการ/กิจกรรมที่ส่งเสริมเพิ่มศักยภาพของบุคลากรและองค์กรให้มีขีดความสามารถในการพัฒนาท้องถิ่น -ร้อยละความพึงพอใจของประชาชนจากการได้รับการบริการของเจ้าหน้าที่ท้องถิ่น
2.4 ส่งเสริม สนับสนุนประชาธิปไตย ความสมานฉันท์ และสร้างความเข้มแข็งในชุมชน	-จำนวนโครงการ/กิจกรรมที่ส่งเสริมการสร้างสมานฉันท์ในพื้นที่ -ร้อยละของประชาชนที่ออกมาใช้สิทธิในการเลือกตั้ง -ร้อยละของชุมชนที่มีความเข้มแข็งมากขึ้น
2.5 ประชาสัมพันธ์ข้อมูลข่าวสาร ตลอดจนเพิ่มประสิทธิภาพการป้องกันและบรรเทาสาธารณภัย	-ร้อยละของประชาชนที่ได้รับรู้ข้อมูลข่าวสารขององค์กรปกครองส่วนท้องถิ่น -จำนวนโครงการ/กิจกรรมที่ป้องกันและบรรเทาสาธารณภัย

หน่วยงานรับผิดชอบหลัก

ทุกส่วนราชการในองค์การบริหารส่วนตำบลวังประจัน

ความเชื่อมโยงของยุทธศาสตร์ในภาพรวม

1. ยุทธศาสตร์จังหวัด : ยุทธศาสตร์ที่ 4 การเสริมสร้างความมั่นคงและสังคมสันติสุข ยกระดับคุณภาพชีวิต และสวัสดิการสังคมอย่างทั่วถึง
2. ยุทธศาสตร์การพัฒนา อปท. ในเขตจังหวัด : ยุทธศาสตร์ที่ 7 การบริหารจัดการองค์กร อย่างมีธรรมาภิบาล

2.4.3 ยุทธศาสตร์การพัฒนาโครงสร้างพื้นฐานที่ทันสมัย

พันธกิจ : การพัฒนาด้านโครงสร้างพื้นฐาน การจัดบริการสาธารณะให้ได้มาตรฐานเพียงพอกับความต้องการ

เป้าประสงค์ : การคมนาคมได้มาตรฐานและเชื่อมโยงสู่อาเซียน

ตัวชี้วัดระดับเป้าประสงค์ ระบบโครงสร้างพื้นฐานที่ได้มาตรฐานเพิ่มขึ้น

กลยุทธ์/แนวทางการพัฒนาและตัวชี้วัดระดับกลยุทธ์

กลยุทธ์/ แนวทางการพัฒนา	ตัวชี้วัดระดับกลยุทธ์
3.1 พัฒนาการคมนาคมและระบบสาธารณูปโภคให้ได้มาตรฐาน	จำนวนถนน สะพาน ท่อระบายน้ำที่เพิ่มขึ้นและได้รับการบำรุงรักษา
3.2 ก่อสร้างและบำรุงรักษาแหล่งน้ำเพื่ออุปโภคบริโภค และการเกษตรอย่างเพียงพอ	จำนวนแหล่งน้ำที่เพิ่มขึ้นและที่ได้รับการปรับปรุงซ่อมแซม
3.3 พัฒนาระบบไฟฟ้า สารสนเทศและการสื่อสารอย่างทั่วถึง	จำนวนครัวเรือนที่มีไฟฟ้าใช้อย่างมีคุณภาพและทั่วถึง
3.4 พัฒนาและสนับสนุนการจัดทำ ปรับปรุงผังเมือง ผังตำบล	ร้อยละของการจัดเก็บภาษีมีประสิทธิภาพมากยิ่งขึ้น

หน่วยงานรับผิดชอบหลัก

กองช่าง และกองคลัง

ความเชื่อมโยงของยุทธศาสตร์ในภาพรวม

1. ยุทธศาสตร์จังหวัด : ยุทธศาสตร์ที่ 3 การพัฒนาโครงสร้างพื้นฐาน และระบบการคมนาคมขนส่งและโลจิสติกส์เพื่อรองรับการพัฒนาจังหวัดและเชื่อมโยงสู่อาเซียน
2. ยุทธศาสตร์การพัฒนา อปท. ในเขตจังหวัด : ยุทธศาสตร์ที่ 3 การพัฒนาโครงสร้างพื้นฐานได้มาตรฐานและเชื่อมโยงอย่างทั่วถึง

2.4.4 ยุทธศาสตร์อนุรักษ์ศิลปะ วัฒนธรรม จารีตประเพณี และภูมิปัญญาท้องถิ่น

พันธกิจ : ส่งเสริม อนุรักษ์ พัฒนา ฟื้นฟูศาสนา วัฒนธรรม จารีตประเพณี และภูมิปัญญาท้องถิ่น

เป้าประสงค์ : อนุรักษ์วัฒนธรรม และภูมิปัญญาท้องถิ่น

ตัวชี้วัดระดับเป้าประสงค์ จำนวนประชาชน เด็กและเยาวชนที่ได้รับการส่งเสริม อนุรักษ์พันธุศาสตร์ วัฒนธรรม จารีตประเพณี และภูมิปัญญาท้องถิ่น

กลยุทธ์/แนวทางการพัฒนาและตัวชี้วัดระดับกลยุทธ์ศาสตร์

กลยุทธ์/ แนวทางการพัฒนา	ตัวชี้วัดระดับกลยุทธ์
4.1 สนับสนุนศิลปวัฒนธรรม จารีตประเพณี และภูมิปัญญาท้องถิ่น ตลอดจนส่งเสริมกิจกรรมทางศาสนาอย่างต่อเนื่อง	จำนวนโครงการ/กิจกรรมที่ส่งเสริม สนับสนุนกิจกรรมทางศาสนา ประเพณีและวัฒนธรรม

หน่วยงานรับผิดชอบหลัก

กองการศึกษา ศาสนาและวัฒนธรรม

ความเชื่อมโยงของยุทธศาสตร์ในภาพรวม

- ยุทธศาสตร์จังหวัด : ยุทธศาสตร์ที่ 4 การเสริมสร้างความมั่นคงและสังคมสันติสุข ยกระดับคุณภาพชีวิต และสวัสดิการสังคมอย่างทั่วถึง
- ยุทธศาสตร์การพัฒนา อปท. ในเขตจังหวัด : ยุทธศาสตร์ที่ 5 การอนุรักษ์ศิลปะ วัฒนธรรมจารีตประเพณี และภูมิปัญญาท้องถิ่น

2.4.5 ยุทธศาสตร์สร้างความเข้มแข็งภาคเกษตรและระบบเศรษฐกิจให้มั่นคงอย่างยั่งยืน

พันธกิจ : พัฒนาและส่งเสริมผลผลิตทางการเกษตรให้ได้มาตรฐานสู่สากล

เป้าประสงค์ : สินค้าเกษตรได้รับการพัฒนาการผลิตและมีมูลค่าเพิ่ม

ตัวชี้วัดระดับเป้าประสงค์ ผลผลิตทางการเกษตรมีมูลค่า เป็นที่ยอมรับสู่ตลาดมากขึ้น

กลยุทธ์/แนวทางการพัฒนาและตัวชี้วัดระดับกลยุทธ์ศาสตร์

กลยุทธ์/ แนวทางการพัฒนา	ตัวชี้วัดระดับกลยุทธ์
5.1 เพิ่มประสิทธิภาพ และพัฒนาศักยภาพสถาบันเกษตรกร ผู้ประกอบการทุกระดับ	จำนวนโครงการ/กิจกรรมที่ส่งเสริมศักยภาพและขีดความสามารถในการเพิ่มผลผลิตทางการเกษตรให้แก่ประชาชน
5.2 ส่งเสริม สนับสนุนองค์ความรู้ และพัฒนาระบบการผลิต การแปรรูปผลผลิตทางการเกษตร	จำนวนโครงการ/กิจกรรมที่ส่งเสริมและเพิ่มทักษะความรู้ ความสามารถในการผลิต การแปรรูปผลผลิตทางการเกษตร

หน่วยงานรับผิดชอบหลัก

สำนักงานปลัด อบต.

ความเชื่อมโยงของยุทธศาสตร์ในภาพรวม

- ยุทธศาสตร์จังหวัด : ยุทธศาสตร์ที่ 2 การเพิ่มประสิทธิภาพการผลิต การแปรรูป การบริการและการค้าขายชายแดน เพื่อเพิ่มคุณค่าและมูลค่าสินค้า

2. ยุทธศาสตร์การพัฒนา อปท. ในเขตจังหวัด : ยุทธศาสตร์ที่ 2 การสร้างความเข้มแข็งภาคเกษตรและระบบเศรษฐกิจให้มั่นคงอย่างยั่งยืน

2.4.6 ยุทธศาสตร์พัฒนาการท่องเที่ยวอย่างมีคุณภาพและยั่งยืน

พันธกิจ : พัฒนาแหล่งท่องเที่ยวให้ได้มาตรฐาน และเป็นมิตรกับสิ่งแวดล้อม

เป้าประสงค์ : แหล่งท่องเที่ยวเชิงนิเวศได้มาตรฐานและมีความยั่งยืน

ตัวชี้วัดระดับเป้าประสงค์ ชุมชนมีแหล่งท่องเที่ยวที่ได้มาตรฐานและมีความยั่งยืนมากขึ้น

กลยุทธ์/แนวทางการพัฒนาและตัวชี้วัดระดับกลยุทธ์

กลยุทธ์/ แนวทางการพัฒนา	ตัวชี้วัดระดับกลยุทธ์
6.1 พัฒนา ปรับปรุงสถานที่ท่องเที่ยวและสิ่งอำนวยความสะดวกให้มีมาตรฐาน และบริหารจัดการท่องเที่ยวอย่างเป็นระบบ และเป็นมิตรกับสิ่งแวดล้อม	จำนวนโครงการ/กิจกรรมที่พัฒนา ปรับปรุงสถานที่ท่องเที่ยว และส่งเสริม ประชาสัมพันธ์ให้ประชาชนร่วมกันรักษาสภาพแวดล้อมของสถานที่ท่องเที่ยว

หน่วยงานรับผิดชอบหลัก

สำนักปลัด อบต. กองการศึกษา ศาสนาและวัฒนธรรม

ความเชื่อมโยงของยุทธศาสตร์ในภาพรวม

- ยุทธศาสตร์จังหวัด : ยุทธศาสตร์ที่ 1 การพัฒนาอุทยานธรณีโลกและการท่องเที่ยวให้มีมาตรฐานสากล
- ยุทธศาสตร์การพัฒนา อปท. ในเขตจังหวัด : ยุทธศาสตร์ที่ 1 พัฒนาการท่องเที่ยวอย่างมีคุณภาพและยั่งยืน

2.4.7 ยุทธศาสตร์การพัฒนาด้านการบริหารจัดการและการอนุรักษ์ทรัพยากรธรรมชาติและสิ่งแวดล้อม

พันธกิจ : อนุรักษ์ ป่าอนุรักษ์ทรัพยากรธรรมชาติและสิ่งแวดล้อม รวมทั้งประสิทธิภาพในการบริหารจัดการทรัพยากรธรรมชาติและสิ่งแวดล้อมเพื่อการพัฒนาที่ยั่งยืน

เป้าประสงค์ : สร้างสมดุลให้สิ่งแวดล้อมอย่างยั่งยืน

ตัวชี้วัดระดับเป้าประสงค์ ชุมชนมีสิ่งแวดล้อมและทรัพยากรธรรมชาติที่ดีและยั่งยืน

กลยุทธ์/แนวทางการพัฒนาและตัวชี้วัดระดับกลยุทธ์

กลยุทธ์/ แนวทางการพัฒนา	ตัวชี้วัดระดับกลยุทธ์
7.1 อนุรักษ์ป่าอนุรักษ์ทรัพยากรธรรมชาติและสิ่งแวดล้อม	จำนวนโครงการ/กิจกรรมที่เป็นการสร้างจิตสำนึกและความตระหนักในการจัดการทรัพยากรธรรมชาติและสิ่งแวดล้อม
7.2 สนับสนุนการบริหารจัดการขยะ สิ่งปฏิกูล และการบำบัดน้ำเสีย	จำนวนโครงการ/กิจกรรมการบริหารจัดการและรณรงค์กำจัดขยะมูลฝอยให้ถูกวิธี

หน่วยงานรับผิดชอบหลัก

กองสาธารณสุขและสิ่งแวดล้อม, สำนักปลัด อบต.

ความเชื่อมโยงของยุทธศาสตร์ในภาพรวม

1. ยุทธศาสตร์จังหวัด : ยุทธศาสตร์ที่ 5 การบริหารจัดการทรัพยากรธรรมชาติและสิ่งแวดล้อมแบบบูรณาการอย่างยั่งยืน
2. ยุทธศาสตร์การพัฒนา อบต. ในเขตจังหวัด : ยุทธศาสตร์ที่ 4 จัดการทรัพยากรธรรมชาติและสิ่งแวดล้อมสู่สังคมน่าอยู่อย่างยั่งยืน

2.5 จุดยืนทางยุทธศาสตร์ (Positioning) ขององค์การบริหารส่วนตำบลวังประจัน

แผนยุทธศาสตร์ชาติ 20 ปี แผนพัฒนาเศรษฐกิจและสังคมแห่งชาติ ฉบับที่ 12 แผนยุทธศาสตร์การพัฒนาภาค แผนพัฒนากลุ่มจังหวัด แผนพัฒนาจังหวัดสตูล ซึ่งมี 5 ยุทธศาสตร์การพัฒนา ยุทธศาสตร์การพัฒนาขององค์กรปกครองส่วนท้องถิ่นในเขตจังหวัดสตูล (พ.ศ. 2561 - 2564) ซึ่งมี 7 ยุทธศาสตร์การพัฒนา เพื่อเป็นแนวทางการดำเนินงานของส่วนราชการต่าง ๆ

การวิเคราะห์ศักยภาพ

2.5.1 องค์การบริหารส่วนตำบลวังประจัน เป็นองค์กรปกครองส่วนท้องถิ่นที่มีหน้าที่หลักในการจัดบริการสาธารณะแก่ประชาชนตำบลวังประจัน ซึ่งปัจจุบันมีจำนวนประชากรทั้งหมดประมาณ 2,991 คน เนื้อที่ความรับผิดชอบประมาณ 100.5 ตารางกิโลเมตร โดยประชากรส่วนใหญ่ประกอบอาชีพการเกษตร รองลงมาคือรับจ้างทั่วไป

2.5.2 ทิศทางการพัฒนาชายแดนภาคใต้ เน้นการคุ้มครองความปลอดภัย การอำนวยความสะดวกและเป็นธรรมเพื่อเสริมสร้างความเชื่อมั่นในอำนาจรัฐ และสร้างภูมิคุ้มกันแก่คนกลุ่มเสี่ยงโดยเฉพาะการช่วยเหลือเยียวยาผู้ได้รับผลกระทบการเสริมสร้างความมั่นคงด้านอาชีพและรายได้แก่ผู้มีรายได้น้อย การพัฒนาคุณภาพคนเพื่อสร้างโอกาสการมีงานทำและยกระดับคุณภาพชีวิต

2.5.3 วิสัยทัศน์ของจังหวัดสตูล “เมืองท่องเที่ยวอุทยานธรณีโลกเชิงนิเวศ เศรษฐกิจมั่นคง สังคมน่าอยู่ ประตูสู่อาเซียน”

2.5.4 วิสัยทัศน์กรอบยุทธศาสตร์การพัฒนาขององค์กรปกครองส่วนท้องถิ่น จังหวัดสตูล (พ.ศ. 2559 - 2561) “เมืองท่องเที่ยวเชิงนิเวศ เกษตรเพิ่มมูลค่า สังคมพัฒนา ก้าวหน้าสู่สากล”

จากสภาพพื้นที่โดยทั่วไปของตำบลวังประจันซึ่งเป็นที่ราบ มีคลองธรรมชาติ มีภูมิอากาศเป็นแบบมรสุมเขตร้อน ทำให้มีฝนตกเกือบตลอดทั้งปี จึงทำให้พื้นที่เหมาะแก่การทำเกษตร ซึ่งจากข้อมูลอาชีพของประชากรส่วนใหญ่ของตำบลวังประจัน มีการประกอบอาชีพด้านการเกษตร ได้แก่ การทำนา ทำสวนยางพารา ทำสวนผลไม้ ประกอบด้วย ทุเรียน เงาะ จำปาตะ มังคุด ลองกอง และมีอาชีพเสริม ได้แก่ อาชีพเลี้ยงสัตว์ และรับจ้างทั่วไป ตำบลวังประจันมีทรัพยากรทางเศรษฐกิจที่สำคัญ ประกอบกับวิสัยทัศน์ของจังหวัดสตูลและกรอบยุทธศาสตร์การพัฒนาขององค์กรปกครองส่วนท้องถิ่น จังหวัดสตูล (พ.ศ. 2561 - 2564) ที่ให้ความสำคัญในเรื่องการท่องเที่ยวเชิงนิเวศ การเกษตร ประกอบกับภูมิประเทศตำบลวังประจันเป็นพื้นที่เหมาะสมกับการส่งเสริมการทำเกษตรกรรม

นอกจากศักยภาพพื้นที่ทางการเกษตรกรรมแล้ว ตำบลวังประจันยังมีตลาดนัดด้านชายแดนไทย – มาเลเซีย ที่มีทั้งสินค้า ค้าปลีกและค้าส่ง เป็นสถานที่จับจ่ายใช้สอยของประชาชนในพื้นที่และพื้นที่ใกล้เคียง ตลอดจนนักท่องเที่ยวจากภูมิภาคต่างๆ ทั้งยังเป็นศูนย์รวมผลิตภัณฑ์ ราคาถูกมากมายของจังหวัดสตูล นอกจากนี้ยังเป็นสถานที่สำหรับพักผ่อนหย่อนใจของประชาชนจากหลาย ๆ พื้นที่ และพื้นที่ตำบลวังประจันยังมีสถานที่สำหรับท่องเที่ยวมากมาย เช่น อุทยานแห่งชาติทะเลบัน น้ำตกโดนปลิว น้ำตกยาโรย ถ้ำโดนดิน ศูนย์การเรียนรู้เศรษฐกิจพอเพียง หมู่ที่ 2 บ้านเขาน้อย เป็นต้น

จากข้อมูลศักยภาพของตำบลวังประจัน และทิศทางการพัฒนาของจังหวัดสตูล กรอบยุทธศาสตร์การพัฒนาขององค์กรปกครองส่วนท้องถิ่น จังหวัดสตูล (พ.ศ. 2561 - 2564) ที่กำหนดในเรื่องของการท่องเที่ยวเชิงนิเวศ และภาคเศรษฐกิจที่มั่นคง และสังคมพัฒนา จึงกำหนดจุดยืนทางยุทธศาสตร์ (Positioning) องค์กรบริหารส่วนตำบลวังประจัน ว่า “ ประชาชนสุขใจ ใส่ใจสิ่งแวดล้อม พร้อมนำปรัชญาเศรษฐกิจพอเพียง หนุนนำเกษตรกรรมอย่างยั่งยืน ”

3. การวิเคราะห์เพื่อพัฒนาท้องถิ่น

3.1 การวิเคราะห์กรอบการจัดทำยุทธศาสตร์ขององค์กรปกครองส่วนท้องถิ่น

การวิเคราะห์ศักยภาพเพื่อประเมินสถานภาพการพัฒนาในปัจจุบันและโอกาสการพัฒนาในอนาคตของท้องถิ่น ด้วยเทคนิค SWOT Analysis (จุดแข็ง จุดอ่อน โอกาส และอุปสรรค) ดังนี้

เป็นการวิเคราะห์ศักยภาพเพื่อประเมินสถานการณ์การพัฒนาขององค์กรบริหารส่วนตำบลวังประจัน โดยการวิเคราะห์ถึงโอกาส และภาวะคุกคามหรือข้อจำกัดอันเป็นสภาวะแวดล้อมภายนอกที่มีผลต่อการพัฒนาในด้านต่าง ๆ ของท้องถิ่น รวมทั้งการวิเคราะห์จุดแข็ง จุดอ่อนของท้องถิ่น อันเป็นสภาวะแวดล้อมภายในท้องถิ่น ซึ่งเป็นการประเมินสถานภาพของท้องถิ่นในปัจจุบัน สำหรับใช้เป็นประโยชน์ในการกำหนดการดำเนินงานในอนาคตต่อไป โดยใช้เทคนิค SWOT analysis เป็นการพิจารณาถึงปัจจัยภายใน ได้แก่ จุดแข็ง (Strength - S) จุดอ่อน (Weak - W) และปัจจัยภายนอก ได้แก่ โอกาส (Opportunity - O) และอุปสรรค (Threat - T)

จุดแข็ง (Strengths)

1. ผู้นำชุมชนสมัครสมานสามัคคีไม่มีปัญหาในด้านการร่วมกันในการปกครองและบริหารพัฒนา
2. มีวิถีชีวิตที่สงบ สันติสุข ไม่มีปัญหาการก่อการร้ายและความไม่สงบมีความปลอดภัยในชีวิตและทรัพย์สิน ประชาชนมีความพร้อมและรับฟังความคิดเห็นให้ความร่วมมืออย่างดีต่อส่วนรวมเสมอมา
3. ตำบลวังประจันมีขนาดพื้นที่เล็กทำให้สามารถพัฒนาได้อย่างครอบคลุมและทั่วถึง
4. มีศักยภาพด้านพื้นที่ที่เหมาะสมสำหรับการเกษตร โดยเฉพาะการทำสวนยางพาราซึ่งเป็นสินค้าเกษตรที่สำคัญของตำบล
5. ประชาชนยึดมั่นและฝึกฝนในหลักศาสนา ตลอดจนมีส่วนร่วมในกระบวนการพัฒนาท้องถิ่นทั้งในด้านโครงสร้างพื้นฐานและคุณภาพชีวิต
6. มีเส้นทางสัญจรไปมาด้วยความสะดวก
7. องค์กรบริหารส่วนตำบลมีศักยภาพเพียงพอที่รองรับการบริการสาธารณะและแก้ไขปัญหาความเดือดร้อนของประชาชน

8. มีการประสานร่วมมือระหว่างองค์การบริหารส่วนตำบลและส่วนราชการในพื้นที่
9. มีโรงเรียนประถมศึกษา 2 แห่ง สามารถรองรับการเรียนของเด็กนักเรียนได้อย่างเพียงพอ

จุดอ่อน (Weakness)

1. ราคาผลผลิตทางการเกษตรตกต่ำ ในขณะที่ต้นทุนในการผลิตสูง
2. ขาดแคลนแหล่งน้ำเพื่อการเกษตรและระบบชลประทาน
3. ขาดระบบการจัดการด้านผังเมือง การกำหนดเขตในการก่อสร้างอาคาร
4. มีสถานที่ท่องเที่ยวของตำบล แต่ขาดการพัฒนาจากหน่วยงานที่เกี่ยวข้อง
5. ผู้ประกอบการในตำบลมีความสามารถ แต่ขาดความรู้ทางวิชาการ ทำให้อ่อนแอเมื่อมีการแข่งขัน
6. เกษตรกรขาดการพัฒนากระบวนการผลิต การแปรรูป การตลาด และการเพิ่มมูลค่าการผลิต
7. กลุ่มองค์กรในชุมชนไม่มีความเข้มแข็ง
8. ปัญหายาเสพติดที่มีแนวโน้มเพิ่มขึ้น

โอกาส (Opportunity)

1. การสนับสนุนกระจายอำนาจสู่องค์กรปกครองส่วนท้องถิ่น เป็นโอกาสในการพัฒนาตำบลโดย รวมและสามารถเข้าถึงความต้องการของประชาชนในพื้นที่
2. รัฐบาลมีนโยบายสนับสนุนโครงการต่าง ๆ เช่น งบประมาณกระตุ้นเศรษฐกิจ โครงการพักชำระหนี้เกษตรกร ส่งเสริมอาชีพ ส่งเสริมอาชีพเกษตรกร โครงการหนึ่งตำบล หนึ่งผลิตภัณฑ์ เป็นต้น
3. ต่างประเทศต้องการสินค้าหลากหลายทั้งในภาคเกษตรและอุตสาหกรรม เช่น ยางพารา สินค้า OTOP เป็นต้น
4. มีร้านค้าปลีก - ค้าส่งในพื้นที่ ทำให้สามารถจัดเก็บภาษีในพื้นที่ได้เพิ่มขึ้น

อุปสรรค (Treat)

1. กระแสโลกาภิวัตน์ วัฒนธรรมต่างชาติ การบริโภคนิยม มีผลกระทบต่อสภาพสังคม และวัฒนธรรมของท้องถิ่น
2. ราคาผลผลิตทางการเกษตรตกต่ำ เพราะขึ้นอยู่กับกลไกราคาของตลาดโลก และไม่มีตลาดรองรับ
3. มาตรการกีดกันทางการค้าและมาตรฐานสากล เป็นอุปสรรคต่อการส่งออกของผลผลิตทางการเกษตร
4. กฎหมาย ระเบียบ/หนังสือสั่งการไม่เอื้ออำนวยต่อการปฏิบัติงานตามภารกิจและการบริหารงานแบบบูรณาการ
5. งบประมาณในการพัฒนาท้องถิ่นไม่พอเพียงต่อการพัฒนาท้องถิ่น
6. การเกิดภัยทางธรรมชาติ ส่งผลกระทบต่อผู้ประกอบการอาชีพโดยเฉพาะอย่างยิ่งด้านเกษตรกรรม
7. ราคาน้ำมันในตลาดโลกสูงขึ้น ส่งผลให้ราคาสินค้าแพงขึ้นประชาชนต้องรับภาระ

3.2 การประเมินสถานการณ์สภาพแวดล้อมภายนอกที่เกี่ยวข้อง

3.2.1 ผลการวิเคราะห์ปัญหาและความต้องการของประชาชน

3.2.1.1 การสรุปสถานการณ์พัฒนา

ผลการวิเคราะห์ศักยภาพเพื่อประเมินสถานการณ์การพัฒนาในปัจจุบันและโอกาสการพัฒนาในอนาคตของท้องถิ่น ด้วยเทคนิค SWOT Analysis (จุดแข็ง จุดอ่อน โอกาส และอุปสรรค)

วิเคราะห์ปัจจัยภายในองค์กร	
จุดแข็ง (Strength)	จุดอ่อน (Weakness)
<p>1. ด้านการบริหาร</p> <p>1.1 มีโครงสร้างการแบ่งส่วนราชการชัดเจน ครอบคลุมอำนาจหน้าที่ตามภารกิจ</p> <p>1.2 มีการแบ่งงาน/มอบหมายงานอย่างชัดเจน</p> <p>1.3 ผู้บริหารท้องถิ่นสามารถกำหนดนโยบายได้ภายใต้กรอบของกฎหมาย</p> <p>1.4 มีการมอบอำนาจการบริหารงานตามลำดับชั้น</p> <p>1.5 มีการกำกับดูแลจากส่วนกลาง และส่วนภูมิภาค</p> <p>1.6 มีส่วนราชการหลายส่วนในพื้นที่</p> <p>1.7 มีการวัสดุอุปกรณ์เครื่องมือเครื่องใช้ในการปฏิบัติงานอย่างเพียงพอและทันสมัย</p> <p>1.8 ผู้บริหารให้การยอมรับระเบียบวิธีการปฏิบัติของทางราชการ และแนวทางการดำเนินงานของข้าราชการประจำ</p>	<p>1. ด้านการบริหาร</p> <p>1.1 ขาดการวางผังเมืองที่ดี เพื่อรองรับการพัฒนาในอนาคต</p> <p>1.2 ขาดการบริหารจัดการอย่างเป็นระบบต่อเนื่อง และจริงจัง</p> <p>1.3 ขาดการประสานแผนในภาพรวม</p>
จุดแข็ง (Strength)	จุดอ่อน (Weakness)
<p>2. ด้านการระเบียบ/กฎหมาย/อำนาจหน้าที่</p> <p>2.1 พระราชบัญญัติกำหนดแผนและขั้นตอนการกระจายอำนาจฯ เอื้อต่อการบริหารงานขององค์กรปกครองส่วนท้องถิ่น</p> <p>2.2 ใช้ระเบียบข้อกฎหมายเป็นหลักฐานการดำเนินงาน และแก้ปัญหาข้อขัดแย้ง</p> <p>2.3 การดำเนินงานภายใน อบต. ได้ยึดถือปฏิบัติตามระเบียบข้อกฎหมายและนโยบายต่างๆ</p> <p>2.4 การปรับเปลี่ยนรูปแบบการบริหารขององค์กรปกครองส่วนท้องถิ่นเป็นรูปแบบพิเศษ/เต็มรูปแบบ</p>	<p>2. ด้านการระเบียบ/กฎหมาย/อำนาจหน้าที่</p> <p>2.1 อำนาจหน้าที่ตามแผนการกระจายอำนาจบางภารกิจขาดความชัดเจน</p> <p>2.2 การถ่ายโอนภารกิจขาดการกำกับดูแลจากหน่วยงานต้นสังกัด ถ่ายโอนภารกิจแต่ไม่ถ่ายโอนงบประมาณ</p> <p>2.3 มีส่วนราชการหลายส่วนในพื้นที่ ที่มีอำนาจหน้าที่ทับซ้อนกัน ทำให้ไม่สามารถแก้ไขปัญหาได้ทันท่วงที</p> <p>2.4 ระเบียบยังขาดความชัดเจน มักถูก สตง. ทักท้วงอยู่เสมอ</p>
จุดแข็ง (Strength)	จุดอ่อน (Weakness)
	<p>2.5 การให้ความอิสระองค์การบริหารส่วนตำบลจากส่วนกลางยังไม่เต็มที่ ยังต้องอยู่ภายใต้การกำกับควบคุมดูแลจากส่วนภูมิภาค</p> <p>2.6 กฎหมายบางฉบับล้าสมัยและมีช่องโหว่ไม่เอื้อต่อการพัฒนา เช่น พระราชบัญญัติภาษีบำรุงท้องที่</p>

<p>3. บุคลากร</p> <p>3.1 สามารถจัดกรอบอัตรากำลังได้เองตามภารกิจและงบประมาณ</p> <p>3.2 บุคลากรส่วนใหญ่มีภูมิลำเนาอยู่ในพื้นที่ ทำให้เข้าใจวัฒนธรรมและปัญหาของท้องถิ่น</p> <p>3.3 บุคลากรมีการพัฒนาตนเองโดยการประชุม ฝึกอบรม และศึกษาต่อในระดับที่สูงขึ้น</p>	<p>3. บุคลากร</p> <p>3.1 บุคลากรมีการโอน (ย้าย) ทำให้การทำงานไม่ต่อเนื่อง</p> <p>3.2 บุคลากรไม่เพียงพอที่จะรองรับภารกิจทั้งที่เป็นอำนาจหน้าที่ที่ต้องทำและภารกิจที่ได้รับบริการถ่ายโอน</p> <p>3.3 บุคลากรบางคนยังขาดการพัฒนาศักยภาพและขาดทักษะประสบการณ์</p> <p>3.4 มีระบบอุปถัมภ์และกลุ่มพรรคพวกแบบเครือญาติในชุมชน</p>
<p>4. งบประมาณ</p> <p>4.1 มีรายได้จากการจัดเก็บภาษีเป็นของตนเอง ทำให้มีอิสระและเกิดความคล่องตัวในการบริหารงบประมาณ</p> <p>4.2 ได้รับงบประมาณจากการจัดสรรจากส่วนกลาง</p>	<p>4. งบประมาณ</p> <p>4.1 การจัดสรรงบประมาณจากรัฐบาลน้อยไม่พอกับภารกิจของ อบต.</p> <p>4.2 รายได้จากการจัดเก็บภาษีมีแนวโน้มลดลง</p>
<p>5. การประสานงานกับภาคส่วนที่เกี่ยวข้อง</p> <p>5.1 ผู้นำชุมชน คณะกรรมการชุมชน และผู้นำศาสนาส่วนใหญ่ให้ความร่วมมือเมื่อมีการประสานงาน</p>	<p>5. การประสานงานกับภาคส่วนที่เกี่ยวข้อง</p> <p>5.1 หน่วยงานภาครัฐในเขต อบต. บางส่วนยังไม่ให้ความร่วมมือเท่าที่ควรเมื่อมีการเข้าไปประสานงาน</p> <p>5.2 ประชาชนในพื้นที่ยังไม่เข้าใจอำนาจหน้าที่ของ อบต.</p>
<p>6. สถานที่ตั้ง</p> <p>6.1 ที่ตั้งของสำนักงานอยู่ใจกลางตำบล ประชาชนสามารถเดินทางมาติดต่อได้สะดวกทุกหมู่บ้าน</p>	<p>6. สถานที่ตั้ง</p> <p>6.1 ประชาชนบางส่วนไม่ค่อยสนใจหรือให้ความสำคัญในการเข้าร่วมกิจกรรมของ อบต. เช่น การจัดเวทีประชาคม</p>

วิเคราะห์ปัจจัยภายนอกองค์กร

โอกาส (Opportunity)	อุปสรรค (Threat)
<p>1. ด้านการเมืองการปกครอง</p> <p>1.1 แนวโน้มการกระจายอำนาจ/ข้อเสนอการปฏิรูปโครงสร้าง อำนาจหน้าที่ ทำให้บทบาทการบริหารราชการส่วนท้องถิ่นเพิ่มขึ้น</p> <p>1.2 รัฐบาลได้จัดทำแม่บทพัฒนาการเมืองเพื่อเสริมสร้างคุณธรรม จริยธรรมทางการเมือง</p> <p>1.3 รัฐบาลยังคงสนับสนุนการกระจายอำนาจสู่ท้องถิ่น</p>	<p>1. ด้านการเมืองการปกครอง</p> <p>1.1 การเปลี่ยนแปลงทางการเมือง และการแทรกแซงทางการเมือง การเมืองขาดเสถียรภาพ ส่งผลต่อการดำเนินนโยบายที่ขาดความต่อเนื่อง</p> <p>1.2 พื้นที่ทับซ้อนระหว่างส่วนภูมิภาคและส่วนท้องถิ่น ซึ่งจะส่งผลกระทบต่อการทำงานได้</p>
<p>2. ด้านเศรษฐกิจ</p> <p>2.1 การขยายตลาดทางการค้าการลงทุนทั้งภาคเกษตรและอุตสาหกรรมในครัวเรือน</p> <p>2.2 การสร้างมูลค่าเพิ่มและความแตกต่างในสินค้า</p> <p>2.3 แนวทางการพัฒนาประเทศที่ยึดหลักปรัชญาเศรษฐกิจพอเพียง</p> <p>2.4 พื้นที่ อบต.วังประจัน มีอาณาเขตติดต่อกับประเทศมาเลเซีย เหมาะกับการทำธุรกิจการค้าชายแดน</p>	<p>2. ด้านเศรษฐกิจ</p> <p>2.1 ความขัดแย้งทางการเมืองส่งผลให้การพัฒนาไม่ต่อเนื่อง</p> <p>2.2 ค่าครองชีพที่สูงขึ้นความผันผวนของราคาสินค้าอุปโภค/บริโภค เช่น น้ำมัน ข้าวสาร อาหารแห้ง ยารักษาโรค แพงสูงขึ้นอย่างต่อเนื่อง</p> <p>2.3 ราคาพืชผลการเกษตรไม่คงที่ ขึ้นอยู่กับกลไกราคาของตลาด</p>
<p>2.5 อัตราค่าแรงขั้นต่ำ 300 บาท</p>	<p>2.4 เกษตรกรยังนิยมใช้สารเคมีในการเพิ่มผลผลิตทางการเกษตร</p> <p>2.5 กลุ่มอาชีพขาดความเข้มแข็ง</p> <p>2.6 ประชาชนยังมีระบบความคิด หรือการประกอบอาชีพแบบเดิมๆ เช่น การปลูกพืชเชิงเดี่ยว</p> <p>2.7 เกิดภัยพิบัติ เช่น อุทกภัย ทำให้เกิดความเสียหายต่อผลผลิตทางด้านเกษตรกรรม</p>
<p>3. ด้านสังคมวัฒนธรรม</p> <p>3.1 ประชาชนยังยึดมั่นในหลักคำสอนของศาสนา ขนบธรรมเนียม ประเพณี</p> <p>3.2 ผู้นำท้องถิ่น/ผู้นำศาสนา มีภาวะการณืเป็นผู้นำ</p> <p>3.3 มีโรงพยาบาลส่งเสริมสุขภาพภายในตำบล เพื่อรองรับผู้ป่วย ตลอดจนบริการสาธารณสุข</p> <p>3.4 รัฐบาลกำหนดให้การแก้ไขและป้องกันปัญหายาเสพติดเป็นวาระแห่งชาติ</p>	<p>3. ด้านสังคมวัฒนธรรม</p> <p>3.1 ปัญหาการแพร่ระบาดของยาเสพติดในพื้นที่ ก่อให้เกิดปัญหาสังคม</p> <p>3.2 ประชากรแฝง ทำให้การจัดสรรงบประมาณจากรัฐบาลไม่สมดุลกับจำนวนประชากรที่มีอยู่จริง เบียดบังการใช้ทรัพยากรของท้องถิ่น</p> <p>3.3 การตอบรับกระแสบริโภคนิยมและวัฒนธรรมตะวันตกของประชาชน</p>

โอกาส (Opportunity)	อุปสรรค (Threat)
<p>4. นโยบายรัฐบาล</p> <p>4.1 นโยบายการแก้ไขและป้องกันปัญหาเสพติดเป็นวาระแห่งชาติ</p> <p>4.2 ยกระดับคุณภาพชีวิตของประชาชน</p> <ul style="list-style-type: none"> - พักหนี้เกษตรกรที่มีหนี้ต่ำกว่า 500,000 บาท - ค่าแรงงานขั้นต่ำ 300 บาท - เบี้ยยังชีพรายเดือนแบบขั้นบันไดสำหรับผู้สูงอายุ - เบี้ยยังชีพรายเดือนสำหรับผู้พิการ - ปริญญาตรีมีรายได้เดือนละไม่น้อยกว่า 15,000 <p>4.3 ยกระดับสินค้าเกษตรและให้เกษตรกรเข้าถึงแหล่งเงินทุน</p>	<p>4. นโยบายรัฐบาล</p> <p>4.1 นโยบายส่วนใหญ่ของรัฐบาลเป็นนโยบายประชานิยม ขาดความจริงใจในการแก้ไขปัญหาให้กับประชาชน</p> <p>4.2 นโยบายบางนโยบายที่ไม่สามารถดำเนินการได้จริง</p> <p>4.3 มีการเปลี่ยนแปลงรัฐบาลบ่อย ทำให้นโยบายมีการเปลี่ยนแปลงไปด้วย</p>
<p>5. ทรัพยากรธรรมชาติและสิ่งแวดล้อม</p> <p>5.1 มีแหล่งน้ำธรรมชาติสามารถใช้ประโยชน์ทั้งการอุปโภค/บริโภค</p> <p>5.2 สภาพแวดล้อมโดยรวมยังไม่ถูกทำลาย</p> <p>5.3 พื้นที่ป่าไม้ในเขตพื้นที่ที่มีความอุดมสมบูรณ์</p>	<p>5. ทรัพยากรธรรมชาติและสิ่งแวดล้อม</p> <p>5.1 ขาดจิตสำนึกในการรับผิดชอบร่วมกัน ในการอนุรักษ์ทรัพยากรธรรมชาติและสิ่งแวดล้อม</p> <p>5.2 ระบบกำจัดขยะ เช่น กำจัดขยะโดยใช้วิธีการเผา ลอยน้ำ</p> <p>5.3 ระบบรีไซเคิล</p> <p>5.4 กฎหมายและข้อกำหนดเรื่องการควบคุมมลพิษ ปัญหามลพิษทางน้ำและอากาศ</p>
<p>6. เทคโนโลยีสารสนเทศ</p> <p>6.1 เทคโนโลยีที่ทันสมัย ทำให้การปฏิบัติงานและการเชื่อมโยงข้อมูลกับหน่วยงานต่างๆ และให้บริการข้อมูลที่มีประสิทธิภาพมากขึ้น</p> <p>6.2 การสืบค้นข้อมูลจากแหล่งข้อมูลภายนอกสะดวกรวดเร็วขึ้น ทันท่วงทีเหตุการณ์ตลอดเวลา</p>	<p>6. เทคโนโลยีสารสนเทศ</p> <p>6.1 ขาดบุคลากรที่มีความสามารถทางด้าน ICT</p> <p>6.2 ระบบฐานข้อมูลที่มีอยู่ ยังไม่ได้นำมาบริหารจัดการและใช้ประโยชน์อย่างมีประสิทธิภาพ</p>

❖ นโยบายการพัฒนาของผู้บริหารท้องถิ่น

❖ วิสัยทัศน์

“ มุ่งบริหารจัดการเพื่อพัฒนาและยกระดับคุณภาพชีวิตที่ดีของประชาชน พร้อมกับส่งเสริมแหล่งท่องเที่ยวภายใต้การมีส่วนร่วมของประชาชน ตรวจสอบได้ โปร่งใส ตามหลักธรรมาภิบาล เพื่อไปสู่การเป็นเลิศ ในการปกครองท้องถิ่นของตนเอง ”

❖ นโยบายในการพัฒนาของผู้บริหารองค์การบริหารส่วนตำบลวังประจัน มีอยู่ 9 นโยบาย คือ

1. นโยบายด้านเศรษฐกิจ

- 1.1 สนับสนุนส่งเสริมและฝึกอบรมทางด้านวิชาการผลิตแก่กลุ่มอาชีพต่างๆ ในพื้นที่
- 1.2 สนับสนุนกิจกรรม โครงการ แผนงานทางด้านเกษตรรวมทั้งสนับสนุนการรวมกลุ่มเกษตรกรเพื่อจัดระบบเครือข่าย
- 1.3 สนับสนุน ส่งเสริมการจัดตั้งกลุ่มออมทรัพย์เพื่อให้ราษฎรได้เรียนรู้ การทำงานเป็นทีม และกลุ่มออมทรัพย์จะเป็นแหล่งระดมทุนภายในหมู่บ้าน ชุมชน
- 1.4 ส่งเสริมการพัฒนาแหล่งท่องเที่ยว ประชาสัมพันธ์แหล่งท่องเที่ยวในพื้นที่ให้เป็นที่รู้จักอย่างกว้างขวางซึ่งจะเป็นแหล่งรายได้ให้แก่ประชาชนและท้องถิ่น
- 1.5 สนับสนุนกิจกรรมอุตสาหกรรมการแปรรูปสินค้าทางด้านเกษตรเพื่อเป็นการเสริมสร้างอาชีพและรายได้
- 1.6 การส่งเสริมศูนย์รวมและจำหน่ายผลิตภัณฑ์ท้องถิ่นโดยการประสานงาน และสนับสนุนทางด้านวิชาการ จากหน่วยงานที่เกี่ยวข้อง เช่น สำนักงานพัฒนาชุมชน สำนักงานอุตสาหกรรมจังหวัด สำนักงานเกษตร เป็นต้น
- 1.7 การส่งเสริมศูนย์รวมและจำหน่ายผลิตภัณฑ์ท้องถิ่นโดยการประสานงาน และสนับสนุนทางด้านวิชาการ จากหน่วยงานที่เกี่ยวข้อง เช่น สำนักงานพัฒนาชุมชน สำนักงานอุตสาหกรรมจังหวัด สำนักงานเกษตร เป็นต้น
- 1.8 ส่งเสริม สนับสนุนกิจการตลาดนัดชายแดนให้เข้มแข็งและเป็นที่รู้จักแพร่หลายในวงกว้าง โดยพัฒนาระบบและรูปแบบ ตลาดนัดชายแดนวังประจัน ควบคู่การท่องเที่ยวอุทยานแห่งชาติทะเลบัน ซึ่งอยู่ในบริเวณใกล้เคียงเหมือนหนึ่งไปวังประจัน ได้จำหน่ายซื้อสินค้าที่ตลาดนัดชายแดน และท่องเที่ยวอุทยานฯ ในบริเวณใกล้เคียงในคราวเดียวกัน
- 1.9 ประสานหน่วยงานที่เกี่ยวข้องในอำนาจความสะดวกแก่ราษฎรให้สามารถขอทำการสงเคราะห์การทำสวนยางในที่ดินไม่มีเอกสารสิทธิ์

2. นโยบายด้านสังคม

- เพื่อให้ประชาชนมีความเข้มแข็ง มั่นคง มีความปลอดภัยในชีวิตและทรัพย์สิน มีความอยู่ดีกินดี
- 2.1 การสนับสนุนด้านกีฬา ทั้งการแข่งขันกีฬาภายในหมู่บ้าน ตำบล และกีฬาสัมพันธ์ชายแดนไทย – มาเลเซีย (บ้านวังประจัน – บ้านวังเกลียน และบ้านควนจินเต๊ะ รัฐเปอร์ลิส) เพื่อส่งเสริมการกีฬาภายในชุมชนเอง เป็นกิจกรรมต่อต้านยาเสพติดสร้างความสัมพันธ์อันดีกับชุมชนใกล้เคียงของประเทศเพื่อนบ้าน
 - 2.2 สนับสนุนส่งเสริมให้ลานกีฬา สนามกีฬาชุมชน เพื่อเป็นการเสริมสร้างคุณภาพเยาวชนควบคู่ไปกับการศึกษาให้เยาวชนเติบโตอย่างมีคุณภาพเป็นกำลังสำคัญมาทดแทนผู้ใหญ่ในวันข้างหน้า

2.3 สนับสนุนอุปกรณ์กีฬาแก่สถานศึกษา โรงเรียนที่ขาดแคลนอุปกรณ์กีฬา และเยาวชนทั้งในและนอกสถานศึกษา ใช้ออกกำลังกายนั้นหนา การตลอดจนเป็นการใช้เวลาว่างให้เป็นประโยชน์

2.4 โครงการรณรงค์ต่อสู้เพื่อเอาชนะยาเสพติดอย่างยั่งยืน โดยการสนับสนุนการจัดกิจกรรมแสดงพลังมวลชน พลังแผ่นดิน รวมตลอดถึงการรณรงค์ประชาสัมพันธ์และกิจกรรมอื่น ๆ เพื่อเอาชนะยาเสพติดและเป็นการรักษาสภาพการเป็นตำบลปลอดยาเสพติดอย่างยั่งยืนตลอดไป

2.5 ด้านครอบครัวตกเกณฑ์ จปฐ. ผู้มีรายได้น้อย โดยการสนับสนุนด้านการอาชีพทั้งอาชีพหลักและอาชีพเสริม เพื่อแก้ไขปัญหาการว่างงานแบบแฝง ทั้งในฤดูกาลและหลังฤดูกาล โดยการประสานกับสำนักงานจัดหางานจังหวัด เพื่อทราบตำแหน่งงานว่าง รวมทั้งการประสานหน่วยงานที่เกี่ยวข้องอื่น ๆ เพื่อสร้างงานสร้างอาชีพกิจการสาธารณูปโภค สาธารณูปการ ติดตั้งระบบไฟฟ้าและแสงสว่าง ในสถานที่มุ่มอับ จุดที่อาจเกิดอันตราย รวมทั้งการก่อสร้างศาลาที่พักริมทางสำหรับคนเดินทางและราษฎรที่ใช้เส้นทางสัญจรไปมา

3. นโยบายด้านโครงสร้างพื้นฐาน

โดยการพัฒนาระบบโครงสร้างพื้นฐานที่จำเป็นในพื้นที่อย่างทั่วถึง

3.1 สนับสนุนและประสานงานหน่วยงานที่เกี่ยวข้องในการดำเนินการให้มีไฟฟ้าใช้ทุกครัวเรือน

3.2 ติดตั้งขยายคู่สายโทรศัพท์ รวมทั้งให้มีโทรศัพท์สาธารณะเพิ่มขึ้น โดยขอความร่วมมือจากหน่วยงานที่เกี่ยวข้อง

3.3 ระบบคมนาคม โดยการก่อสร้างสะพาน ปรับปรุง บุกเบิก ขยายถนนเพื่อให้ราษฎรใช้สัญจรและขนส่งผลผลิตทางการเกษตรออกสู่ตลาดได้รวดเร็วขึ้น โดยเน้นการก่อสร้างตามลำดับความสำคัญเร่งด่วน

3.4 ขยายระบบโครงสร้างพื้นฐานที่จำเป็นอื่น ๆ เช่น ระบบประปาก่อสร้างคูระบายน้ำบริเวณตลาดนัดชายแดนและอื่น ๆ ที่จำเป็นให้ครอบคลุมในพื้นที่

4. นโยบายงานพัฒนาด้านการเมือง การบริหาร

โดยกำหนดเป้าหมายและยึดถือประชาชนให้ได้รับความสะดวก รวดเร็ว ได้รับความบริการแบบเบ็ดเสร็จ หนึ่งจุดเดียว พร้อมทั้งได้รับบริการด้านข้อมูลข่าวสารทางราชการอย่างครบถ้วน ถูกต้องและเป็นธรรม

4.1 ติดตั้งป้ายประชาสัมพันธ์ ประกาศข้อมูลของทางราชการที่จะต้องประกาศให้ราษฎรทราบหรือข้อมูลอื่น ๆ ที่ผู้มีส่วนเกี่ยวข้องขอทราบ โดยยึดถือปฏิบัติตาม พรบ.ข้อมูลข่าวสารของทางราชการ พ.ศ. 2540 อันเป็นการสนับสนุนการมีส่วนร่วมของราษฎรด้วย

4.2 ส่งเสริม สนับสนุนการอ่านหนังสือแก่ราษฎร โดยการจัดให้มีที่อ่านหนังสือพิมพ์ ปรับปรุงที่อ่านหนังสือพิมพ์ในทุกหมู่บ้าน

4.3 การพัฒนา ปรับปรุงภูมิทัศน์ สภาพแวดล้อมในที่ทำงานโดยการนำระบบเทคโนโลยีสารสนเทศและอุปกรณ์สิ่งอำนวยความสะดวกมาใช้ในการให้บริการแก่ประชาชนผู้มาติดต่องาน ณ องค์การบริหารส่วนตำบลวังประจัน ทั้งนี้เพื่อให้ประชาชนที่มาติดต่อได้รับบริการที่รวดเร็วและมีประสิทธิภาพ

4.4 โครงการอบรมสัมมนา ทักษะศึกษาดูงาน แก่สมาชิกสภา พนักงานเพื่อให้มีความรู้ด้านการเมือง การบริหาร และวิชาการในทุกสาขาอย่างกว้างขวาง ทันต่อการเปลี่ยนแปลงของโลก ในยุคของการสื่อสารที่ไร้พรมแดนและเพื่อให้เกิดประสิทธิภาพในการปฏิบัติงาน

4.5 โครงการอบรมเกี่ยวกับความปลอดภัยด้านการจราจร ซึ่งเป็นโครงการด้านการ

ส่งเสริมความรู้แก่ราษฎร โดยการประสานด้านวิทยากรจากสถานีตำรวจภูธรและหน่วยงานที่เกี่ยวข้อง เช่น สำนักงานขนส่งจังหวัด เป็นต้น

5. นโยบายด้านการสาธารณสุข

โดยมีเป้าหมายเพื่อให้ประชาชนมีคุณภาพชีวิตที่ดีขึ้นและปลอดภัยจากโรคร้ายต่าง ๆ

5.1 สนับสนุนงานด้านการควบคุมโรคติดต่อ การหยุดวัคซีนแก่เด็กกิจกรรมสาธารณสุขมูลฐาน รวมทั้งการจัดให้มีการอบรมด้านสาธารณสุขแก่อาสาสมัครสาธารณสุข เพื่อให้เข้ามามีบทบาทในการช่วยเหลือท้องถิ่นได้อย่างเต็มรูปแบบ

1.2 การพัฒนาศักยภาพความรู้เชิงปฏิบัติการและปรับปรุง ศสมช.

5.3 สนับสนุนกิจกรรมสร้างสุขภาพให้ประชาชนเพื่อให้ประชาชนมีสุขภาพดีถ้วนหน้า ด้วยการจัดให้มีการจัดกิจกรรม โครงการด้านสาธารณสุข เช่น โครงการใกล้บ้านใกล้ใจ ซึ่งเป็นโครงการส่งเสริมสุขภาพกาย สุขภาพจิตของผู้ป่วยเรื้อรัง โครงการส่งเสริมสุขภาพกายและจิตผู้สูงอายุ ส่งเสริมการให้ความรู้ในการดูแลสุขภาพกาย สุขภาพจิต การจัดให้มีการพบปะกันของผู้สูงอายุเพื่อการนันทนาการ

5.4 การรองรับกิจการถ่ายโอนงานด้านสาธารณสุข การสนับสนุน จัดซื้ออุปกรณ์ด้านสาธารณสุข เพื่อการควบคุมและป้องกันโรค

5.5 สมทบเงินกองทุนประกันสุขภาพ (สปสช.)

6. นโยบายด้านการศึกษา ศาสนา และวัฒนธรรม

ส่งเสริมและสนับสนุนด้านการศึกษา ศาสนา และอนุรักษ์ประเพณีท้องถิ่นอันดีงาม ส่งเสริม สนับสนุนการเรียนการสอนของ เด็กก่อนวัยเรียนในศูนย์พัฒนาเด็กเล็ก ในสถานศึกษาในพื้นที่ เพื่อเป็นการปูพื้นฐานให้ได้รับสิ่งที่ดีที่สุดและเติบโตขึ้นมีประสิทธิภาพ

6.1 ส่งเสริม สนับสนุนการเรียนการสอน การเรียนรู้ของเด็ก เยาวชน ทั้งในและนอกสถานศึกษา ทั้งด้านการศึกษา การกีฬา และกิจกรรมการเรียนรู้อื่นๆ

6.2 สนับสนุนโครงการอาหารกลางวันให้กับนักเรียนในโรงเรียนและเด็กก่อนวัยเรียนในศูนย์พัฒนาเด็กเล็ก ซึ่งจะเป็นมั่นมองของตำบลวังประจันในอนาคตต่อไป

6.3 ด้านการศึกษานอกโรงเรียน จะสนับสนุนส่งเสริมการเรียนรู้การศึกษานอกโรงเรียนของ เยาวชนในศูนย์การเรียนรู้ชุมชน และส่งเสริมกิจกรรมของศูนย์การศึกษานอกโรงเรียนในพื้นที่ตำบลวังประจัน

6.4 สนับสนุนโครงการอาหารเสริม (นม) โรงเรียน

6.5 โครงการอบรมเยาวชนมุสลิม โดยการจัดอบรมเสริมความรู้ทั้งด้านศาสนา คุณธรรม จริยธรรม แก่เยาวชนเพื่อให้เติบโตเป็นผู้ใหญ่ที่มีคุณภาพ

6.6 ส่งเสริมและสนับสนุนกิจกรรมทางศาสนา วัฒนธรรมและอนุรักษ์ประเพณีของท้องถิ่น ให้สืบทอดถึงลูกหลานต่อไป

7. นโยบายด้านทรัพยากรธรรมชาติและสิ่งแวดล้อม

บริหารจัดการด้านการอนุรักษ์ทรัพยากรธรรมชาติ พัฒนาและรักษาสภาพสิ่งแวดล้อมที่มีอยู่ให้ดีขึ้นและคงสภาพสิ่งแวดล้อมที่ดีอย่างยั่งยืนต่อไป

7.1 โครงการปลูกป่าเฉลิมพระเกียรติ ร่วมกับหน่วยงานในพื้นที่ ด้วยการปลูกต้นไม้ในสถานที่ต่าง ๆ เพื่อเป็นการรักษาสภาพแวดล้อมและสร้างความสมดุลทางระบบนิเวศวิทยา

7.2 ส่งเสริมและประชาสัมพันธ์การท่องเที่ยว โดยเน้นการท่องเที่ยวเชิงอนุรักษ์ในแหล่งท่องเที่ยว น้ำตก อุทยานแห่งชาติพื้นที่ ซึ่งจะเป็นการสร้างรายได้อีกทางหนึ่งให้กับประชาชนในพื้นที่

7.3 สร้างระบบการจับเก็บและกำจัดขยะที่มีประสิทธิภาพ ด้วยการจัดหาและติดตั้งถังขยะใน สถานที่ท่องเที่ยว ตลาดแหล่งชุมชนอื่น ๆ รวมทั้งจัดให้มีการกำจัดขยะที่ไม่ส่งผลกระทบต่อสภาพแวดล้อมตาม ธรรมชาติที่มีอยู่ เช่น กำจัดขยะพิษโดยการทำให้เป็นปุ๋ยชีวภาพ การจัดหาเครื่องกำจัดขยะ หรือการกำจัดขยะด้วย วิธีการฝังกลบ เป็นต้น

7.4 การจัดทำป้ายประชาสัมพันธ์รณรงค์อนุรักษ์สิ่งแวดล้อม การจัดกิจกรรม การอบรม ให้ความรู้ ด้านการรักษาสภาพสิ่งแวดล้อม การอนุรักษ์ทรัพยากรธรรมชาติ รวมถึงประสานหน่วยงานรับผิดชอบในการรักษา ทรัพยากรธรรมชาติและสิ่งแวดล้อมในการวางมาตรการควบคุม ป้องกันการทำลายสิ่งแวดล้อมและ ทรัพยากรธรรมชาติในพื้นที่

8. นโยบายด้านการพัฒนาแหล่งน้ำ

เป้าหมายเพื่อให้ประชาชนได้มีน้ำเพียงพอต่อการอุปโภค บริโภค

8.1 โครงการขยายเขตประปาภูเขา ประปาหมู่บ้าน เพื่อให้ประชาชนได้ใช้น้ำอย่างทั่วถึง

8.2 การก่อสร้างฝายน้ำล้น ชุดสระน้ำสาธารณะ และการขุดลอกแหล่งน้ำที่ตื้นเขินเพื่อเป็นการเก็บ กักน้ำไว้ใช้ประโยชน์ ทั้งเพื่อการอุปโภคบริโภคเพื่อการเกษตร และในช่วงฤดูแล้ง

9. นโยบายด้านการส่งเสริมการลงทุน พาณิชยกรรม และการท่องเที่ยว

9.1 โครงการพัฒนาแหล่งท่องเที่ยว บึงทะเลบันของอุทยานแห่งชาติทะเลบัน

9.2 โครงการก่อสร้างตลาดกลาง ตลาดสด ของ อบต. วังประจัน

➔ ไทยแลนด์ 4.0 (THAILAND 4.0)

การจัดทำแผนพัฒนาท้องถิ่นต้องมีความสัมพันธ์กับไทยแลนด์ 4.0 โดยให้ความสำคัญกับการ พัฒนาด้านเทคโนโลยีกลุ่มอาหาร เกษตร และเทคโนโลยีชีวภาพ กลุ่มสาธารณสุข สุขภาพ และเทคโนโลยีทางการแพทย์ กลุ่มเครื่องมือ อุปกรณ์อัจฉริยะ หุ่นยนต์ และระบบเครื่องกลที่ใช้ระบบอิเล็กทรอนิกส์ควบคุม กลุ่มดิจิทัล เทคโนโลยีอินเทอร์เน็ตที่เชื่อมต่อและบังคับอุปกรณ์ต่างๆ ปัญญาประดิษฐ์และเทคโนโลยีสมองกลฝังตัว กลุ่ม อุตสาหกรรมสร้างสรรค์ วัฒนธรรม และบริการที่มีมูลค่าสูง โดยรายละเอียดไทยแลนด์ ๔.๐ มีดังนี้

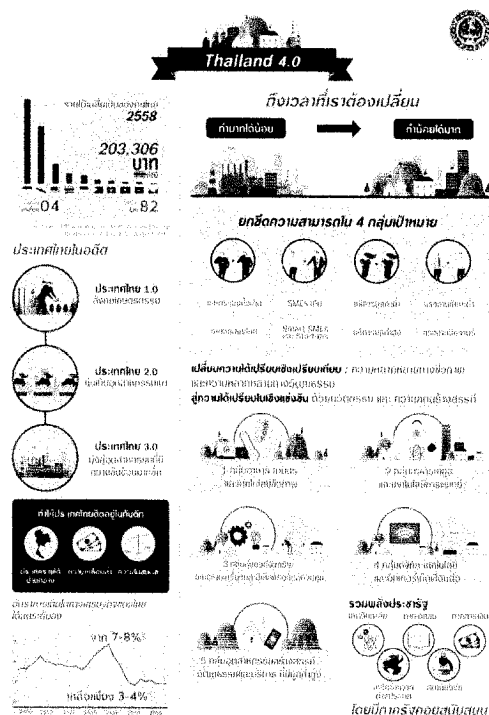

ประเทศไทย 4.0 ถือเป็นการพัฒนา เครื่องยนต์เพื่อขับเคลื่อนการเติบโตทางเศรษฐกิจชุดใหม่ (New Engines of Growth) ด้วยการเปลี่ยนแปลง ความได้เปรียบเชิงเปรียบเทียบ ของประเทศที่มีอยู่ 2 ด้าน คือ ความหลากหลายเชิงชีวภาพ และ ความหลากหลายเชิงวัฒนธรรม ให้เป็นความได้เปรียบในเชิงแข่งขัน โดยการเติมเต็มด้วยวิทยาการ ความคิดสร้างสรรค์ นวัตกรรม วิทยาศาสตร์ เทคโนโลยี การวิจัยและพัฒนา แล้วต่อยอดความได้เปรียบเชิงเปรียบเทียบเป็น 5 กลุ่มเทคโนโลยีและอุตสาหกรรมเป้าหมาย ประกอบด้วย

1. กลุ่มอาหาร เกษตร และเทคโนโลยีชีวภาพ (Food, Agriculture & Bio-Tech) อาทิ เทคโนโลยีการเกษตร (Agritech) เทคโนโลยีอาหาร (Foodtech) เป็นต้น

2. กลุ่มสาธารณสุข สุขภาพ และเทคโนโลยีทางการแพทย์ (Health, Wellness & Bio-Med) อาทิ เทคโนโลยีสุขภาพ (Healthtech) เทคโนโลยีการแพทย์ (Medtech) สปา (Spa) เป็นต้น

3. กลุ่มเครื่องมือ อุปกรณ์อัจฉริยะ หุ่นยนต์ และระบบเครื่องกลที่ใช้ระบบอิเล็กทรอนิกส์ควบคุม (Smart Devices, Robotics & Mechatronics) อาทิ เทคโนโลยีหุ่นยนต์ (Robotech) เป็นต้น

4. กลุ่มดิจิทัล เทคโนโลยีอินเทอร์เน็ตที่เชื่อมต่อและบังคับอุปกรณ์ต่างๆ ปัญญาประดิษฐ์และเทคโนโลยีสมองกลฝังตัว (Digital, IOT, Artificial intelligence & Embedded Technology) อาทิ เทคโนโลยีการเงิน (Fintech) อุปกรณ์เชื่อมต่อออนไลน์โดยไม่ต้องใช้คน (IoT) เทคโนโลยีการศึกษา (Edtech) อี-มาร์เก็ตเพลส (E-Market place) อี-คอมเมิร์ซ (E-Commerce) เป็นต้น

5. กลุ่มอุตสาหกรรมสร้างสรรค์ วัฒนธรรม และบริการที่มีมูลค่าสูง (Creative, Culture & High Value Services) อาทิ เทคโนโลยีการออกแบบ (Designtech) ธุรกิจไลฟ์สไตล์ (Lifestyle Business) เทคโนโลยีการท่องเที่ยว (Traveltech) การเพิ่มประสิทธิภาพการบริการ (Service Enhancing) เป็นต้น

ส่วนที่ 3 การนำแผนพัฒนาท้องถิ่นไปสู่การปฏิบัติ

1. ยุทธศาสตร์การพัฒนาและแผนงาน

ที่	ยุทธศาสตร์	ด้าน	แผนงาน	หน่วยงาน รับผิดชอบหลัก	หน่วยงาน สนับสนุน
1	พัฒนาคุณภาพชีวิต ประชาชนให้เกิด ความยั่งยืน สังคม สงบสุข	- บริการชุมชนและสังคม - บริหารทั่วไป - การดำเนินงาน	- การศึกษา - สาธารณสุข - สังคมสงเคราะห์ - การศาสนา วัฒนธรรม และนันทนาการ - สร้างความเข้มแข็ง ของชุมชน - งบกลาง	- กองการศึกษาฯ - กองสาธารณสุขและ สิ่งแวดล้อม - กองสวัสดิการสังคม - สำนักปลัด	สำนักปลัด กองคลัง
2	พัฒนาการบริหาร จัดการองค์กรอย่าง มีธรรมาภิบาล เกิดผลอย่างมีประ สิทธิภาพ	- บริหารทั่วไป - บริการชุมชนและสังคม	- บริหารงานทั่วไป - การรักษาความสงบ ภายใน	- สำนักปลัด	กองคลัง
3	การพัฒนา โครงสร้างพื้นฐานที่ ทันสมัย	- การเศรษฐกิจ - บริการชุมชนและสังคม - บริหารทั่วไป	- อุตสาหกรรมและ การโยธา - เคหะและชุมชน - บริหารงานทั่วไป(คลัง)	- กองช่าง - กองคลัง	สำนักปลัด
4	อนุรักษ์ศิลปปะ วัฒนธรรม จารีต ประเพณี และภูมิ ปัญญาท้องถิ่น	- บริการชุมชนและสังคม - บริหารทั่วไป	- การศาสนา วัฒนธรรม และนันทนาการ	- กองการศึกษา ศาสนา และวัฒนธรรม	สำนักปลัด
5	สร้างความเข้มแข็ง ภาคเกษตรและ ระบบเศรษฐกิจให้ มั่นคงอย่างยั่งยืน	- การเศรษฐกิจ - บริการชุมชนและสังคม - บริหารทั่วไป	- การเกษตร - การศึกษา - การพาณิชย์	- สำนักปลัด - กองการศึกษา ศาสนา และวัฒนธรรม - กองช่าง	กองคลัง
6	พัฒนาการท่องเที่ยว อย่างมีคุณภาพและ ยั่งยืน	- บริการชุมชนและสังคม - การเศรษฐกิจ	- การศาสนา วัฒนธรรม และนันทนาการ - อุตสาหกรรมและการ โยธา	- กองการศึกษาฯ - กองช่าง	กองคลัง
7	การพัฒนาด้านการ บริหารจัดการและ การอนุรักษ์ทรัพยากร ธรรมชาติและสิ่ง แวดล้อม	- บริการชุมชนและสังคม - การเศรษฐกิจ	- สาธารณสุข - การเกษตร - เคหะและชุมชน - อุตสาหกรรมและการ โยธา	- กองสาธารณสุขและ สิ่งแวดล้อม - สำนักปลัด - กองช่าง	กองคลัง
รวม	7	4	12	6	2

บัญชีสรุปโครงการพัฒนา

(แบบ ผ.01)

2. บัญชีโครงการพัฒนาท้องถิ่น (บัญชีสรุปโครงการพัฒนา)

(ผ. 01)

บัญชีสรุปโครงการพัฒนา

แผนพัฒนาท้องถิ่น (พ.ศ. 2561 - 2565)

องค์การบริหารส่วนตำบลวังประจัน อำเภอควนโดน จังหวัดสตูล

ยุทธศาสตร์	ปี 2561		ปี 2562		ปี 2563		ปี 2564		ปี 2565		รวม 5 ปี	
	จำนวนโครงการ	งบประมาณ (บาท)	จำนวนโครงการ	งบประมาณ (บาท)	จำนวนโครงการ	งบประมาณ (บาท)	จำนวนโครงการ	งบประมาณ (บาท)	จำนวนโครงการ	งบประมาณ (บาท)	จำนวนโครงการ	งบประมาณ (บาท)
1) ยุทธศาสตร์ พัฒนาคุณภาพชีวิตประชาชนให้เกิดความยั่งยืน สังคมสงบสุข												
1.1 แผนงานการศึกษา	15	3,965,000	15	3,965,000	9	3,860,000	9	3,860,000	14	3,955,000	62	19,605,000
1.2 แผนงานสาธารณสุข	19	407,000	20	1,077,000	11	377,000	11	377,000	12	977,000	75	3,215,000
1.3 แผนงานสังคมสงเคราะห์	9	227,000	9	227,000	3	122,000	6	237,000	6	237,000	33	1,050,000
1.4 แผนงานการศาสนาวัฒนธรรมและนันทนาการ	7	6,485,000	7	6,485,000	4	4,440,000	4	4,440,000	7	6,485,000	29	28,335,000
1.5 แผนงานสร้างความเข้มแข็งของชุมชน	21	488,000	21	488,000	5	120,000	7	137,000	8	147,000	62	1,380,000
1.6 แผนงานงบกลาง	5	2,608,400	5	2,656,400	5	3,232,000	5	3,590,000	5	3,890,000	25	15,976,800
รวมยุทธศาสตร์ที่ 1	76	14,180,400	79	14,898,400	37	12,151,000	42	12,641,000	52	15,691,000	286	69,561,800

ยุทธศาสตร์	ปี 2561		ปี 2562		ปี 2563		ปี 2564		ปี 2565		รวม 5 ปี	
	จำนวนโครงการ	งบประมาณ (บาท)	จำนวนโครงการ	งบประมาณ (บาท)	จำนวนโครงการ	งบประมาณ (บาท)	จำนวนโครงการ	งบประมาณ (บาท)	จำนวนโครงการ	งบประมาณ (บาท)	จำนวนโครงการ	งบประมาณ (บาท)
2) ยุทธศาสตร์ พัฒนาการบริหารจัดการองค์กรอย่างมีธรรมาภิบาล เกิดอย่างมีประสิทธิภาพ												
2.1 แผนงานบริหารงานทั่วไป	18	4,100,000	17	4,390,000	14	2,390,000	12	2,335,000	16	3,870,000	77	17,085,000
2.2 แผนงานการรักษาความสงบภายใน	10	278,000	10	278,000	10	1,730,000	9	230,000	10	278,000	49	2,794,000
รวมยุทธศาสตร์ที่ 2	28	4,378,000	27	4,668,000	24	4,120,000	21	2,565,000	26	4,148,000	126	19,879,000
3) ยุทธศาสตร์ การพัฒนาโครงสร้างพื้นฐานที่ทันสมัย												
3.1 แผนงานอุตสาหกรรมและการโยธา	28	32,192,400	34	34,996,500	31	22,302,300	31	23,004,200	30	26,945,100	154	139,440,500
3.1 แผนงานเคหะและชุมชน	1	400,000	1	400,000	1	400,000	1	400,000	1	400,000	5	2,000,000
3.2 แผนงานบริหารงานทั่วไป	1	1,000,000	1	1,000,000	1	1,000,000	1	1,000,000	1	1,000,000	5	5,000,000
รวมยุทธศาสตร์ที่ 3	30	33,592,400	36	36,396,500	33	23,702,300	33	24,404,200	32	28,345,100	164	146,440,500
4) อนุรักษ์ศิลปะ วัฒนธรรม จารีตประเพณี และภูมิปัญญาท้องถิ่น												
4.1 แผนงานการศาสนาวัฒนธรรมและนันทนาการ	9	190,000	9	190,000	9	190,000	9	190,000	9	190,000	45	950,000
รวมยุทธศาสตร์ที่ 4	9	190,000	9	190,000	9	190,000	9	190,000	9	190,000	45	950,000

ยุทธศาสตร์	ปี 2561		ปี 2562		ปี 2563		ปี 2564		ปี 2565		รวม 5 ปี	
	จำนวนโครงการ	งบประมาณ (บาท)	จำนวนโครงการ	งบประมาณ (บาท)	จำนวนโครงการ	งบประมาณ (บาท)	จำนวนโครงการ	งบประมาณ (บาท)	จำนวนโครงการ	งบประมาณ (บาท)	จำนวนโครงการ	งบประมาณ (บาท)
5) ยุทธศาสตร์ สร้างความเข้มแข็งภาคเกษตรและระบบเศรษฐกิจให้มั่นคงอย่างยั่งยืน												
5.1 แผนงานการเกษตร	6	250,000	6	250,000	1	10,000	2	20,000	6	250,000	21	780,000
5.2 แผนงานการศึกษา	2	30,000	2	30,000	1	10,000	1	10,000	1	10,000	7	90,000
5.3 แผนงานการพาณิชย์	1	2,000,000	1	2,000,000	-	-	-	-	1	2,000,000	3	6,000,000
รวมยุทธศาสตร์ที่ 5	9	2,280,000	9	2,280,000	2	20,000	3	30,000	8	2,260,000	31	6,870,000
6) ยุทธศาสตร์ พัฒนาการท่องเที่ยวอย่างมีคุณภาพและยั่งยืน												
6.1 แผนงานการศาสนาวัฒนธรรมและนันทนาการ	2	190,000	2	190,000	3	390,000	3	390,000	3	390,000	13	1,550,000
6.2 แผนงานอุตสาหกรรมและการโยธา	1	400,000	1	400,000	-	-	-	-	1	400,000	3	1,200,000
รวมยุทธศาสตร์ที่ 6	3	590,000	3	590,000	3	390,000	3	390,000	4	790,000	16	2,750,000

ยุทธศาสตร์	ปี 2561		ปี 2562		ปี 2563		ปี 2564		ปี 2565		รวม 5 ปี	
	จำนวนโครงการ	งบประมาณ (บาท)	จำนวนโครงการ	งบประมาณ (บาท)	จำนวนโครงการ	งบประมาณ (บาท)	จำนวนโครงการ	งบประมาณ (บาท)	จำนวนโครงการ	งบประมาณ (บาท)	จำนวนโครงการ	งบประมาณ (บาท)
7) ยุทธศาสตร์ การพัฒนาด้านการบริหารจัดการและการอนุรักษ์ทรัพยากรธรรมชาติและสิ่งแวดล้อม												
7.1 แผนงานสาธารณสุข	2	30,000	2	30,000	2	30,000	2	30,000	2	30,000	10	150,000
7.2 แผนงานการเกษตร	5	110,000	5	110,000	4	80,000	4	80,000	4	80,000	22	460,000
7.3 แผนงานเกษตรและชุมชน	1	200,000	1	200,000	1	400,000	1	400,000	1	400,000	5	1,600,000
7.4 แผนงานอุตสาหกรรมและการโยธา	1	1,000,000	1	1,000,000	-	-	-	-	1	1,000,000	3	3,000,000
รวมยุทธศาสตร์ที่ 7	9	1,340,000	9	1,340,000	7	510,000	7	510,000	8	1,510,000	40	5,210,000
รวมทั้งสิ้น	164	56,550,800	172	60,362,900	115	41,083,300	118	40,730,200	139	52,934,100	708	251,661,300

บัญชีสรุปโครงการพัฒนา

แผนพัฒนาท้องถิ่น (พ.ศ. 2561 - 2565)

สำหรับ โครงการที่เกินศักยภาพขององค์กรปกครองส่วนท้องถิ่น
องค์การบริหารส่วนตำบลวังประจัน อำเภอควนโดน จังหวัดสตูล

เฉพาะโครงการที่อยู่ใน (ผ. 02/1)

ยุทธศาสตร์	ปี 2561		ปี 2562		ปี 2563		ปี 2564		ปี 2565		รวม 5 ปี	
	จำนวนโครงการ	งบประมาณ (บาท)	จำนวนโครงการ	งบประมาณ (บาท)	จำนวนโครงการ	งบประมาณ (บาท)	จำนวนโครงการ	งบประมาณ (บาท)	จำนวนโครงการ	งบประมาณ (บาท)	จำนวนโครงการ	งบประมาณ (บาท)
3) ยุทธศาสตร์ การพัฒนาโครงสร้างพื้นฐานที่ทันสมัย 3.1 แผนงานอุตสาหกรรมและการโยธา	8	4,411,500	8	4,411,500	8	6,754,100	8	6,754,100	8	6,754,100	40	29,085,300
รวมยุทธศาสตร์ที่ 3	8	4,411,500	8	4,411,500	8	6,754,100	8	6,754,100	8	6,754,100	40	29,085,300
6) ยุทธศาสตร์ พัฒนาการท่องเที่ยวอย่างมีคุณภาพและยั่งยืน 6.2 แผนงานอุตสาหกรรมและการโยธา	3	3,800,000	3	3,800,000	3	3,800,000	3	3,800,000	3	3,800,000	15	19,000,000
รวมยุทธศาสตร์ที่ 6	3	57,930,800	3	57,930,800	3	57,930,800	3	57,930,800	3	57,930,800	15	19,000,000
รวมโครงการที่เกินศักยภาพทั้งสิ้น	11	8,211,500	11	8,211,500	11	10,554,100	11	10,554,100	11	10,554,100	55	48,085,300

บัญชีรายละเอียดโครงการพัฒนา

(แบบ ผ.02)

1. ยุทธศาสตร์พัฒนาคุณภาพชีวิตประชาชนให้เกิด

ความยั่งยืน สังคมสงบสุข

2. บัญชีโครงการพัฒนาท้องถิ่น (รายละเอียดโครงการพัฒนา)

(ผ. 02)

รายละเอียดโครงการพัฒนา

แผนพัฒนาท้องถิ่น (พ.ศ.2561 - 2565)

สำหรับ องค์การปกครองส่วนท้องถิ่นดำเนินการ

องค์การบริหารส่วนตำบลวังประจัน อำเภอควนโดน จังหวัดสตูล

ยุทธศาสตร์จังหวัดสตูลที่ 4 การเสริมสร้างความเป็นคนและสังคมสันติสุข ยกระดับคุณภาพชีวิตและสวัสดิการสังคมอย่างทั่วถึง

ยุทธศาสตร์การพัฒนาขององค์การปกครองส่วนท้องถิ่นในเขตจังหวัดสตูลที่ 6 พัฒนาคุณภาพชีวิตประชาชนให้เกิดความยั่งยืน สังคมสงบสุข

1. ยุทธศาสตร์ พัฒนาคุณภาพชีวิตประชาชนให้เกิดความยั่งยืน สังคมสงบสุข

1.1 แผนงานการศึกษา

ที่	โครงการ	วัตถุประสงค์	เป้าหมาย (ผลผลิตของโครงการ)	งบประมาณ				ตัวชี้วัด (KPI)	ผลที่คาดว่าจะได้รับ	หน่วยงาน รับผิดชอบ หลัก
				2561 (บาท)	2562 (บาท)	2563 (บาท)	2564 (บาท)			
1	โครงการเปิด โลกการศึกษา สู่ชุมชน	เพื่อสร้างแรงจูงใจให้ ผู้ปกครองและเด็กเล็ก เห็นความสำคัญของ การศึกษา และเกิด ความร่วมมือระหว่าง ศูนย์ฯ และผู้ปกครอง	ดำเนินงานตามโครงการ การเปิดโลกการศึกษาฯ แก่เด็ก ศพด.ต.วังประ จันและผู้ปกครอง นักเรียน จำนวน 1 ครั้ง	40,000	40,000	40,000	40,000	40,000	ร้อยละ 85 ของเด็ก และผู้เข้าร่วมกิจกรรม มีความพึงพอใจ	กอง การศึกษา ศาสนาและ วัฒนธรรม

ยุทธศาสตร์จังหวัดชุดที่ 4 การเสริมสร้างความมั่นคงและสังคมต้นตูดย ขกระดับคุณภาพชีวิตและสวัสดิการสังคมอย่างทั่วถึง
 ยุทธศาสตร์การพัฒนาขององค์กรปกครองส่วนท้องถิ่นในเขตจังหวัดชุดที่ 6 พัฒนาคูณภาพชีวิตประชาชนให้เกิดความยั่งยืน สังคมสงบสุข
 1. ยุทธศาสตร์ พัฒนาคูณภาพชีวิตประชาชนให้เกิดความยั่งยืน สังคมสงบสุข

1.1 แผนงานการศึกษา

ที่	โครงการ	วัตถุประสงค์	เป้าหมาย (ผลผลิตของโครงการ)	งบประมาณ				ตัวชี้วัด (KPI)	ผลที่คาดว่าจะได้รับ	หน่วยงาน รับผิดชอบ หลัก
				2561 (บาท)	2562 (บาท)	2563 (บาท)	2564 (บาท)			
2	โครงการจัดงานวันเด็กแห่งชาติ	เพื่อให้เด็กได้ทำกิจกรรมร่วมกันและเรียนรู้การอยู่ร่วมกันในสังคม	-เด็ก ศพด. ต.วังประจัน -เด็ก ร.ร.บ้านวังประจัน -เด็ก ร.ร.บ้านทุ่งมบรีง -และเด็กในพื้นที่ ต.วังประจัน ได้เข้าร่วมงานจำนวน 1 ครั้ง/ปี	120,000	120,000	120,000	120,000	120,000	เด็กเข้าร่วมกิจกรรมไม่น้อยกว่า 200 คน	กองการศึกษา ศาสนา และวัฒนธรรม
3	โครงการจัดสภาพแวดล้อมภายในและภายนอก ศพด. ให้เอื้อต่อการเรียนรู้	เพื่อปรับสภาพแวดล้อมให้เอื้อต่อการเรียนรู้ของเด็ก ศพด.	นักเรียน ศพด. ต.วังประจัน จำนวน 1 แห่ง	10,000	10,000	-	-	-	มีสภาพแวดล้อมที่เอื้อต่อการเรียนรู้ และเหมาะสมแก่การเป็นแหล่งเรียนรู้	กองการศึกษา ศาสนา และวัฒนธรรม
4	โครงการก่อสร้างรั้วและปรับภูมิทัศน์ศูนย์พัฒนาเด็กเล็ก	เพื่อความปลอดภัยและมีสภาพแวดล้อมที่เหมาะสม	ก่อสร้างรั้วและปรับภูมิทัศน์ศูนย์พัฒนาเด็กเล็ก จำนวน 1 แห่ง	200,000	200,000	200,000	200,000	200,000	รื้อยณะ 85 ของศพด. ที่ได้มาตรฐาน	กองการศึกษา ศาสนา และวัฒนธรรม

ยุทธศาสตร์จังหวัดสตูลที่ 4 การเสริมสร้างควมมั่นคงและสังคมต้นตูลช ยกระดับคุณภาพชีวิตและสวัสดิการสังคมอย่างทั่วถึง
 ยุทธศาสตร์การพัฒนาขององค์กรปกครองส่วนท้องถิ่นเขตจังหวัดสตูลที่ 6 พัฒนาคุณภาพชีวิตประชาชนให้เกิดความยั่งยืน สังคมสงบสุข

1. ยุทธศาสตร์ พัฒนาคุณภาพชีวิตประชาชนให้เกิดความยั่งยืน สังคมสงบสุข

1.1 แผนงานการศึกษา

ที่	โครงการ	วัตถุประสงค์	เป้าหมาย (ผลผลิตของโครงการ)	งบประมาณ				ตัวชี้วัด (KPI)	ผลที่คาดว่าจะได้รับ	หน่วยงาน รับผิดชอบหลัก
				2561 (บาท)	2562 (บาท)	2563 (บาท)	2564 (บาท)			
5	โครงการอาหารเสริม(นม) โรงเรียน และศูนย์พัฒนาเด็กเล็ก	เพื่อให้เด็กนักเรียนได้มีพัฒนาการและมีสุขภาพแข็งแรง	จัดซื้ออาหารเสริม(นม) สำหรับเด็กนักเรียน ศพด.ต.วังประจัน, นักเรียนโรงเรียนบ้านทุ่งมะปริง, นักเรียนโรงเรียนบ้านวังประจัน (โดยจัดสรรตามจำนวนนักเรียน ณ วันที่ 10 มิ.ย. ของปีนั้นๆ และจัดสรรต่อหัว ตามอัตราที่ได้รับงบจัดสรรจากรัฐบาล หรือจ่ายตามหนังสือสั่งการที่เกี่ยวข้อง)	700,000 (บาท)	700,000 (บาท)	700,000 (บาท)	700,000 (บาท)	2565 (บาท)	ร้อยละ 85 นักเรียนมีสุขภาพร่างกายแข็งแรงและสมบูรณ์	กองการศึกษา ศาสนา และวัฒนธรรม, -ร.ร.บ้านทุ่งมะปริง, -ร.ร.บ้านวังประจัน

ยุทธศาสตร์จังหวัดสตูลที่ 4 การเสริมสร้างความเป็นอยู่และสังคมที่ดี สุขภาวะคุณภาพชีวิตและสวัสดิการสังคมอย่างทั่วถึง
 ยุทธศาสตร์การพัฒนาขององค์กรปกครองส่วนท้องถิ่นในเขตจังหวัดสตูลที่ 6 พัฒนาคุณภาพชีวิตประชาชนให้เกิดความยั่งยืน สังคมสงบสุข
 1. ยุทธศาสตร์พัฒนาคุณภาพชีวิตประชาชนให้เกิดความยั่งยืน สังคมสงบสุข
 1.1 แผนงานการศึกษา

ที่	โครงการ	วัตถุประสงค์	เป้าหมาย (ผลผลิตของโครงการ)	งบประมาณ				ตัวชี้วัด (KPI)	ผลที่คาดว่าจะได้รับ	หน่วยงาน รับผิดชอบหลัก
				2561 (บาท)	2562 (บาท)	2563 (บาท)	2564 (บาท)			
6	โครงการสนับสนุนค่าใช้จ่ายการบริหารสถานศึกษา(ค่าอาหารกลางวัน ศพด.)	เพื่อให้เด็กก่อนวัยเรียนได้รับประทานอาหารกลางวัน และมีสุขภาพร่างกายแข็งแรงสมบูรณ์	จ่ายเป็นค่าจัดซื้ออาหารกลางวันสำหรับ ศพด. ในอัตราคนละตามที่ได้รับการจัดสรรจากรัฐบาล หรือจ่ายตามหนังสือสั่งการที่เกี่ยวข้องสำหรับเด็ก ศพด. ทุกคน	550,000	550,000	550,000	550,000	550,000	ร้อยละ 85 นักเรียนมีสุขภาพร่างกายแข็งแรงและสมบูรณ์	กองการศึกษา ศาสนา และวัฒนธรรม
7	โครงการสนับสนุนค่าใช้จ่ายการบริหารสถานศึกษา(ค่าจัดการเรียนการสอน)	เพื่อส่งเสริมการศึกษาให้ครอบคลุมทุกด้านแก่เด็ก ศพด. ทั่วประเทศ	นักเรียนศูนย์พัฒนาเด็กเล็ก ศ. ทั่วประเทศ ทุกคน	200,000	200,000	200,000	200,000	200,000	ร้อยละ 85 ของศูนย์พัฒนาเด็กเล็กที่ได้มาตรฐาน	กองการศึกษา ศาสนา และวัฒนธรรม

ยุทธศาสตร์จังหวัดสตูลที่ 4 การเสริมสร้างความเป็นคนและสังคมสันติสุข ยกระดับคุณภาพชีวิตและสวัสดิการสังคมอย่างทั่วถึง
ยุทธศาสตร์การพัฒนาขององค์กรปกครองส่วนท้องถิ่นในเขตจังหวัดสตูลที่ 6 พัฒนาคุณภาพชีวิตประชาชนให้เกิดความยั่งยืน สังคมสงบสุข

1. ยุทธศาสตร์ พัฒนาคุณภาพชีวิตประชาชนให้เกิดความยั่งยืน สังคมสงบสุข

1.1 แผนงานการศึกษา

ที่	โครงการ	วัตถุประสงค์	เป้าหมาย (ผลผลิตของโครงการ)	งบประมาณ					ตัวชี้วัด (KPI)	ผลที่คาดว่าจะได้รับ	หน่วยงาน รับผิดชอบหลัก
				2561 (บาท)	2562 (บาท)	2563 (บาท)	2564 (บาท)	2565 (บาท)			
8	โครงการพัฒนาบุคลากรเพื่อเพิ่มศักยภาพการจัดการศึกษา	เพื่อพัฒนาบุคลากรด้านการศึกษาและสนับสนุนให้มีความรู้ความสามรถ ด้านการจัดการศึกษา	ครู, คณะกรรมการศูนย์และบุคลากรสนับสนุนการศึกษา จำนวน 50 คน	50,000	50,000	-	-	50,000	ร้อยละของศูนย์พัฒนาเด็กเล็กที่ได้มาตรฐานร้อยละ 85	การบริหารการศึกษา เกิดประสิทธิภาพและประสิทธิผลสูงสุด	กองการศึกษา ศาสนาและวัฒนธรรม
9	โครงการส่งเสริมศูนย์ทรัพยากรคนตรี นากุศิลป์และคนตรีพื้นบ้านแก่เด็กปฐมวัย	เพื่อพัฒนาทักษะด้านอารมณ์ สังคม สติปัญญา แก่เด็ก ศพด.	นักเรียนศูนย์พัฒนาเด็กเล็ก ต.วังประจัน ทุกคนคน	10,000	10,000	-	-	10,000	ร้อยละ 85 เด็กศพด.วังประจันมีการพัฒนา ด้านอารมณ์, สังคม, สติปัญญา	เด็ก ศพด.ได้รับการพัฒนาทักษะด้านอารมณ์ สังคมและสติปัญญา	กองการศึกษา ศาสนาและวัฒนธรรม

ยุทธศาสตร์จังหวัดสตูลที่ 4 การเสริมสร้างความมั่นคงและสังคมสันติสุข ยกระดับคุณภาพชีวิตและสวัสดิการสังคมอย่างทั่วถึง
ยุทธศาสตร์การพัฒนาขององค์กรปกครองส่วนท้องถิ่นในเขตจังหวัดสตูลที่ 6 พัฒนาคุณภาพชีวิตประชาชนให้เกิดความยั่งยืน สังคมสงบสุข

1. ยุทธศาสตร์พัฒนาคุณภาพชีวิตประชาชนให้เกิดความยั่งยืน สังคมสงบสุข

1.1 แผนงานการศึกษา

ที่	โครงการ	วัตถุประสงค์	เป้าหมาย (ผลผลิตของโครงการ)	งบประมาณ					ตัวชี้วัด (KPI)	ผลที่คาดว่าจะได้รับ	หน่วยงาน รับผิดชอบหลัก
				2561 (บาท)	2562 (บาท)	2563 (บาท)	2564 (บาท)	2565 (บาท)			
10	โครงการส่งเสริม ความสัมพันธ์กับ ชุมชนเพื่อพัฒนา การจัดการศึกษา เด็กปฐมวัย	เพื่อให้ชุมชน/ ผู้ประกอบการ มีส่วน ร่วมในกิจกรรม พัฒนาผู้เรียน	ชุมชน/ผู้ประกอบการ ครูผู้ดูแลเด็ก จำนวน 200 คน	10,000	10,000	-	-	10,000	ร้อยละ 85 ของศูนย์พัฒนา เด็กเล็ก ที่ได้มาตรฐาน	ชุมชน/ผู้ประกอบการ มีส่วนร่วมในกิจกรรม พัฒนาผู้เรียน	กอง การศึกษา ศาสนาและ วัฒนธรรม
11	โครงการจัดทำ หลักสูตร/แผน พัฒนาการศึกษา	เพื่อพัฒนา ปรับ ปรุงหลักสูตร สถานศึกษาและ แผนพัฒนาการ ศึกษา ให้ทันสมัย อยู่เสมอ	ครู/นักวิจัย/ บุคลากรทางการศึกษา ของ สพด.ต.วังประจัน ทุกคน	5,000	5,000	-	-	5,000	ร้อยละ 85 ของศูนย์พัฒนา เด็กเล็ก ที่ได้มาตรฐาน	ครู/นักวิจัย/ บุคลากรด้านการศึกษา ได้พัฒนาการศึกษาอย่างมี ทิศทางที่ชัดเจน	กอง การศึกษา ศาสนาและ วัฒนธรรม
12	จัดซื้อครุภัณฑ์ และเครื่องเล่น สนามศูนย์พัฒนา เด็กเล็ก	เพื่อให้เด็กได้มี พัฒนาการตามวัย	จัดซื้อครุภัณฑ์และ เครื่องเล่นสนาม ศูนย์พัฒนาเด็กเล็ก จำนวน 1 แห่ง	1,000,000	1,000,000	1,000,000	1,000,000	1,000,000	ร้อยละ 85 ของเด็ก สพด. มีพัฒนาการทาง การศึกษา	เด็กมีพัฒนาการตามวัย และมีคุณภาพทางการ ศึกษามากขึ้น	กอง การศึกษา, กรมส่งเสริมฯ

จังหวัดสตูลที่ 4 การเสริมสร้างความมั่นคงและสังคมต้นตูลุข ยกระดับคุณภาพชีวิตและสวัสดิการสังคมอย่างทั่วถึง
ยุทธศาสตร์การพัฒนาองค์กรปกครองส่วนท้องถิ่นในเขตจังหวัดสตูลที่ 6 พัฒนาคุณภาพชีวิตประชาชนให้เกิดความยั่งยืน สังคมสงบสุข

1. ยุทธศาสตร์ พัฒนาคุณภาพชีวิตประชาชนให้เกิดความยั่งยืน สังคมสงบสุข

1.1 แผนงานการศึกษา

ที่	โครงการ	วัตถุประสงค์	เป้าหมาย (ผลผลิตของโครงการ)	งบประมาณ					ตัวชี้วัด (KPI)	ผลที่คาดว่าจะได้รับ	หน่วยงาน รับผิดชอบหลัก
				2561 (บาท)	2562 (บาท)	2563 (บาท)	2564 (บาท)	2565 (บาท)			
13	โครงการส่งเสริมการศึกษาในระบบ นอก ระบบ และการศึกษา ตามอัธยาศัย	เพื่อส่งเสริมและ สร้างแหล่งเรียน รู้ทั้งในระบบ นอกระบบ และ ตามอัธยาศัย	เด็กเยาวชน ประชาชน ในพื้นที่ จำนวน 300 คน	10,000	10,000	-	-	10,000	ร้อยละ 85 เด็กเยาวชน ประชาชน ได้รับ การศึกษา อย่างทั่วถึง	เด็ก เยาวชน ประชาชน ได้รับ การพัฒนา ด้านการ ศึกษาอย่างทั่วถึง	กอง การศึกษา ศาสนา และ วัฒนธรรม
14	โครงการส่งเสริม สุขภาพเด็กปฐมวัย และบุคลากรด้าน การศึกษา	เพื่อส่งเสริม สุขภาพพลานามัย ให้กับเด็กปฐมวัย และบุคลากร ด้านการศึกษา	เด็ก ศพด. ว่างประจำ ทุกคน, บุคลากร ทางการศึกษา ทุกคน	10,000	10,000	-	-	10,000	ร้อยละ 85 ของเด็ก ศพด., บุคลากรการ ศึกษามีสุขภาพ พลานามัย	เด็ก ศพด., บุคลากรศึกษาได้รับ การส่งเสริมด้านสุข ภาพพลานามัย	กอง การศึกษา ศาสนา และ วัฒนธรรม
15	โครงการอุดหนุน อาหารกลางวัน ให้โรงเรียน	เพื่อส่งเสริม สุขภาพการ นักเรียนครบถ้วน สมบูรณ์	อาหารกลางวันนักเรียน แก่โรงเรียนในพื้นที่ จำนวน 2 แห่ง ได้แก่ - ร.ร.บ้านทุ่งมะปราง - ร.ร. บ้านวังประจัน	1,050,000	1,050,000	1,050,000	1,050,000	1,050,000	ร้อยละ 100 ของนักเรียน ได้รับประโยชน์	นักเรียน ได้รับอาหาร สุขภาพจากสมบูรณ์	กองการศึกษา
รวมแผนงานการศึกษา 15/15/9/14 รวม 5 ปี 62 โครงการ				3,965,000	3,965,000	3,860,000	3,860,000	3,955,000			

ยุทธศาสตร์จังหวัดสตูลที่ 4 การเสริมสร้างควมมั่นคงและสังคมสันติสุข ยกกระดับคุณภาพชีวิตและสวัสดิการสังคมอย่างทั่วถึง
ยุทธศาสตร์การพัฒนาขององค์กรปกครองส่วนท้องถิ่นในเขตจังหวัดสตูลที่ 6 พัฒนาคุณภาพชีวิตประชาชนให้เกิดความยั่งยืน สังคมสงบสุข

1. ยุทธศาสตร์พัฒนาคุณภาพชีวิตประชาชนให้เกิดความยั่งยืน สังคมสงบสุข
1.2 แผนงานสาธารณสุข

ที่	โครงการ	วัตถุประสงค์	เป้าหมาย (ผลผลิตของโครงการ)	งบประมาณ				ตัวชี้วัด (KPI)	ผลที่คาดว่าจะได้รับ	หน่วยงาน รับผิดชอบหลัก
				2561 (บาท)	2562 (บาท)	2563 (บาท)	2564 (บาท)			
1	โครงการเฝ้าระวังป้องกันและควบคุมโรคติดต่อและโรคไม่ติดต่อ	เพื่อเฝ้าระวังป้องกันและควบคุมโรคติดต่อและโรคไม่ติดต่อในพื้นที่	เฝ้าระวังป้องกันและควบคุมโรคให้กับประชาชนหมู่ที่ 1-4 ต.วังประจัน จำนวน 4 หมู่บ้าน	20,000	20,000	20,000	20,000	20,000	ร้อยละ 85 อัตราการเกิดโรคติดต่อในชุมชนลดลง	กองสาธารณสุขและสิ่งแวดล้อม
2	โครงการให้บริการการแพทย์ฉุกเฉินเบื้องต้น	เพื่อให้บริการการแพทย์ฉุกเฉินตลอด 24 ชม. ก่อนนำส่ง รพ.	จัดตั้งหน่วยกู้ชีพ (FR) พร้อมให้บริการประชาชนตลอด 24 ชม. จำนวน 1 หน่วย	150,000	120,000	120,000	120,000	120,000	ร้อยละ 85 ของประชาชนที่ได้รับบริการช่วยชีวิตฉุกเฉินต่อประชาชนที่มีภาวะฉุกเฉินทั้งหมด	กองสาธารณสุขและสิ่งแวดล้อม, สำนักปลัด
3	สนับสนุนโครงการของ สสช. หมู่ที่ 1-4	เพื่อพัฒนาสุขภาพด้านสาธารณสุขมูลฐานและยกระดับเป็นหมู่บ้านจัดตั้งสุขภาพโดยชุมชนเพื่อชุมชน	สนับสนุนงบประมาณให้ศูนย์สาธารณสุขมูลฐานชุมชนหมู่บ้านจำนวน 4 หมู่บ้านเพื่อดำเนินงานตามโครงการดังกล่าว	32,000	32,000	32,000	32,000	32,000	ร้อยละ 80 ชุมชนมีความเข้มแข็งด้านสาธารณสุขมากขึ้น	กองสาธารณสุขและสิ่งแวดล้อม

ยุทธศาสตร์จังหวัดสตูลที่ 4 การเสริมสร้างความมั่นคงและสังคมสันติสุข ยกระดับคุณภาพชีวิตและสวัสดิการสังคมอย่างทั่วถึง
ยุทธศาสตร์การพัฒนาขององค์กรปกครองส่วนท้องถิ่นในเขตจังหวัดสตูลที่ 6 พัฒนาคุณภาพชีวิตประชาชนให้เกิดความยั่งยืน สังคมสงบสุข

1. ยุทธศาสตร์พัฒนาคุณภาพชีวิตประชาชนให้เกิดความยั่งยืน สังคมสงบสุข

1.2 แผนงานสาธารณสุข

ที่	โครงการ	วัตถุประสงค์	เป้าหมาย (ผลผลิตของโครงการ)	งบประมาณ					ตัวชี้วัด (KPI)	ผลที่คาดว่าจะได้รับ	หน่วยงาน รับผิดชอบหลัก
				2561 (บาท)	2562 (บาท)	2563 (บาท)	2564 (บาท)	2565 (บาท)			
4	โครงการป้องกันและแก้ไขปัญหายาเสพติด	เพื่อป้องกันและแก้ไขปัญหาเสพติดในพื้นที่	จัดโครงการกิจกรรมเกี่ยวกับกรรรมและแก้ไขปัญหายาเสพติดในพื้นที่จำนวน 2 ครั้ง	65,000	65,000	65,000	65,000	65,000	ร้อยละ 80 ของชุมชนปลอดจากยาเสพติด	การแพร่ระบาดของยาเสพติดในพื้นที่ลดลง	กองสาธารณสุขและสิ่งแวดล้อม
5	อุดหนุนศูนย์อำนวยการป้องกันและปราบปรามยาเสพติดจ.สตูล (ศอ.ปส.จ.สตูล)	เพื่อป้องกันและแก้ไขปัญหาเสพติด	อุดหนุน ศอ.ปส.จ.สตูล เพื่อดำเนินงานตามโครงการจำนวน 1 แห่ง	30,000	30,000	30,000	30,000	30,000	ร้อยละ 80 ของชุมชนปลอดจากยาเสพติดเพิ่มขึ้น	การแพร่ระบาดของยาเสพติดในพื้นที่ลดลง	กองสาธารณสุขและสิ่งแวดล้อม
6	อุดหนุนศูนย์ปฏิบัติการต่อสู้เพื่อเอาชนะยาเสพติดอำเภอควนโดนจังหวัดสตูล	เพื่อป้องกันและแก้ไขปัญหาเสพติด	อุดหนุน ศต.อ.ควนโดน เพื่อดำเนินงานตามโครงการจำนวน 1 แห่ง	20,000	20,000	20,000	20,000	20,000	ร้อยละ 80 ของชุมชนปลอดจากยาเสพติดเพิ่มขึ้น	การแพร่ระบาดของยาเสพติดในพื้นที่ลดลง	กองสาธารณสุขและสิ่งแวดล้อม

ยุทธศาสตร์จังหวัดสตูลที่ 4 การเสริมสร้างควมมั่นคงและสังคมสันติสุข ยกระดับคุณภาพชีวิตและสวัสดิการสังคมอย่างทั่วถึง
ยุทธศาสตร์การพัฒนาขององค์กรปกครองส่วนท้องถิ่นในเขตจังหวัดสตูลที่ 6 พัฒนาคุณภาพชีวิตประชาชนให้เกิดความยั่งยืน สังคมสงบสุข

1. ยุทธศาสตร์พัฒนาคุณภาพชีวิตประชาชนให้เกิดความยั่งยืน สังคมสงบสุข

1.2 แผนงานสาธารณสุข

ที่	โครงการ	วัตถุประสงค์	เป้าหมาย (ผลผลิตของโครงการ)	งบประมาณ					ตัวชี้วัด (KPI)	ผลที่คาดว่าจะได้รับ	หน่วยงาน รับผิดชอบหลัก
				2561 (บาท)	2562 (บาท)	2563 (บาท)	2564 (บาท)	2565 (บาท)			
7	โครงการสัตว์ปลอดโรค คนปลอดภัยจากโรคพิษสุนัขบ้า ตามพระปณิธาน ศ.ดร.สมเด็จพระเจ้าลูกเธอเจ้าฟ้าจุฬาภรณวลัยลักษณ์ อัครราชกุมารี	เพื่อพัฒนางานด้านสาธารณสุข มุขฐานและยกระดับเป็นหมู่บ้านจัดการสุขภาพโดยชุมชนเพื่อชุมชน	สนับสนุนงบประมาณให้ศูนย์สาธารณสุขมูลฐานชุมชนหมู่บ้านจำนวน 4 หมู่บ้าน เพื่อดำเนินงานตามโครงการดังกล่าว	10,000	10,000	-	-	-	ร้อยละ 80 ชุมชนมีความเข้มแข็งด้านสาธารณสุขมากขึ้น	อสม.ทำงานได้อย่างมีประสิทธิภาพ และมีประสิทธิภาพมากขึ้น	กองสาธารณสุขและสิ่งแวดล้อม
8	โครงการสัตว์ปลอดโรค คนปลอดภัยจากโรคพิษสุนัขบ้า ตามพระปณิธานสมเด็จพระเจ้าอยู่หัวมหาวชิราลงกรณ ๖๖ พรรษา เติบูน้อมน้อมเกล้า ถวายแด่พระอัครราชกุมารี กรมพระศรีสวางควัฒน วรขัตติยราชนารี (แก้ไขชื่อโครงการใหม่)	เพื่อพัฒนางานด้านสาธารณสุข มุขฐานและยกระดับเป็นหมู่บ้านจัดการสุขภาพโดยชุมชนเพื่อชุมชน	สนับสนุนงบประมาณให้ศูนย์สาธารณสุขมูลฐานชุมชนหมู่บ้านจำนวน 4 หมู่บ้าน เพื่อดำเนินงานตามโครงการดังกล่าว	-	-	10,000	10,000	10,000	ร้อยละ 80 ชุมชนมีความเข้มแข็งด้านสาธารณสุขมากขึ้น	อสม.ทำงานได้อย่างมีประสิทธิภาพ และมีประสิทธิภาพมากขึ้น	กองสาธารณสุขและสิ่งแวดล้อม

ยุทธศาสตร์จังหวัดสตูลที่ 4 การเสริมสร้างความมั่นคงและสังคมสันติสุข ยกระดับคุณภาพชีวิตและสวัสดิการสังคมอย่างทั่วถึง
 ยุทธศาสตร์การพัฒนาขององค์กรปกครองส่วนท้องถิ่นในเขตจังหวัดสตูลที่ 6 พัฒนาคุณภาพชีวิตประชาชนให้เกิดความยั่งยืน สังคมสงบสุข
 1. ยุทธศาสตร์พัฒนาคุณภาพชีวิตประชาชนให้เกิดความยั่งยืน สังคมสงบสุข

1.2 แผนงานสาธารณสุข

ที่	โครงการ	วัตถุประสงค์	เป้าหมาย (ผลผลิตของโครงการ)	งบประมาณ					ตัวชี้วัด (KPI)	ผลที่คาดว่าจะได้รับ	หน่วยงาน รับผิดชอบหลัก
				2561 (บาท)	2562 (บาท)	2563 (บาท)	2564 (บาท)	2565 (บาท)			
9	โครงการผลิตไฟฟ้าจากพลังงานแสงอาทิตย์แบบติดตั้งบนพื้นดิน	- เพื่อส่งเสริมการใช้พลังงานสะอาด - เพื่อให้มีศูนย์เรียนรู้พลังงานสะอาดในชุมชน	ติดตั้งระบบไฟฟ้าจากพลังงานแสงอาทิตย์ บริเวณตำบลวังงิ้ว อตบ.วังประจัน จำนวน 1 แห่ง	-	600,000	-	-	600,000	ระบบไฟฟ้าจากพลังงานแสงอาทิตย์แบบติดตั้งบนพื้นดิน จำนวน 1 แห่ง	- มีการใช้พลังงานสะอาด - มีศูนย์เรียนรู้พลังงานสะอาดในชุมชน	กองสาธารณสุขและสิ่งแวดล้อม
10	โครงการปรับปรุงภาวะโภชนาการและสุขภาพเด็กของสมเด็จพระขนิษฐาธิราชเจ้า กรมสมเด็จพระเทพรัตนราชสุดาฯ สยามบรมราชกุมารี	เพื่อสนับสนุนงบประมาณในการดำเนินงานตามโครงการดังกล่าว	สนับสนุนงบประมาณ ให้แก่คณะกรรมการหมู่บ้าน หมู่ที่ 1 เพื่อดำเนินโครงการดังกล่าว	6,300	6,300	-	-	-	มีการดำเนินการตามโครงการ	เด็กมีภาวะโภชนาการ และมีสุขภาพอนามัยที่ดีขึ้น มีคุณภาพชีวิตที่ดีขึ้น	กองสาธารณสุขและสิ่งแวดล้อม
11	โครงการตรวจสุขภาพเคลื่อนที่ สมเด็จพระเจ้าอยู่หัวมหาวชิราลงกรณ รัชกาลที่ 10	เพื่อสนับสนุนงบประมาณในการดำเนินงานตามโครงการดังกล่าว	สนับสนุนงบประมาณ ให้แก่คณะกรรมการหมู่บ้าน หมู่ที่ 1 เพื่อดำเนินโครงการดังกล่าว	6,600	6,600	-	-	-	มีการดำเนินการตามโครงการ	ประชาชนทราบถึงปัจจัยเสี่ยง และได้รับการประเมินความเสี่ยงด้านสุขภาพ	กองสาธารณสุขและสิ่งแวดล้อม

ยุทธศาสตร์จังหวัดสตูลที่ 4 การเสริมสร้างความมั่นคงและสังคมสันติสุข ยกระดับคุณภาพชีวิตและสวัสดิการสังคมอย่างทั่วถึง
 ยุทธศาสตร์การพัฒนาขององค์กรปกครองส่วนท้องถิ่นในเขตจังหวัดสตูลที่ 6 พัฒนาคุณภาพชีวิตประชาชนให้เกิดความยั่งยืน สังคมสงบสุข

1. ยุทธศาสตร์พัฒนาคุณภาพชีวิตประชาชนให้เกิดความยั่งยืน สังคมสงบสุข

1.2 แผนงานสาธารณสุข

ที่	โครงการ	วัตถุประสงค์	เป้าหมาย (ผลผลิตของโครงการ)	งบประมาณ					ตัวชี้วัด (KPI)	ผลที่คาดว่าจะได้รับ	หน่วยงาน รับผิดชอบหลัก
				2561 (บาท)	2562 (บาท)	2563 (บาท)	2564 (บาท)	2565 (บาท)			
12	โครงการรณรงค์และ แก้ไขปัญหาชายเสพติด To be Number one (ศูนย์เพื่อนใจวัยรุ่นใน ชุมชน/หมู่บ้าน) บุคลากรหมอมหญิงอุบล รัตนราชกัญญากิติ วัฒนาพรณวดี	เพื่อสนับสนุน งบประมาณในการ ดำเนินกิจกรรม To be Number one	สนับสนุนงบประมาณ ให้เกิดคณะกรรมการ หมู่บ้าน หมู่ที่ 1 เพื่อดำเนินโครงการ ดังกล่าว	7,100	7,100	-	-	-	มีการดำเนินการ ตามโครงการ	เด็กเด็ยวชน ได้ทำกิจกรรมที่ดี และมีประโยชน์ ต่อตนเองและสังคม	กอง สาธารณสุข และสิ่งแวดล้อม
13	โครงการปรับปรุงภาวะ โภชนาการและสุขภาพ เด็กของสมเด็จพระเจษ นุวัชรวิภาฯ กรมสมเด็จพระ เทพรัตนราชสุดาฯ สยามบรมราชกุมารี	เพื่อสนับสนุน งบประมาณในการ ดำเนินงานตาม โครงการดังกล่าว	สนับสนุนงบประมาณ ให้เกิดคณะกรรมการ หมู่บ้าน หมู่ที่ 2 เพื่อดำเนินโครงการ จำนวน 1 ครั้ง/ปี	7,000	7,000	-	-	-	มีการดำเนินการ ตามโครงการ	ประชาชนทราบถึง ปัจจัยเสี่ยง และ ได้รับการประเมิน ความเสี่ยงด้าน สุขภาพ	กอง สาธารณสุข และสิ่งแวดล้อม

ยุทธศาสตร์จังหวัดสตูลที่ 4 การเสริมสร้างควมมั่นคงและสังคมต้นตึช ยกระดับคุณภาพชีวิตและสวัสดิการสังคมอย่างทั่วถึง
ยุทธศาสตร์การพัฒนาขององค์กรปกครองส่วนท้องถิ่นในเขตจังหวัดสตูลที่ 6 พัฒนาคูณภาพชีวิตประชาชนให้เกิดความยั่งยืน สังคมสงบสุข

1. ยุทธศาสตร์ พัฒนาคูณภาพชีวิตประชาชนให้เกิดความยั่งยืน สังคมสงบสุข
1.2 แผนงานสาธารณสุข

ที่	โครงการ	วัตถุประสงค์	เป้าหมาย (ผลผลิตของโครงการ)	งบประมาณ					ตัวชี้วัด (KPI)	ผลที่คาดว่าจะได้รับ	หน่วยงาน รับผิดชอบหลัก
				2561 (บาท)	2562 (บาท)	2563 (บาท)	2564 (บาท)	2565 (บาท)			
14	โครงการตรวจสุขภาพเคลื่อนที่ สมเด็จพระเจ้าอยู่หัวมหาวชิราลงกรณ ๖๐ พรรษา เติบูนบุญ เฉลิมพระเกียรติ	เพื่อสนับสนุนงบประมาณในการดำเนินงานตามโครงการดังกล่าว	สนับสนุนงบประมาณให้แก่คณะกรรมการหมู่บ้าน หมู่ที่ 2 เพื่อดำเนินโครงการดังกล่าว	6,000	6,000	-	-	-	มีการดำเนินการตามโครงการ	ประชาชนทราบถึงปัจจัยเสี่ยง และได้รับการประเมินความเสี่ยงด้านสุขภาพ	กองสาธารณสุขและสิ่งแวดล้อม
15	โครงการรณรงค์และแก้ไขปัญหาสุขภาพจิต To be Number one (ศูนย์เพื่อนใจช่วยกันในชุมชน/หมู่บ้าน) บุคลากรหม่อมหญิงอุบลรัตนราชกัญญาสิริวัฒนาพรรณวดี	เพื่อสนับสนุนงบประมาณในการดำเนินกิจกรรม To be Number one	สนับสนุนงบประมาณให้แก่คณะกรรมการหมู่บ้าน หมู่ที่ 2 เพื่อดำเนินโครงการ จำนวน 1 ครั้ง/ปี	7,000	7,000	-	-	-	มีการดำเนินการตามโครงการ	เด็กและเยาวชนได้ทำกิจกรรมที่ดี และมีประโยชน์ต่อตนเองและสังคม	กองสาธารณสุขและสิ่งแวดล้อม

ยุทธศาสตร์จังหวัดที่ 4 การเสริมสร้างความมั่นคงและสังคมต้นตึก สุขระดับคุณภาพชีวิตและสวัสดิการสังคมอย่างทั่วถึง
ยุทธศาสตร์การพัฒนาขององค์กรปกครองส่วนท้องถิ่นในเขตจังหวัดสตูลที่ 6 พัฒนาคุณภาพชีวิตประชาชนให้เกิดความยั่งยืน สังคมสงบสุข

1. ยุทธศาสตร์ พัฒนาคุณภาพชีวิตประชาชนให้เกิดความยั่งยืน สังคมสงบสุข

1.2 แผนงานสาธารณสุข

ที่	โครงการ	วัตถุประสงค์	เป้าหมาย (ผลผลิตของโครงการ)	งบประมาณ					ตัวชี้วัด (KPI)	ผลที่คาดว่าจะได้รับ	หน่วยงาน รับผิดชอบหลัก
				2561 (บาท)	2562 (บาท)	2563 (บาท)	2564 (บาท)	2565 (บาท)			
16	โครงการรณรงค์และ แก้ไขปัญหาเสพยาเสพติด เยาวชนกลุ่มเสี่ยง บ้านวังประจัน	เพื่อสนับสนุน งบประมาณในการ ดำเนินงานตาม โครงการดังกล่าว	สนับสนุนงบประมาณ ให้เกิดคณะกรรมการ หมู่บ้าน หมู่ที่ 3 เพื่อดำเนินโครงการ ดังกล่าว	5,150	5,150	-	-	-	มีการดำเนินการ ตามโครงการ	ประชาชนมีสุขภาพ ดี ห่างไกลยาเสพติด	กอง สาธารณสุข และสิ่งแวดล้อม
17	โครงการด้านภัยมะเร็ง เต้านม บ้านวังประจัน	เพื่อส่งเสริมให้สตรี ไทยมีพฤติกรรม การตรวจเต้านม ด้วยตนเองที่ถูกต้อง และสม่ำเสมอ	สนับสนุนงบประมาณ ให้เกิดคณะกรรมการ หมู่บ้าน หมู่ที่ 3 เพื่อดำเนินโครงการ ดังกล่าว	5,150	5,150	-	-	-	มีการดำเนินการ ตามโครงการ	กลุ่มสตรีมีความรู้ เกี่ยวกับโรคมะเร็ง เต้านมและสามารถ ตรวจมะเร็งเต้านม ด้วยตนเองได้	กอง สาธารณสุข และสิ่งแวดล้อม
18	โครงการควบคุมโรค ขาดสารไอโอดีน	เพื่อสนับสนุน งบประมาณในการ ดำเนินงานตาม โครงการดังกล่าว	สนับสนุนงบประมาณ ให้เกิดคณะกรรมการ หมู่บ้าน หมู่ที่ 3 เพื่อดำเนินโครงการ	9,700	9,700	-	-	-	มีการดำเนินการ ตามโครงการ	ประชาชนมีสุขภาพ ดี ห่างไกลโรค	กอง สาธารณสุข และสิ่งแวดล้อม

ยุทธศาสตร์จังหวัดสตูลที่ 4 การเสริมสร้างความมั่นคงและสังคมสันติสุข ยกระดับคุณภาพชีวิตและสวัสดิการสังคมอย่างทั่วถึง
ยุทธศาสตร์การพัฒนาขององค์กรปกครองส่วนท้องถิ่นในเขตจังหวัดสตูลที่ 6 พัฒนาคุณภาพชีวิตประชาชนให้เกิดความยั่งยืน สังคมสงบสุข

1. ยุทธศาสตร์พัฒนาคุณภาพชีวิตประชาชนให้เกิดความยั่งยืน สังคมสงบสุข
1.2 แผนงานสาธารณสุข

ที่	โครงการ	วัตถุประสงค์	เป้าหมาย (ผลผลิตของโครงการ)	งบประมาณ					ตัวชี้วัด (KPI)	ผลที่คาดว่าจะได้รับ	หน่วยงาน รับผิดชอบหลัก
				2561 (บาท)	2562 (บาท)	2563 (บาท)	2564 (บาท)	2565 (บาท)			
19	โครงการรณรงค์และ แก้ไขปัญหาสุขภาพจิต เยาวชนกลุ่มเสี่ยง บ้านวังประจันใต้	เพื่อสนับสนุน งบประมาณในการ ดำเนินงานตาม โครงการดังกล่าว	สนับสนุนงบประมาณ ให้เกิดคณะกรรมการ หมู่บ้าน หมู่ที่ 4 เพื่อดำเนินโครงการ ดังกล่าว	5,000	5,000	-	-	-	มีการดำเนินการ ตามโครงการ	ประชาชนมีสุขภาพ ดี ห่างไกลยาเสพติด	กอง สาธารณสุข และสิ่งแวดล้อม
20	โครงการต้านภัยมะเร็ง เต้านมในกลุ่มสตรี	เพื่อส่งเสริมให้สตรี ไทยมีพฤติกรรม การตรวจเต้านม ด้วยตนเองที่ถูกต้อง และสม่ำเสมอ	สนับสนุนงบประมาณ ให้เกิดคณะกรรมการ หมู่บ้าน หมู่ที่ 4 เพื่อดำเนินโครงการ ดังกล่าว	6,000	6,000	-	-	-	มีการดำเนินการ ตามโครงการ	กลุ่มสตรีมีความรู้ เกี่ยวกับโรคมะเร็ง เต้านมและสามารถ ตรวจมะเร็งเต้านม ด้วยตนเองได้	กอง สาธารณสุข และสิ่งแวดล้อม
21	โครงการควบคุมโรค ขาดสารไอโอดีน	เพื่อสนับสนุน งบประมาณในการ ดำเนินงานตาม โครงการดังกล่าว	สนับสนุนงบประมาณ ให้เกิดคณะกรรมการ หมู่บ้าน หมู่ที่ 4 เพื่อดำเนินโครงการ	9,000	9,000	-	-	-	มีการดำเนินการ ตามโครงการ	ประชาชนมีสุขภาพ ดี ห่างไกลโรค	กอง สาธารณสุข และสิ่งแวดล้อม

ยุทธศาสตร์จังหวัดสตูลที่ 4 การเสริมสร้างความมั่นคงและสังคมสันติสุข ยกระดับคุณภาพชีวิตและสวัสดิการสังคมอย่างทั่วถึง
ยุทธศาสตร์การพัฒนาขององค์กรปกครองส่วนท้องถิ่นในเขตจังหวัดสตูลที่ 6 พัฒนาคุณภาพชีวิตประชาชนให้เกิดความยั่งยืน สังคมสงบสุข

1. ยุทธศาสตร์พัฒนาคุณภาพชีวิตประชาชนให้เกิดความยั่งยืน สังคมสงบสุข
1.2 แผนงานสาธารณสุข

ที่	โครงการ	วัตถุประสงค์	เป้าหมาย (ผลผลิตของโครงการ)	งบประมาณ					ตัวชี้วัด (KPI)	ผลที่คาดว่าจะได้รับ	หน่วยงาน รับผิดชอบหลัก	
				2561 (บาท)	2562 (บาท)	2563 (บาท)	2564 (บาท)	2565 (บาท)				
22	อุดหนุนโครงการพระราชดำริ ด้านสาธารณสุข (หมู่ที่ 1)	เพื่อจัดทำโครงการ ตามพระราชดำริ ด้านสาธารณสุข	อุดหนุนงบประมาณให้แก่ คณะกรรมการหมู่บ้าน หมู่ที่ 1 เพื่อดำเนินโครงการพระราชดำริด้าน สาธารณสุขจำนวนไม่น้อยกว่า 3 โครงการ	-	-	20,000	20,000	20,000	ดำเนินการตาม โครงการไม่น้อย กว่า 3 โครงการ	ประชาชน มีสุขภาพดี ห่างไกลโรค	กอง สาธารณสุข และสิ่งแวดล้อม	
23	อุดหนุนโครงการพระราชดำริ ด้านสาธารณสุข (หมู่ที่ 2)	เพื่อจัดทำโครงการ ตามพระราชดำริ ด้านสาธารณสุข	อุดหนุนงบประมาณให้แก่ คณะกรรมการหมู่บ้าน หมู่ที่ 1 เพื่อดำเนินโครงการพระราชดำริด้าน สาธารณสุข จำนวนไม่น้อยกว่า 3 โครงการ	-	-	20,000	20,000	20,000	ดำเนินการตาม โครงการไม่น้อย กว่า 3 โครงการ	ประชาชน มีสุขภาพดี ห่างไกลโรค	กอง สาธารณสุข และสิ่งแวดล้อม	
24	อุดหนุนโครงการพระราชดำริ ด้านสาธารณสุข (หมู่ที่ 3)	เพื่อจัดทำโครงการ ตามพระราชดำริ ด้านสาธารณสุข	อุดหนุนงบประมาณให้แก่ คณะกรรมการหมู่บ้าน หมู่ที่ 1 เพื่อดำเนินโครงการพระราชดำริด้าน สาธารณสุข จำนวนไม่น้อยกว่า 3 โครงการ	-	-	20,000	20,000	20,000	ดำเนินการตาม โครงการไม่น้อย กว่า 3 โครงการ	ประชาชน มีสุขภาพดี ห่างไกลโรค	กอง สาธารณสุข และสิ่งแวดล้อม	
25	อุดหนุนโครงการพระราชดำริ ด้านสาธารณสุข (หมู่ที่ 4)	เพื่อจัดทำโครงการ ตามพระราชดำริ ด้านสาธารณสุข	อุดหนุนงบประมาณให้แก่ คณะกรรมการหมู่บ้าน หมู่ที่ 1 เพื่อดำเนินโครงการพระราชดำริด้าน สาธารณสุข จำนวนไม่น้อยกว่า 3 โครงการ	-	-	20,000	20,000	20,000	ดำเนินการตาม โครงการไม่น้อย กว่า 3 โครงการ	ประชาชน มีสุขภาพดี ห่างไกลโรค	กอง สาธารณสุข และสิ่งแวดล้อม	
รวมแผนงานสาธารณสุข 19/20/11/11/12				รวม 5 ปี	75	โครงการ	407,000	1,077,000	377,000	377,000	977,000	

ยุทธศาสตร์จังหวัดสตูลที่ 4 การเสริมสร้างความเป็นอยู่ที่ดีและสังคมที่ก้าวหน้า ยุทธศาสตร์จังหวัดและสวัสดิการสังคมอย่างทั่วถึง

ยุทธศาสตร์การพัฒนาขององค์กรท้องถิ่นในเขตจังหวัดสตูลที่ 6 พัฒนาคุณภาพชีวิตประชาชนให้เกิดความยั่งยืน สังคมสงบสุข

1. ยุทธศาสตร์พัฒนาคุณภาพชีวิตประชาชนให้เกิดความยั่งยืน สังคมสงบสุข

1.3 แผนงานสังคมสงเคราะห์

ที่	โครงการ	วัตถุประสงค์	เป้าหมาย (ผลผลิตของโครงการ)	งบประมาณ					ตัวชี้วัด (KPI)	ผลที่คาดว่าจะได้รับ	หน่วยงาน รับผิดชอบหลัก
				2561 (บาท)	2562 (บาท)	2563 (บาท)	2564 (บาท)	2565 (บาท)			
1	โครงการจัดตั้งอำนวยการ ความสะอาดสำหรับ ผู้พิการ/ผู้สูงอายุ	เพื่อเพิ่มความ สะดวกให้กับผู้ พิการและผู้สูง อายุในตำบลวัง ประจัน	จัดตั้งอำนวยการ สะดวกสำหรับ ผู้พิการและผู้สูง อายุที่ 1-4 ตำบลวังประจัน	100,000 (บาท)	100,000 (บาท)	- (บาท)	- (บาท)	2565 (บาท)	ร้อยละ 85 ของผู้สูงอายุผู้พิการ ที่ได้รับการดูแล ให้มีคุณภาพชีวิต ที่ดีขึ้น	ผู้พิการ/ผู้สูงอายุ มีกำลังใจในการ ดำเนินชีวิต มากขึ้น	กองสวัสดิการ สังคม
2	โครงการส่งเสริมและ สนับสนุนกองทุน สวัสดิการชุมชน	เพื่อส่งเสริมและ สนับสนุนกองทุน สวัสดิการชุมชน	ส่งเสริมและสนับสนุน กองทุนสวัสดิการ ชุมชน ตำบลวังประจัน จำนวน 1 กองทุน	50,000 (บาท)	50,000 (บาท)	- (บาท)	50,000 (บาท)	50,000 (บาท)	ร้อยละ 85 ของกองทุน มีการปฏิบัติงานที่มี ประสิทธิภาพมากขึ้น ประชาชนมีคุณภาพ ชีวิตที่ดีขึ้น	ประชาชนมี คุณภาพชีวิตที่ดี ขึ้น มีความสุข ในการใช้ ชีวิตในสังคม	กองสวัสดิการ สังคม
3	โครงการส่งเสริมให้ ความรู้ด้านสวัสดิการ ชุมชน	เพื่อให้ประชาชน มีความรู้ด้าน สวัสดิการ ชุมชน	จัดโครงการส่งเสริมให้ ความรู้ด้านสวัสดิการ ชุมชนแก่ประชาชน จำนวน 60 คน	10,000 (บาท)	10,000 (บาท)	- (บาท)	- (บาท)	- (บาท)	ร้อยละ 85 ของประชาชนมีความรู้ เรื่องสวัสดิการชุมชน มากขึ้น	ประชาชนมี ความรู้เรื่อง สวัสดิการชุมชน มากขึ้น	กองสวัสดิการ สังคม

ยุทธศาสตร์จังหวัดสตูลที่ 4 การเสริมสร้างความมั่นคงและสังคมสันติสุข ยกระดับคุณภาพชีวิตและสวัสดิการสังคมอย่างทั่วถึง
ยุทธศาสตร์การพัฒนาขององค์กรปกครองส่วนท้องถิ่นในเขตจังหวัดสตูลที่ 6 พัฒนาคุณภาพชีวิตประชาชนให้เกิดความยั่งยืน สังคมสงบสุข

1. ยุทธศาสตร์พัฒนาคุณภาพชีวิตประชาชนให้เกิดความยั่งยืน สังคมสงบสุข

1.3 แผนงานสังคมสงเคราะห์

ที่	โครงการ	วัตถุประสงค์	เป้าหมาย (ผลผลิตของโครงการ)	งบประมาณ					ตัวชี้วัด (KPI)	ผลที่คาดว่าจะได้รับ	หน่วยงาน รับผิดชอบหลัก
				2561 (บาท)	2562 (บาท)	2563 (บาท)	2564 (บาท)	2565 (บาท)			
4	โครงการเยี่ยมบ้าน แต่เมืองผู้สูงอายุ	เพื่อส่งเสริม สุขภาพและให้ กำลังใจผู้สูงอายุ ในตำบลวัง ประจัน	เยี่ยมบ้านผู้สูงอายุ หมู่ที่ 1-4 ต.วังประจัน จำนวน 10 คน	1,000	1,000	-	-	-	ร้อยละ 85 ของ ผู้สูงอายุ ที่ได้รับการดูแล ให้มีคุณภาพชีวิต ที่ดีขึ้น	ผู้สูงอายุ มีคุณภาพชีวิต ที่ดีขึ้น	กองสวัสดิการ สังคม
5	โครงการเยี่ยมบ้าน แต่เมืองผู้พิการและ ผู้ด้อยโอกาส	เพื่อส่งเสริม สุขภาพและให้ กำลังใจผู้พิการ และผู้ด้อยโอกาส ใน ต.วังประจัน	เยี่ยมบ้านผู้พิการ/ ผู้ด้อยโอกาส หมู่ที่ 1-4 ต.วังประจัน จำนวน 20 คน	1,000	1,000	-	-	-	ร้อยละ 85 ของ ผู้พิการ/ผู้ด้อย โอกาสได้รับการดูแล ให้มีคุณภาพชีวิต ที่ดีขึ้น	ผู้พิการ/ ผู้ด้อยโอกาส มีคุณภาพชีวิต ที่ดีขึ้น	กองสวัสดิการ สังคม
6	โครงการสัมมนาสิทธิ ประโยชน์ และกฎ หมายคนพิการ	เพื่อให้ผู้พิการมี ความรู้เรื่องสิทธิ ประโยชน์และ กฎหมายคนพิการ	ผู้พิการและผู้ดูแล หมู่ที่ 1-4 ต.วังประจัน จำนวน 50 คน	20,000	20,000	-	-	-	ร้อยละ 85 ผู้พิการมีความรู้เกี่ยว กับสิทธิประโยชน์และ กฎหมายมากขึ้น	ผู้พิการมีความรู้ เกี่ยวกับสิทธิ ประโยชน์และ กฎหมายมากขึ้น	กองสวัสดิการ สังคม

ยุทธศาสตร์จังหวัดสตูลที่ 4 การเสริมสร้างความมั่นคงและสังคมสันติสุข ยกระดับคุณภาพชีวิตและสวัสดิการสังคมอย่างทั่วถึง
 ยุทธศาสตร์การพัฒนาขององค์กรปกครองส่วนท้องถิ่นในเขตจังหวัดสตูลที่ 6 พัฒนาคุณภาพชีวิตประชาชนให้เกิดความยั่งยืน สังคมสงบสุข
 1. ยุทธศาสตร์พัฒนาคุณภาพชีวิตประชาชนให้เกิดความยั่งยืน สังคมสงบสุข

1.3 แผนงานสังคมสงเคราะห์

ที่	โครงการ	วัตถุประสงค์	เป้าหมาย (ผลผลิตของโครงการ)	งบประมาณ					ตัวชี้วัด (KPI)	ผลที่คาดว่าจะได้รับ	หน่วยงาน รับผิดชอบหลัก
				2561 (บาท)	2562 (บาท)	2563 (บาท)	2564 (บาท)	2565 (บาท)			
7	โครงการสงเคราะห์ผู้สูงอายุ ใต้ใจผู้ด้อยโอกาส	เพื่อสร้างกำลังใจในการดำเนินชีวิตและยกระดับคุณภาพชีวิตให้กับผู้สูงอายุผู้ด้อยโอกาส	ผู้สูงอายุผู้ด้อยโอกาส หมู่ที่ 1-4 ต.วังประจัน จำนวน 40 คน	20,000	20,000	-	-	-	ร้อยละ 80 ของผู้สูงอายุผู้ด้อยโอกาสมีคุณภาพชีวิตที่ดีขึ้น	ผู้สูงอายุผู้ด้อยโอกาส มีขวัญกำลังใจและมีคุณภาพชีวิตที่ดีขึ้น	กองสวัสดิการสังคม
8	โครงการส่งเสริมให้ความรู้เกี่ยวกับสิทธิและหน้าที่เด็กและเยาวชน	เพื่อส่งเสริมให้เด็กเยาวชนมีความรู้ความเข้าใจในบทบาทตนเองมากขึ้น	เด็กและเยาวชน หมู่ที่ 1-4 ต.วังประจัน จำนวน 40 คน	20,000	20,000	-	10,000	10,000	ร้อยละ 80 ของเด็กและเยาวชนสามารถพึ่งพาตัวเองได้	องค์กรเด็กและเยาวชนเยาวชนสามารถสร้างเครือข่ายการทำงานได้และเข้าใจบทบาทของตัวเอง	กองสวัสดิการสังคม
9	โครงการเพิ่มประสิทธิภาพการบริการประชาชนด้านสวัสดิการสังคม	เพื่อให้บริการนอกสถานที่แก่ประชาชน	ประชาชนในตำบลวังประจัน หมู่ที่ 1-4 จำนวน 4 หมู่บ้าน	5,000	5,000	-	5,000	5,000	ร้อยละ 80 ของประชาชนมีคุณภาพชีวิตที่ดีขึ้น	ประชาชนได้รับบริการที่ดี สะดวก รวดเร็ว และถูกต้อง	กองสวัสดิการสังคม

ยุทธศาสตร์จังหวัดสตูลที่ 4 การเสริมสร้างควมมั่นคงและสังคมต้นตูลช ยกระดับคุณภาพชีวิตและสวัสดิการสังคมอย่างทั่วถึง
ยุทธศาสตร์การพัฒนาองค์กรปกครองส่วนท้องถิ่นบนตลจังหวัดสตูลที่ 6 พัฒนาคูณภาพชีวิตประชาชนให้เกิดความยั่งยืน สังคมสงบสุข
1. ยุทธศาสตร์พัฒนาคูณภาพชีวิตประชาชนให้เกิดความยั่งยืน สังคมสงบสุข
1.3 แผนงานสังคมสงเคราะห์

ที่	โครงการ	วัตถุประสงค์	เป้าหมาย (ผลผลิตของโครงการ)	งบประมาณ					ตัวชี้วัด (KPI)	ผลที่คาดว่าจะได้รับ	หน่วยงาน รับผิดชอบหลัก
				2561 (บาท)	2562 (บาท)	2563 (บาท)	2564 (บาท)	2565 (บาท)			
10	โครงการอบรมสิทธิ สวัสดิการ แก่คน พิการ ผู้ดูแลคนพิการ	เพื่อให้ผู้พิการ และ ผู้ดูแลคนพิการ มี ความรู้เรื่องสิทธิ ประโยชน์และ กฎหมายคนพิการ	ผู้พิการ/ผู้ดูแลคนพิการ หมู่ที่ 1-4 ต.วังประจัน จำนวน 60 คน	-	12,000	12,000	12,000	12,000	ร้อยละ 80 ผู้พิการ/ผู้ดูแล มีความรู้เกี่ยวกับสิทธิ ประโยชน์ และกฎหมายมากขึ้น	ผู้พิการ/ผู้ดูแล มีความรู้เกี่ยวกับสิทธิ ประโยชน์ และกฎหมายมากขึ้น	กองสวัสดิการ สังคม
11	โครงการปันรัก ปันน้ำใจ ห่วงใย ผู้พิการ ผู้ด้อยโอกาส ทางสังคมและ ครอบครัว	เพื่อสร้างกำลังใจ ในการดำเนินชีวิต และยกระดับคุณ ภาพชีวิตให้กับ ผู้พิการ และผู้ด้อย โอกาสทางสังคม	ผู้พิการ/ผู้ด้อยโอกาส หมู่ที่ 1-4 ต.วังประจัน จำนวน 40 คน	-	10,000	10,000	10,000	10,000	ร้อยละ 80 ผู้พิการ/ผู้ด้อยโอกาส มีคุณภาพชีวิตที่ดีขึ้น	ผู้พิการ/ผู้ด้อยโอกาส มีคุณภาพชีวิตที่ดีขึ้น	กองสวัสดิการ สังคม
12	โครงการเงินอุดหนุน เพื่อการเลี้ยงดูเด็กแรก เกิด	เพื่อรองรับการจัด สวัสดิการเด็กแรก เกิด ตามคุณสมบัติ	เด็กแรกเกิดที่ได้อัน ทะเบียนเป็นไป ตามคุณสมบัติ	-	100,000	100,000	100,000	100,000	จ่ายเบี้ย ตามคุณสมบัติ ครบหลักเกณฑ์	เด็กแรกเกิด ตามคุณสมบัติ ได้รับสวัสดิการสิทธิ	กองสวัสดิการ สังคม
รวม แผนงานสังคมสงเคราะห์ 9 / 9 / 3 / 6 / 6				227,000	227,000	122,000	237,000	237,000			

ยุทธศาสตร์จังหวัดสตูลที่ 4 การเสริมสร้างความมั่นคงและสังคมสันติสุข ยกระดับคุณภาพชีวิตและสวัสดิการสังคมอย่างทั่วถึง
ยุทธศาสตร์การพัฒนาขององค์กรปกครองส่วนท้องถิ่นในเขตจังหวัดสตูลที่ 6 พัฒนาคุณภาพชีวิตประชาชนให้เกิดความยั่งยืน สังคมสงบสุข

1. ยุทธศาสตร์พัฒนาคุณภาพชีวิตประชาชนให้เกิดความยั่งยืน สังคมสงบสุข

1.4 แผนงานการศึกษา วัฒนธรรม และนันทนาการ

ที่	โครงการ	วัตถุประสงค์	เป้าหมาย (ผลผลิตของโครงการ)	งบประมาณ					ตัวชี้วัด (KPI)	ผลที่คาดว่าจะได้รับ	หน่วยงาน รับผิดชอบหลัก
				2561 (บาท)	2562 (บาท)	2563 (บาท)	2564 (บาท)	2565 (บาท)			
1	โครงการแข่งขันกีฬา ด้านยาเสพติด	เพื่อส่งเสริมให้ เยาวชน/ ประชาชน ใช้เวลาว่างให้เกิด ประโยชน์	เพื่อจ่ายเป็นค่าใช้จ่าย ตามโครงการแข่งขัน กีฬาด้านยาเสพติด ประจำปี จำนวน 1 ครั้ง/ปี	250,000	250,000	250,000	250,000	250,000	ร้อยละ 80 ของชุมชนปลอดจาก ยาเสพติดเพิ่มขึ้น	เยาวชน/ประชา ชน รู้จักใช้เวลา ว่างให้เป็นประ โยชน์และห่าง ไกลยาเสพติด	กอง การศึกษา ศาสนา และ วัฒนธรรม
2	โครงการส่งเสริมและ สนับสนุนการแข่งขัน กีฬา	เพื่อส่งเสริมให้ เด็กเยาวชนและ ประชาชนได้ออก กำลังกายและ เสริมสร้างควม สามัคคี	ส่งเสริมและสนับสนุน การแข่งขันกีฬา ทุกกลุ่ม อายุ/ทุกประเภท แก่เด็ก เยาวชน จนท.อบต.วังประจัน และประชาชนทั่วไป ในพื้นที่ตำบลวังประจัน จำนวน 4 หมู่บ้าน	150,000	150,000	150,000	150,000	150,000	ร้อยละ 85 ของผู้เข้าร่วมโครงการ มีสุขภาพพลานามัยที่ดี ขึ้น และรู้จัก ออกกำลังกายมากขึ้น	เด็ก/เยาวชน/จนท. อบต.วังประจัน/และ ประชาชน ได้ออกกำลังกาย มากขึ้น ตลอดจน มีสุขภาพพลานามัย ที่สมบูรณ์ และรู้จัก ใช้เวลาว่างให้เกิด ประโยชน์	กอง การศึกษา ศาสนา และ วัฒนธรรม

ยุทธศาสตร์จังหวัดสตูลที่ 4 การเสริมสร้างควมมั่นคงและสังคมต้นตูดุช ยกระดับคุณภาพชีวิตและสวัสดิการสังคมอย่างทั่วถึง
ยุทธศาสตร์การพัฒนาขององค์กรปกครองส่วนท้องถิ่นเป็นเขตจังหวัดสตูลที่ 6 พัฒนาคุณภาพชีวิตประชาชนให้เกิดความยั่งยืน สังคมสงบสุข

1. ยุทธศาสตร์พัฒนาคุณภาพชีวิตประชาชนให้เกิดความยั่งยืน สังคมสงบสุข

1.4 แผนงานการศึกษา วัฒนธรรม และนันทนาการ

ที่	โครงการ	วัตถุประสงค์	เป้าหมาย (ผลผลิตของโครงการ)	งบประมาณ					ตัวชี้วัด (KPI)	ผลที่คาดว่าจะได้รับ	หน่วยงาน รับผิดชอบหลัก
				2561 (บาท)	2562 (บาท)	2563 (บาท)	2564 (บาท)	2565 (บาท)			
3	โครงการพัฒนาทักษะด้านกีฬา	เพื่อฝึกฝนพัฒนาทักษะด้านกีฬาแก่เด็ก เยาวชน และประชาชน	ฝึกฝนพัฒนาทักษะด้านกีฬาแก่เด็ก เยาวชน และประชาชน จำนวน 80 คน	5,000	5,000	-	-	5,000	ร้อยละ 85 ของเด็ก เยาวชน ประชาชน ได้รับ การพัฒนาทักษะด้านกีฬาเพิ่มมากขึ้น	กอง การศึกษา ศาสนา และ วัฒนธรรม	
4	โครงการจัดซื้อวัสดุ และอุปกรณ์กีฬา	เพื่อส่งเสริมให้เด็กเยาวชนและประชาชนได้ออกกำลังกายเสริมสร้าง ความสามัคคี	จัดซื้อวัสดุและ อุปกรณ์กีฬา ให้หมู่บ้าน หมู่ที่ 1-4 จำนวน 4 หมู่บ้าน	40,000	40,000	40,000	40,000	40,000	ประชาชนมี สุขภาพร่างกายที่ แข็งแรง สมบูรณ์เพิ่มขึ้น	กอง การศึกษา ศาสนา และ วัฒนธรรม	
5	โครงการก่อสร้าง สนามกีฬาของ ตำบล	เพื่อก่อสร้าง สนามกีฬาที่ได้ มาตรฐาน ในระดับตำบล	ก่อสร้างสนามกีฬา แบบครบวงจร ได้แก่ -สนามกีฬาหญ้าเทียม -สนามกีฬาฟุตบอล -สนามกีฬาอเนกประสงค์ ฯลฯ (รายละเอียดตามแบบแปลน ที่กำหนด) จำนวน 1 แห่ง	4,000,000	4,000,000	4,000,000	4,000,000	4,000,000	มีสนามกีฬาที่ได้ มาตรฐาน ในการ แข่งขันกีฬา ในระดับตำบล	อบต.วังประจัน (กองช่าง), อบจ.สตูล, หน่วยงานอื่น	

ยุทธศาสตร์จังหวัดสตูลที่ 4 การเสริมสร้างควมมั่นคงและสังคมต้นตูดช ยกระดับคุณภาพชีวิตและสวัสดิการสังคมอย่างทั่วถึง
ยุทธศาสตร์การพัฒนาองค์กรปกครองส่วนท้องถิ่นในเขตจังหวัดสตูลที่ 6 พัฒนาคูณภาพชีวิตประชาชนให้เกิดความยั่งยืน สังคมสงบสุข

1. ยุทธศาสตร์ พัฒนาคูณภาพชีวิตประชาชนให้เกิดความยั่งยืน สังคมสงบสุข

1.4 แผนงานการศานา วัฒนธรรม และนันทนาการ

ที่	โครงการ	วัตถุประสงค์	เป้าหมาย (ผลผลิตของโครงการ)	งบประมาณ					ตัวชี้วัด (KPI)	ผลที่คาดว่าจะได้รับ	หน่วยงาน รับผิดชอบหลัก
				2561 (บาท)	2562 (บาท)	2563 (บาท)	2564 (บาท)	2565 (บาท)			
6	โครงการก่อสร้าง สนามกีฬาเบตอง พร้อมอุปกรณ์	เพื่อส่งเสริมให้เด็ก เยาวชนและประชา ชนได้ออกกั้ร่างกาย และเสริมสร้าง ความสามัคคี	ก่อสร้างสนามกีฬา เบตอง หมู่ที่ 1-4 จำนวน 4 แห่ง	40,000	40,000	-	-	40,000	สนามกีฬาเบตอง จำนวน 4 แห่ง	มีสนามกีฬาเบตอง ที่ได้มาตรฐาน ในระดับตำบล	กอง การศึกษา ศาสนา และ วัฒนธรรม, กองช่าง
7	โครงการปรับปรุง และต่อเติมลานกีฬา เอนกประสงค์ เป็น โรงยิม	เพื่อพัฒนาลานกีฬา เอนกประสงค์ ให้ ได้มาตรฐาน เหมาะ แก่การออกกำลังกาย ของประชา ชนในพื้นที่ ส่งเสริม การห่าง ไกลจากยาเสพติด	ปรับปรุงและต่อเติม ลานกีฬาเอนกประสงค์ เป็น โรงยิม (ทำการ ก่อสร้างหลังคา,ห้องน้ำ, ตลอดจนสิ่งอำนวยความสะดวก สะดวกครบครัน) (รายละเอียดตามแบบ แปลนที่ อบต.กำหนด) จำนวน 1 แห่ง	2,000,000	2,000,000	-	-	2,000,000	ลานกีฬา เอนกประสงค์ จำนวน 1 แห่ง	- มีลานกีฬาที่ได้มาตรฐาน เหมาะแก่การออกกำลังกาย กำลังกาย - เด็ก เยาวชน ประชา ชน รู้จักใช้เวลาว่างให้ เกิดประโยชน์ ห่างไกล จากยาเสพติดมากขึ้น	กอง การศึกษา ศาสนา และ วัฒนธรรม, กองช่าง, หน่วยงานอื่น
รวม แผนงานการศานาฯ 7/7/4/4/7 รวม 5 ปี 29 โครงการ				6,485,000	6,485,000	4,440,000	4,440,000	6,485,000			

ยุทธศาสตร์จังหวัดสตูลที่ 4 การเสริมสร้างควมมั่นคงและสังคมต้นตูลุง ยกระดับคุณภาพชีวิตและสวัสดิการสังคมอย่างทั่วถึง
 ยุทธศาสตร์การพัฒนาขององค์กรปกครองส่วนท้องถิ่นเขตจังหวัดสตูลที่ 6 พัฒนาคุณภาพชีวิตประชาชนให้เกิดความยั่งยืน สังคมสงบสุข
 1. ยุทธศาสตร์พัฒนาคุณภาพชีวิตประชาชนให้เกิดความยั่งยืน สังคมสงบสุข
 1.5 แผนงานสร้างเสริมสุขภาพชุมชน

ที่	โครงการ	วัตถุประสงค์	เป้าหมาย (ผลผลิตของโครงการ)	งบประมาณ					ตัวชี้วัด (KPI)	ผลที่คาดว่าจะได้รับ	หน่วยงาน รับผิดชอบหลัก
				2561 (บาท)	2562 (บาท)	2563 (บาท)	2564 (บาท)	2565 (บาท)			
1	โครงการจัดตั้งชมรมผู้พิการระดับตำบล	เพื่อเป็นเวทีแลกเปลี่ยนและเรียนรู้ร่วมกัน	จัดตั้งชมรมผู้พิการระดับตำบล จำนวน 1 แห่ง	10,000	10,000	-	-	-	จัดตั้งชมรมผู้พิการระดับตำบล จำนวน 1 แห่ง	ผู้พิการมีเวทีแลกเปลี่ยนเรียนรู้ร่วมกัน	กองสวัสดิการสังคม
2	โครงการให้ความรู้ผู้สูงอายุ	เพื่อพัฒนาและส่งเสริมศักยภาพผู้สูงอายุให้มีคุณภาพชีวิตที่ดีขึ้น	ส่งเสริมการจัดกิจกรรมสำหรับผู้สูงอายุ หมู่ที่ 1-4 ต.วังประจัน จำนวน 80 คน	20,000	20,000	-	15,000	15,000	ร้อยละ 85 ของผู้สูงอายุ มีคุณภาพชีวิตที่ดีขึ้น	ผู้สูงอายุ มีคุณภาพชีวิตที่ดีขึ้น และอยู่ในสังคมได้อย่างมีความสุข	กองสวัสดิการสังคม
3	โครงการให้ความรู้ผู้พิการและผู้ด้อยโอกาส	เพื่อพัฒนาและส่งเสริมศักยภาพผู้พิการ ผู้ด้อยโอกาสให้มีคุณภาพชีวิตที่ดีขึ้น	ส่งเสริมการจัดกิจกรรมสำหรับผู้พิการ ผู้ด้อยโอกาส หมู่ที่ 1-4 ต.วังประจัน จำนวน 80 คน	20,000	20,000	-	-	-	ร้อยละ 85 ของผู้พิการและผู้ด้อยโอกาส มีคุณภาพชีวิตที่ดีขึ้น	ผู้พิการ ผู้ด้อยโอกาส มีคุณภาพชีวิตที่ดีขึ้น และอยู่ในสังคมได้อย่างมีความสุข	กองสวัสดิการสังคม

ยุทธศาสตร์จังหวัดสุดท้ายที่ 4 การเสริมสร้างความมั่นคงและสังคมสันติสุข ยกกระดับคุณภาพชีวิตและสวัสดิการสังคมอย่างทั่วถึง
ยุทธศาสตร์การพัฒนาขององค์กรปกครองส่วนท้องถิ่นในเขตจังหวัดสุดท้ายที่ 6 พัฒนาคุณภาพชีวิตประชาชนให้เกิดความยั่งยืน สังคมสงบสุข

1. ยุทธศาสตร์ พัฒนาคุณภาพชีวิตประชาชนให้เกิดความยั่งยืน สังคมสงบสุข

1.5 แผนงานสร้างความเข้มแข็งของชุมชน

ที่	โครงการ	วัตถุประสงค์	เป้าหมาย (ผลผลิตของโครงการ)	งบประมาณ					ตัวชี้วัด (KPI)	ผลที่คาดว่าจะได้รับ	หน่วยงาน รับผิดชอบหลัก
				2561 (บาท)	2562 (บาท)	2563 (บาท)	2564 (บาท)	2565 (บาท)			
4	โครงการส่งเสริมสุขภาพผู้สูงอายุ	เพื่อส่งเสริมให้ผู้สูงอายุมีความรู้เกี่ยวกับ การดูแลสุขภาพ และการแก้ไขสุขภาพด้านสุขภาพ	ส่งเสริมการจัดกิจกรรมสำหรับผู้สูงอายุ หมู่ที่ 1-4 ต.วังประจัน จำนวน 40 คน	20,000	20,000	-	-	-	ร้อยละ 85 ของผู้สูงอายุ มีคุณภาพชีวิตที่ดีขึ้น	ผู้สูงอายุ มีคุณภาพชีวิตที่ดีขึ้น และอยู่ในสังคมได้อย่างมีความสุข	กองสวัสดิการสังคม
5	โครงการท่องเที่ยวหน้าซราสุใจ	เพื่อให้ผู้สูงอายุมีคุณภาพชีวิตที่ดี มีสุขภาพแข็งแรง อยู่อย่างพอเพียง	ส่งเสริมการจัดกิจกรรมสำหรับผู้สูงอายุ หมู่ที่ 1-4 ต.วังประจัน จำนวน 40 คน	25,000	25,000	-	-	-	ร้อยละ 85 ของผู้สูงอายุ มีคุณภาพชีวิตที่ดีขึ้น	ผู้สูงอายุ มีคุณภาพชีวิตที่ดีขึ้น สุขภาพแข็งแรง	กองสวัสดิการสังคม
6	โครงการพัฒนาคุณภาพชีวิตผู้สูงอายุ	เพื่อส่งเสริมและสนับสนุนให้ผู้สูงอายุมีคุณภาพชีวิตที่ดีขึ้น	ส่งเสริมการจัดกิจกรรมสำหรับผู้สูงอายุ หมู่ที่ 1-4 ต.วังประจัน จำนวน 180 คน	30,000	30,000	35,000	35,000	35,000	ร้อยละ 85 ของผู้สูงอายุ มีคุณภาพชีวิตที่ดีขึ้น	ผู้สูงอายุมีคุณภาพชีวิตที่ดีขึ้น และอยู่ในสังคมได้อย่างมีความสุข	กองสวัสดิการสังคม

ยุทธศาสตร์เชิงวัตถุประสงค์ที่ 4 การเสริมสร้างความมั่นคงและสังคมสันติสุข ยกระดับคุณภาพชีวิตและสวัสดิการสังคมอย่างทั่วถึง
ยุทธศาสตร์การพัฒนาขององค์กรปกครองส่วนท้องถิ่นในเขตจังหวัดสตูลที่ 6 พัฒนาคุณภาพชีวิตประชาชนให้เกิดความยั่งยืน สังคมสงบสุข

1. ยุทธศาสตร์พัฒนาคุณภาพชีวิตประชาชนให้เกิดความยั่งยืน สังคมสงบสุข

1.5 แผนงานสร้างความเข้มแข็งของชุมชน

ที่	โครงการ	วัตถุประสงค์	เป้าหมาย (ผลผลิตของโครงการ)	งบประมาณ					ตัวชี้วัด (KPI)	ผลที่คาดว่าจะได้รับ	หน่วยงาน รับผิดชอบหลัก
				2561 (บาท)	2562 (บาท)	2563 (บาท)	2564 (บาท)	2565 (บาท)			
7	โครงการพัฒนา ศักยภาพชมรม ผู้สูงอายุ	เพื่อส่งเสริมให้ สมาชิกชมรม มี กิจกรรมการรวม กลุ่ม ร่วมวางแผน การดำเนินงาน ของชมรม	ส่งเสริมและพัฒนา ชมรมผู้สูงอายุ จำนวน 1 แห่ง	20,000	20,000	10,000	10,000	10,000	ร้อยละ 85 ของผู้สูงอายุ มีคุณภาพชีวิตที่ดีขึ้น	ผู้สูงอายุมีคุณภาพ ชีวิตที่ดีขึ้น และอยู่ ในสังคมได้อย่างมี ความสุข	กองสวัสดิการ สังคม
8	โครงการพัฒนา ศักยภาพชมรม ผู้พิการ	เพื่อส่งเสริมให้ สมาชิกชมรม มี กิจกรรมการรวม กลุ่ม ร่วมวางแผน การดำเนินงาน ของชมรม	ส่งเสริมและพัฒนา ชมรมผู้พิการ จำนวน 1 แห่ง	12,000	-	-	-	-	ร้อยละ 85 ของผู้พิการ มีคุณภาพชีวิตที่ดีขึ้น	ผู้พิการมีคุณภาพ ชีวิตที่ดีขึ้น และอยู่ ในสังคมได้อย่างมี ความสุข	กองสวัสดิการ สังคม
9	อุดหนุนศูนย์พัฒนา ครอบครัวในชุมชน ตำบลวังประจัน	เพื่อสร้างความ เข้มแข็งของ ครอบครัว	ศูนย์พัฒนาครอบครัว ในชุมชน ต.วังประจัน จำนวน 1 แห่ง	20,000	20,000	20,000	20,000	20,000	ร้อยละ 85 ครอบครัวมีความ เข้มแข็งมากขึ้น	สมาชิกในครอบครัว มีความเข้าใจ ซึ่งกันและกัน มากขึ้น	กองสวัสดิการ สังคม

ยุทธศาสตร์จังหวัดสตูลที่ 4 การเสริมสร้างความมั่นคงและสังคมสันติสุข ยกระดับคุณภาพชีวิตและสวัสดิการสังคมอย่างทั่วถึง
 ยุทธศาสตร์การพัฒนาขององค์กรปกครองส่วนท้องถิ่นในเขตจังหวัดสตูลที่ 6 พัฒนาคุณภาพชีวิตประชาชนให้เกิดความยั่งยืน สังคมสงบสุข
 1. ยุทธศาสตร์พัฒนาคุณภาพชีวิตประชาชนให้เกิดความยั่งยืน สังคมสงบสุข
 1.5 แผนงานสร้างความเข้มแข็งของชุมชน

ที่	โครงการ	วัตถุประสงค์	เป้าหมาย (ผลผลิตของโครงการ)	งบประมาณ					ตัวชี้วัด (KPI)	ผลที่คาดว่าจะได้รับ	หน่วยงาน รับผิดชอบหลัก
				2561 (บาท)	2562 (บาท)	2563 (บาท)	2564 (บาท)	2565 (บาท)			
10	โครงการฝึกอบรมและทัศนศึกษาดูงานผู้สูงอายุ ผู้พิการ และพนักงานส่วนตำบล	เพื่อให้ผู้สูงอายุ/ผู้พิการ มีคุณภาพชีวิตที่ดีขึ้น และนำความรู้ที่ได้มาปรับใช้ในชีวิตประจำวัน	จัดโครงการฝึกอบรมและทัศนศึกษาดูงานนอกสถานที่แก่ผู้สูงอายุ/ผู้พิการ และพนักงานส่วนตำบล จำนวน 45 คน	100,000	-	-	-	-	ร้อยละ 85 ของผู้ผ่านการฝึกอบรมและทัศนศึกษาดูงาน มีคุณภาพชีวิตที่ดีขึ้น	ผู้สูงอายุ/ผู้พิการ มีคุณภาพชีวิตที่ดีขึ้น	กองสวัสดิการสังคม
11	โครงการพัฒนาสตรีและเสริมสร้างความเข้มแข็งของครอบครัว	เพื่อสร้างความเข้มแข็งของครอบครัว	จัดโครงการพัฒนาศักยภาพสตรีแก่กลุ่มเป้าหมาย จำนวน 80 คน	30,000	30,000	15,000	15,000	15,000	ร้อยละ 85 ของสตรีและครอบครัว มีความเข้มแข็งมากขึ้น	สมาชิกในครอบครัว มีความเข้าใจซึ่งกันและกันมากขึ้น	กองสวัสดิการสังคม
12	โครงการเสริมธุรกิจพอเพียง ชุมชนสร้างสุข	เพื่อให้ประชาชนในตำบล มีการดำเนินชีวิตแบบเศรษฐกิจพอเพียง	จัดโครงการ/กิจกรรมเกี่ยวกับเศรษฐกิจพอเพียงแก่ประชาชนหมู่ที่ 1-4 ต.วังประจัน จำนวน 45 คน	25,000	-	-	-	-	ร้อยละ 80 ชุมชนมีความเข้มแข็ง ใช้ชีวิตตามแบบเศรษฐกิจพอเพียงมากขึ้น	ประชาชนในตำบล นำแนวทางตามหลักเศรษฐกิจพอเพียงมาใช้ในการดำเนินชีวิตมากขึ้น	กองสวัสดิการสังคม

ยุทธศาสตร์จังหวัดสตูลที่ 4 การเสริมสร้างควมมั่นคงและสังคมสันติสุข ยกระดับคุณภาพชีวิตและสวัสดิการสังคมอย่างทั่วถึง
 ยุทธศาสตร์การพัฒนาขององค์กรปกครองส่วนท้องถิ่นในเขตจังหวัดสตูลที่ 6 พัฒนาคุณภาพชีวิตประชาชนให้เกิดความยั่งยืน สังคมสงบสุข
 1. ยุทธศาสตร์พัฒนาคุณภาพชีวิตประชาชนให้เกิดความยั่งยืน สังคมสงบสุข
 1.5 แผนงานสร้างความเข้มแข็งของชุมชน

ที่	โครงการ	วัตถุประสงค์	เป้าหมาย (ผลผลิตของโครงการ)	งบประมาณ				ตัวชี้วัด (KPI)	ผลที่คาดว่าจะได้รับ	หน่วยงาน รับผิดชอบหลัก	
				2561 (บาท)	2562 (บาท)	2563 (บาท)	2564 (บาท)				2565 (บาท)
13	โครงการปรับสภาพแวดล้อมที่อยู่อาศัยของผู้สูงอายุ/ผู้พิการ/ผู้ด้อยโอกาส	เพื่อให้ผู้สูงอายุ/ผู้พิการ/ผู้ด้อยโอกาส ได้มีที่อยู่อาศัยที่ถูกสุขลักษณะ	ปรับสภาพแวดล้อมที่อยู่อาศัยของผู้สูงอายุ/ผู้พิการ/ผู้ด้อยโอกาส หมู่ที่ 1-4 ต.วังประจัน จำนวน 5 คน	1,000	1,000	-	-	-	ร้อยละ 80 ของกลุ่มเป้าหมายดังกล่าวมีคุณภาพชีวิตที่ดีขึ้น	ผู้สูงอายุ/ผู้พิการ/ผู้ด้อยโอกาส มีคุณภาพกาย/ใจที่ดีขึ้น	กองสวัสดิการสังคม
14	โครงการส่งเสริมอาชีพผู้สูงอายุ	เพื่อส่งเสริมและสนับสนุนให้ผู้สูงอายุ ได้มีอาชีพเสริม และมีคุณภาพชีวิตที่ดีขึ้น	จัดโครงการส่งเสริมอาชีพแก่ผู้สูงอายุ หมู่ที่ 1-4 ต.วังประจัน จำนวน 50 คน	20,000	20,000	-	-	-	ร้อยละ 80 ของผู้ผ่านการส่งเสริมอาชีพ มีคุณภาพชีวิตที่ดีขึ้น	ผู้สูงอายุมีอาชีพเสริม และมีคุณภาพชีวิตที่ดีขึ้น	กองสวัสดิการสังคม
15	โครงการส่งเสริมอาชีพสำหรับประชาชนตำบลวังประจัน	เพื่อส่งเสริมให้ประชาชนมีอาชีพเสริม และมีคุณภาพชีวิตที่ดีขึ้น	จัดโครงการส่งเสริมอาชีพแก่ประชาชน หมู่ที่ 1-4 ต.วังประจัน จำนวน 20 คน	20,000	20,000	30,000	30,000	30,000	ร้อยละ 80 ประชาชนมีอาชีพเสริมและมีคุณภาพชีวิตที่ดีขึ้น	ประชาชน มีอาชีพเสริมและมีคุณภาพชีวิตที่ดีขึ้น	กองสวัสดิการสังคม

ยุทธศาสตร์จังหวัดสตูลที่ 4 การเสริมสร้างความมั่นคงและสังคมสันติสุข ยกระดับคุณภาพชีวิตและสวัสดิการสังคมอย่างทั่วถึง
 ยุทธศาสตร์การพัฒนาขององค์กรปกครองส่วนท้องถิ่นของจังหวัดสตูลที่ 6 พัฒนาคุณภาพชีวิตประชาชนให้เกิดความยั่งยืน สังคมสงบสุข
 1. ยุทธศาสตร์พัฒนาคุณภาพชีวิตประชาชนให้เกิดความยั่งยืน สังคมสงบสุข
 1.5 แผนงานสร้างความเข้มแข็งของชุมชน

ที่	โครงการ	วัตถุประสงค์	เป้าหมาย (ผลผลิตของโครงการ)	งบประมาณ				ตัวชี้วัด (KPI)	ผลที่คาดว่าจะได้รับ	หน่วยงาน รับผิดชอบหลัก	
				2561 (บาท)	2562 (บาท)	2563 (บาท)	2564 (บาท)				2565 (บาท)
16	โครงการส่งเสริมอาชีพผู้พิการ/ผู้ด้อยโอกาส	เพื่อส่งเสริมและสนับสนุนให้ประชาชนได้มีอาชีพเสริมและมีคุณภาพชีวิตที่ดีขึ้น	จัดโครงการส่งเสริมอาชีพแก่ผู้พิการ/ผู้ด้อยโอกาส หน้าที่ 1-4 ตำบลวงษ์จันทร์ จำนวน 20 คน	20,000	20,000	-	-	-	ร้อยละ 80 ของผู้ผ่านการส่งเสริมอาชีพ มีคุณภาพชีวิตที่ดีขึ้น	ผู้พิการ/ผู้ด้อยโอกาส มีอาชีพเสริมและมีคุณภาพชีวิตที่ดีขึ้น	กองสวัสดิการสังคม
17	โครงการสร้างอาชีพสร้างรายได้ อย่างพอเพียง	เพื่อสร้างอาชีพสร้างรายได้ให้ประชาชน ตามแนวเศรษฐกิจพอเพียง	จัดโครงการส่งเสริมอาชีพแก่ประชาชน หน้าที่ 1-4 ต.วังประจัน จำนวน 20 คน	20,000	20,000	-	-	-	ร้อยละ 80 ของผู้ผ่านการส่งเสริมอาชีพ มีคุณภาพชีวิตที่ดีขึ้น	ประชาชน มีอาชีพ มีรายได้ตามแนวเศรษฐกิจพอเพียง	กองสวัสดิการสังคม
18	โครงการเพิ่มบทบาทความเป็นผู้นำตำบลวังประจัน	เพื่อพัฒนาความเป็นผู้นำให้กับเด็กและเยาวชนใน ต.วังประจัน	เด็กและเยาวชน หน้าที่ 1-4 ต.วังประจัน จำนวน 30 คน	15,000	15,000	-	-	-	ร้อยละ 80 เด็กและเยาวชน มีความเป็นผู้นำมากขึ้น	เด็กและเยาวชน มีศักยภาพในการเป็นผู้นำและใช้ความรู้ให้เกิดประโยชน์	กองสวัสดิการสังคม

ยุทธศาสตร์จังหวัดสตูลที่ 4 การเสริมสร้างความมั่นคงและสังคมต้นตึซุข ยกระดับคุณภาพชีวิตและสวัสดิการสังคมอย่างทั่วถึง
 ยุทธศาสตร์การพัฒนาขององค์กรปกครองส่วนท้องถิ่นในเขตจังหวัดสตูลที่ 6 พัฒนาคุณภาพชีวิตประชาชนให้เกิดความยั่งยืน สังคมสงบสุข

1. ยุทธศาสตร์ พัฒนาคุณภาพชีวิตประชาชน ให้เกิดความยั่งยืน สังคมสงบสุข

1.5 แผนงานสร้างความเข้มแข็งของชุมชน

ที่	โครงการ	วัตถุประสงค์	เป้าหมาย (ผลผลิตของโครงการ)	งบประมาณ					ตัวชี้วัด (KPI)	ผลที่คาดว่าจะได้รับ	หน่วยงาน รับผิดชอบหลัก
				2561 (บาท)	2562 (บาท)	2563 (บาท)	2564 (บาท)	2565 (บาท)			
19	โครงการเพิ่มศักยภาพสตรี	เพื่อให้องค์กรสตรีมีส่วนร่วมในการจัดกิจกรรมและเพื่อสร้างบทบาทสตรีในสังคม	จัดโครงการเพิ่มศักยภาพให้แก่กลุ่มสตรีในตำบลวังประจัน จำนวน 100 คน	30,000	30,000	-	12,000	12,000	ร้อยละ 80 สตรีมีบทบาททางสังคมมากขึ้น	การปฏิบัติงานของกลุ่มสตรีมีประสิทธิภาพมากขึ้น	กองสวัสดิการสังคม
20	โครงการพัฒนาศักยภาพศูนย์พัฒนาครอบครัวในชุมชนตำบลวังประจัน	เพื่อพัฒนาศักยภาพของครอบครัวให้มีความเข้มแข็งมากขึ้น	จัดโครงการพัฒนาศักยภาพศูนย์พัฒนาครอบครัวแก่กลุ่มเป้าหมาย จำนวน 30 คน	20,000	20,000	-	-	-	ร้อยละ 80 ครอบครัวมีความเข้มแข็งมากขึ้น	สมาชิกในครอบครัวมีความเข้าใจซึ่งกันและกันมากขึ้น	กองสวัสดิการสังคม
21	โครงการพัฒนาสินค้าของที่ระลึก OTOP	เพื่อส่งเสริมอาชีพเยาวชน/ประชาชน ตามความถนัด	ค่าใช้จ่ายในการอบรมเยาวชน/ประชาชนในการฝึกพัฒนาอาชีพ สาขาต่าง ๆ จำนวน 4 หมู่บ้าน	10,000	10,000	-	-	10,000	ร้อยละ 80 เยาวชน/ประชาชนมีรายได้เพิ่ม มีอาชีพเสริม	เยาวชน/ประชาชนสามารถพัฒนาฝีมือและนำไปประกอบอาชีพได้	กองสวัสดิการสังคม
รวมแผนงานสร้างความเข้มแข็งฯ 21/21/5/7/8 รวม 5 ปี 62 โครงการ				488,000	488,000	120,000	137,000	147,000			

ยุทธศาสตร์จังหวัดสตูลที่ 4 การเสริมสร้างความมั่นคงและสังคมสันติสุข ยกระดับคุณภาพชีวิตและสวัสดิการสังคมอย่างทั่วถึง
 ยุทธศาสตร์การพัฒนาขององค์กรปกครองส่วนท้องถิ่นในเขตจังหวัดสตูลที่ 6 พัฒนาคุณภาพชีวิตประชาชนให้เกิดความยั่งยืน สังคมสงบสุข
 1. ยุทธศาสตร์พัฒนาคุณภาพชีวิตประชาชนให้เกิดความยั่งยืน สังคมสงบสุข

1.6 แผนงานงบกลาง

ที่	โครงการ	วัตถุประสงค์	เป้าหมาย (ผลผลิตของโครงการ)	งบประมาณ						ตัวชี้วัด (KPI)	ผลที่คาดว่าจะได้รับ	หน่วยงาน รับผิดชอบ หลัก
				2561 (บาท)	2562 (บาท)	2563 (บาท)	2564 (บาท)	2565 (บาท)				
1	เบี้ยยังชีพผู้สูงอายุ	เพื่อให้ผู้สูงอายุ ได้รับการช่วยเหลือ และมีคุณภาพชีวิตที่ดีขึ้น	ผู้สูงอายุที่มีอายุ 60 ปี ขึ้นไปตามคุณสมบัติ ในเขตตำบลวังประจัน	1,724,400	1,724,400	2,050,000	2,370,000	2,670,000	จ่ายเบี้ย ตามคุณสมบัติ ครบหลักเกณฑ์	ผู้สูงอายุ ตามคุณสมบัติ ได้รับสวัสดิการสิทธิ์	กอง สวัสดิการ สังคม	
2	เบี้ยยังชีพคนพิการ	เพื่อให้ผู้พิการ ได้รับการช่วยเหลือ และมีคุณภาพชีวิตที่ดีขึ้น	คนพิการที่ได้ขึ้นทะเบียน เป็นไปตามคุณสมบัติ ในเขตตำบลวังประจัน	672,000	720,000	970,000	1,008,000	1,008,000	จ่ายเบี้ย ตามคุณสมบัติ ครบหลักเกณฑ์	ผู้พิการตามคุณสมบัติ ได้รับสวัสดิการสิทธิ์	กอง สวัสดิการ สังคม	
3	เบี้ยยังชีพผู้สูงอายุ เอดส์	เพื่อให้ผู้สูงอายุเอดส์ ได้รับการช่วยเหลือ และมีคุณภาพชีวิตที่ดีขึ้น	ผู้สูงอายุเอดส์ที่ขึ้นทะเบียน เป็นไปตามคุณสมบัติ ในเขตตำบลวังประจัน	12,000	12,000	12,000	12,000	12,000	จ่ายเบี้ย ตามคุณสมบัติ ครบหลักเกณฑ์	ผู้เอดส์ ตามคุณสมบัติ ได้รับสวัสดิการสิทธิ์	กอง สวัสดิการ สังคม	

ยุทธศาสตร์จังหวัดสตูลที่ 4 การเสริมสร้างความมั่นคงและสังคมต้นตูดิจิทัล ยุทธศาสตร์คุณภาพชีวิตและสวัสดิการสังคมอย่างทั่วถึง
 ยุทธศาสตร์การพัฒนาขององค์กรปกครองส่วนท้องถิ่นในเขตจังหวัดสตูลที่ 6 พัฒนาคุณภาพชีวิตประชาชนให้เกิดความยั่งยืน สังคมสงบสุข
 1. ยุทธศาสตร์พัฒนาคุณภาพชีวิตประชาชนให้เกิดความยั่งยืน สังคมสงบสุข

1.6 แผนงานงบกลาง

ที่	โครงการ	วัตถุประสงค์	เป้าหมาย (ผลผลิตของโครงการ)	งบประมาณ					ตัวชี้วัด (KPI)	ผลที่คาดว่าจะได้รับ	หน่วยงาน รับผิดชอบ หลัก	
				2561 (บาท)	2562 (บาท)	2563 (บาท)	2564 (บาท)	2565 (บาท)				
4	เงินสำรองจ่าย (กรณีเกิดภัยพิบัติ ธรรมชาติ)	เพื่อช่วยเหลือประชาชน ผู้ประสบภัยพิบัติ ธรรมชาติ ให้ได้รับการ ช่วยเหลืออย่างทั่วถึง	ประชาชนผู้ได้รับ ความเสียหายจาก ภัยพิบัติธรรมชาติ หมู่ที่ 1-4 ต.วังประจัน	130,000	130,000	130,000	130,000	130,000	ร้อยละ 80 ผู้ประสบภัย พิบัติ ได้รับการ ช่วยเหลือ อย่างทั่วถึง	ผู้ประสบภัยพิบัติ ธรรมชาติ ได้รับ ช่วยเหลือและเยียวยา จิตใจอย่างทั่วถึง	สำนักปลัด	
5	สมทบกองทุน หลักประกันสุขภาพ อปท.วังประจัน	เพื่อสมทบกองทุนหลัก ประกันสุขภาพตำบล วังประจัน เพื่อดำเนินงาน ต่างๆ และสนับสนุนการ ดำเนินโครงการ ดังนี้ 1. สนับสนุนหน่วยบริการ หรือ หน่วยงานสาธารณสุขในพื้นที่ 2. สนับสนุนกลุ่มหรือองค์ กรประชาชน หรือหน่วยงานอื่น	กองทุนหลัก ประกันสุขภาพตำบล วังประจัน จำนวน 1 แห่ง	70,000	70,000	70,000	70,000	70,000	ร้อยละ 85 ของการปฏิบัติ งานของกองทุน หลักประกัน สุขภาพตำบลวัง ประจัน มีประสิทธิภาพ มากขึ้น	ประชาชนมี สุขภาพดีถ้วนหน้า	กอง สาธารณสุขฯ	
รวม แผนงานงบกลาง 5/5/5/5 รวม 5 ปี จำนวน 25 โครงการ				2,608,400	2,656,400	3,232,000	3,590,000	3,890,000	รวม 5 ปี			
รวมยุทธศาสตร์ที่ 1 ทั้งสิ้น 76/ 79/ 37/ 42/ 52 รวม 5 ปี 286 โครงการ				44,180,400	14,898,400	12,151,000	12,641,000	15,691,000	69,561,800			

ยุทธศาสตร์จังหวัดสตูลที่ 4 การเสริมสร้างความมั่นคงและสังคมสันติสุข ยกระดับคุณภาพชีวิตและสวัสดิการสังคมอย่างทั่วถึง
ยุทธศาสตร์การพัฒนาขององค์กรปกครองส่วนท้องถิ่นในเขตจังหวัดสตูลที่ 7 บริหารจัดการองค์กรอย่างมีธรรมาภิบาล

2. ยุทธศาสตร์ พัฒนาการบริหารจัดการองค์กรอย่างมีธรรมาภิบาล เกิดผลอย่างมีประสิทธิภาพ

2.1 แผนงานบริหารงานทั่วไป

ที่	โครงการ	วัตถุประสงค์	เป้าหมาย (ผลผลิตของโครงการ)	งบประมาณ					ตัวชี้วัด (KPI)	ผลที่คาดว่าจะได้รับ	หน่วยงาน รับผิดชอบหลัก
				2561 (บาท)	2562 (บาท)	2563 (บาท)	2564 (บาท)	2565 (บาท)			
1	โครงการเพิ่มประสิทธิภาพในการปฏิบัติงาน	เพื่อเพิ่มประสิทธิภาพในการปฏิบัติงาน	จัดซื้อวัสดุ/อุปกรณ์ต่างๆ และครุภัณฑ์ ฯลฯ จำนวน 6 ส่วนราชการ	300,000	300,000	-	-	-	ร้อยละ 85 การปฏิบัติงานงานมีประสิทธิภาพมากขึ้น	การปฏิบัติงานของบุคลากร มีประสิทธิภาพมากยิ่งขึ้น	ทุกส่วนราชการ
2	โครงการส่งบุคลากรเข้ารับการศึกษาเพื่อพัฒนาความรู้ ความสามารถในการปฏิบัติงาน	เพื่อพัฒนาการปฏิบัติงาน	ส่งบุคลากรเข้ารับการฝึกอบรม/สัมมนา ทุกส่วนราชการ จำนวน 6 ส่วนราชการ	800,000	800,000	1,000,000	1,000,000	1,000,000	ร้อยละ 85 ของบุคลากรที่ได้รับ การฝึกอบรม มีความรู้ในเรื่องที่อบรมมากขึ้น	บุคลากรปฏิบัติงานได้อย่างมีประสิทธิภาพ	ทุกส่วนราชการ
3	โครงการส่งเสริมคุณธรรมจริยธรรมแก่เจ้าหน้าที่อบต.	เพื่อส่งเสริมเจ้าหน้าที่ประพฤติตนอยู่ในคุณธรรมและจริยธรรม	จัดโครงการส่งเสริมคุณธรรม จริยธรรมแก่เจ้าหน้าที่ของอบต. จำนวน 1 ครั้ง/ปี	20,000	20,000	20,000	20,000	20,000	ร้อยละ 85 ของประชาชนมีความพึงพอใจต่อการให้บริการของ จนท. อบต.	เจ้าหน้าที่มีความประพฤติอยู่ในคุณธรรมและจริยธรรมมากขึ้น	สำนักงานปลัด

ยุทธศาสตร์จังหวัดสตูลที่ 4 การเสริมสร้างความมั่นคงและสังคมสันติสุข ยกระดับคุณภาพชีวิตและสวัสดิการสังคมอย่างทั่วถึง

ยุทธศาสตร์การพัฒนาขององค์กรส่วนท้องถิ่นในเขตจังหวัดสตูลที่ 7 บริหารจัดการองค์กรอย่างมีธรรมาภิบาล

2. ยุทธศาสตร์ พัฒนาการบริหารจัดการองค์กรอย่างมีธรรมาภิบาล เกิดผลอย่างมีประสิทธิภาพ

2.1 แผนงานบริหารงานทั่วไป

ที่	โครงการ	วัตถุประสงค์	เป้าหมาย (ผลผลิตของโครงการ)	งบประมาณ					ตัวชี้วัด (KPI)	ผลที่คาดว่าจะได้รับ	หน่วยงาน รับผิดชอบหลัก
				2561 (บาท)	2562 (บาท)	2563 (บาท)	2564 (บาท)	2565 (บาท)			
4	โครงการฝึกอบรม และทัศนศึกษาดูงาน	เพื่อเพิ่มประสิทธิภาพในการปฏิบัติงานของเจ้าหน้าที่ อบต.	จัดโครงการฝึกอบรม และทัศนศึกษาดูงาน แก่ จ.นท.อบต.	350,000	350,000	350,000	350,000	350,000	ร้อยละ 85 ของผู้ ผ่านการศึกษาดูงาน สามารถนำความรู้ที่ ได้มาพัฒนาท้องถิ่น	ผู้ผ่านการฝึกอบรมดู งาน สามารถนำความรู้ มาปรับใช้ในกาพัฒนา ท้องถิ่นได้ มากขึ้น	สำนักปลัด
5	โครงการจัดทำแผน พัฒนาท้องถิ่นและ บูรณาการร่วมกับ แผนชุมชน	- เพื่อรับทราบปัญหา และความต้องการ ของประชาชน และ นำมาพัฒนาท้องถิ่น ให้มีการพัฒนา อย่างก้าวหน้า - เพื่อให้สอดคล้อง กับการจัดทำ ประมาณประจำปี	จัดทำแผนพัฒนา ตามโครงการ โดยให้ประชาชน หมู่ที่ 1-4 มีส่วนร่วม ในการดำเนินการและ เข้าร่วมที่ประชุม หมู่บ้านและประชุม ประชาคมระดับตำบล จำนวน 4 หมู่บ้าน	70,000	70,000	30,000	30,000	30,000	แผนสำเร็จ ตามเวลาที่กำหนด และคุณภาพ	ทำให้ท้องถิ่น มีการพัฒนา ไปในทางที่ถูกต้อง	สำนักปลัด, กองสวัสดิการ สังคม

ยุทธศาสตร์จังหวัดสตูลที่ 4 การเสริมสร้างความมั่นคงและสังคมสันติสุข ยกระดับคุณภาพชีวิตและสวัสดิการสังคมอย่างทั่วถึง

ยุทธศาสตร์การพัฒนาขององค์กรปกครองส่วนท้องถิ่นในเขตจังหวัดสตูลที่ 7 บริหารจัดการองค์กรอย่างมีธรรมาภิบาล

2. ยุทธศาสตร์ พัฒนาการบริหารจัดการองค์กรอย่างมีธรรมาภิบาล เกิดผลอย่างมีประสิทธิภาพ

2.1 แผนงานบริหารงานทั่วไป

ที่	โครงการ	วัตถุประสงค์	เป้าหมาย (ผลผลิตของโครงการ)	งบประมาณ					ตัวชี้วัด (KPI)	ผลที่คาดว่าจะได้รับ	หน่วยงาน รับผิดชอบ หลัก
				2561 (บาท)	2562 (บาท)	2563 (บาท)	2564 (บาท)	2565 (บาท)			
6	โครงการก่อสร้างอาคารเอนกประสงค์	เพื่อเพิ่มประสิทธิภาพและให้เกิดความสะดวกในการปฏิบัติงาน	ก่อสร้างอาคารเอนกประสงค์ กว้าง 10.00 ม. ยาว 20.00 ม. จำนวน 1 หลัง (รายละเอียดตามแบบแปลนที่ อบต.กำหนด)	1,500,000	1,500,000	-	-	1,500,000	อาคารเอนกประสงค์ จำนวน 1 หลัง	การปฏิบัติงานมีประสิทธิภาพและสะดวกมากยิ่งขึ้น	กองช่าง
7	โครงการอบรมให้ความรู้เรื่อง พรบ. ข้อมูลข่าวสารของราชการ พ.ศ. 2540	เพื่อเพิ่มพูนความรู้เรื่อง พรบ. ข้อมูลข่าวสารของราชการ พ.ศ. 2540 แก่เจ้าหน้าที่ อบต. และประชาชนทั่วไป	จัดโครงการอบรมให้ความรู้เรื่อง พรบ. ข้อมูลข่าวสารฯ แก่ จ.นท.อบต. และประชาชน จำนวน 2 ครั้ง/ปี	5,000	5,000	5,000	-	5,000	ร้อยละ 85 ของผู้ผ่านการอบรม มีความรู้เรื่อง พรบ.ข้อมูลข่าวสาร พ.ศ.2540	จ.นท.อบต.และประชาชน มีความรู้เรื่อง พรบ.ข้อมูลข่าวสาร พ.ศ.2540 มากขึ้น และสามารถนำไปใช้ได้	สำนักปลัด

ยุทธศาสตร์จังหวัดสตูลที่ 4 การเสริมสร้างความมั่นคงและสังคมสันติสุข ยกระดับคุณภาพชีวิตและสวัสดิการสังคมอย่างทั่วถึง

ยุทธศาสตร์การพัฒนาขององค์กรส่วนท้องถิ่นในเขตจังหวัดสตูลที่ 7 บริหารจัดการองค์กรอย่างมีธรรมาภิบาล

2. ยุทธศาสตร์ พัฒนาการบริหารจัดการองค์กรอย่างมีธรรมาภิบาล เกิดผลอย่างมีประสิทธิภาพ

2.1 แผนงานบริหารงานทั่วไป

ที่	โครงการ	วัตถุประสงค์	เป้าหมาย (ผลผลิตของโครงการ)	งบประมาณ					ตัวชี้วัด (KPI)	ผลที่คาดว่าจะได้รับ	หน่วยงาน รับผิดชอบหลัก
				2561 (บาท)	2562 (บาท)	2563 (บาท)	2564 (บาท)	2565 (บาท)			
8	โครงการปรับปรุง Website อบรม.	- เพื่อประชาสัมพันธ์ การดำเนินงาน ของอบต. - เพื่อบริการประชาชน ในการรับรู้ ข้อมูลข่าวสารและ บริการสืบค้นข้อมูล ต่างๆ ผ่านระบบ	ปรับปรุง Website อบรม. ตามที่ อบรม. กำหนด จำนวน 1 แห่ง	50,000	50,000	50,000	50,000	50,000	ร้อยละ 85 ของ ประชาชนสามารถ เข้าถึงการบริการ สาธารณสุข (Internet) ครอบคลุม ทั้ง 4 หมู่บ้าน	ระบบสารสนเทศ ขององค์กร มีประสิทธิภาพ มากยิ่งขึ้น	สำนักปลัด
9	โครงการจัดทำวารสาร ประชาสัมพันธ์/ปฏิทิน	เพื่อประชาสัมพันธ์ ผลการดำเนินงาน ของ อบต.	จัดทำวารสาร ประชาสัมพันธ์/ ปฏิทินประจำปี	50,000	50,000	50,000	50,000	50,000	ร้อยละของประชาชน สามารถรับรู้ข่าวสาร ของ อบต. เพิ่มขึ้น ร้อยละ 85	ประชาชนได้รับรู้ ข่าวสารอย่างทั่วถึง	สำนักปลัด
10	ประเมินผลการปฏิบัติ ราชการของอบต.	เพื่อเพิ่มประสิทธิภาพ การบริหารงาน ของ อบต.	ประเมินผลอย่างน้อย ปีละ 1 ครั้ง	10,000	10,000	20,000	20,000	20,000	จำนวน 1 ครั้ง/ปี	การบริหารงานของ อบต. มีประสิทธิภาพ มากขึ้น	สำนักปลัด

ยุทธศาสตร์จังหวัดชุดที่ 4 การเสริมสร้างความมั่นคงและสังคมสันติสุข ยกระดับคุณภาพชีวิตและสวัสดิการสังคมอย่างทั่วถึง
ยุทธศาสตร์การพัฒนาขององค์กรปกครองส่วนท้องถิ่นในเขตจังหวัดชุดที่ 7 บริหารจัดการองค์กรอย่างมีธรรมาภิบาล

2. ยุทธศาสตร์ พัฒนาการบริหารจัดการองค์กรอย่างมีธรรมาภิบาล เกิดผลอย่างมีประสิทธิภาพ

2.1 แผนงานบริหารงานทั่วไป

ที่	โครงการ	วัตถุประสงค์	เป้าหมาย (ผลผลิตของโครงการ)	งบประมาณ					ตัวชี้วัด (KPI)	ผลที่คาดว่าจะได้รับ	หน่วยงาน รับผิดชอบหลัก
				2561 (บาท)	2562 (บาท)	2563 (บาท)	2564 (บาท)	2565 (บาท)			
11	เงินประโชชนตอบ แทนอื่นเป็นกรณี พิเศษ	เพื่อเป็นขวัญ กำลังใจให้แก่ ผู้ปฏิบัติงาน	จ่ายเงินรางวัลประจำปีให้ พนักงานส่วนตำบลและ พนักงานจ้างของ อบต. ึงประจัน จำนวน 1 ครั้ง/ปี	350,000	350,000	350,000	350,000	350,000	จำนวน 6 ส่วนราชการ	พนักงานส่วนตำบลและ พนักงานจ้างมีขวัญและ กำลังใจในการ ปฏิบัติงาน	ทุกส่วน ราชการ
12	โครงการส่งเสริมและ สนับสนุนการเลือกตั้ง	เพื่อส่งเสริมให้ผู้มี สิทธิ์เลือกตั้ง ใช้ สิทธิในการเลือกตั้ง อย่างระบอบ ประชาธิปไตย	ประชาสัมพันธ์ให้ผู้มี สิทธิ์เลือกตั้งมาใช้ สิทธิในการเลือกตั้ง ทุกระดับ จำนวน 4 หมู่บ้าน	100,000	400,000	400,000	400,000	400,000	ร้อยละ 100 ของผู้มาใช้สิทธิ์ เลือกตั้ง	จัดการเลือกตั้ง เป็นไปตามระเบียบ บริษัทฯ ไปรษณีย์	สำนักปลัด
13	โครงการส่งเสริมและ สนับสนุนการสร้าง ความปรองดองและ สามัคคีของคน ในชาติ	เพื่อส่งเสริมให้ประ ชาชนมีความรัก ความสามัคคีในชาติ มากขึ้น โดยมีสถา บันพระมหากษัตริ เป็นศูนย์กลางจิตใจ	จัดโครงการกิจกรรม เกี่ยวกับความรัก ปรองดองสามัคคี แก่ประชาชน ม.1-4 ต.วังประจัน จำนวน 4 หมู่บ้าน	40,000	40,000	40,000	40,000	40,000	ร้อยละ 85 ชุมชน มีความเข้มแข็ง มากขึ้น	ประชาชนเกิดความรัก ความสามัคคีในชุมชน มากขึ้น โดยมีสถาบัน พระมหากษัตริย์เป็น ที่ยึดเหนี่ยวและเป็น ศูนย์กลางจิตใจ	สำนักปลัด

ยุทธศาสตร์จังหวัดสตูลที่ 4 การเสริมสร้างความเป็นคนและสังคมสันติสุข ยกกระดับคุณภาพชีวิตและสวัสดิการสังคมอย่างทั่วถึง

ยุทธศาสตร์การพัฒนาขององค์กรท้องถิ่นในเขตจังหวัดสตูลที่ 7 บริหารจัดการองค์กรอย่างมีธรรมาภิบาล

2. ยุทธศาสตร์ พัฒนาการบริหารจัดการองค์กรอย่างมีธรรมาภิบาล เกิดผลอย่างมีประสิทธิภาพ

2.1 แผนงานบริหารงานทั่วไป

ที่	โครงการ	วัตถุประสงค์	เป้าหมาย (ผลผลิตของโครงการ)	งบประมาณ					ตัวชี้วัด (KPI)	ผลที่คาดว่าจะได้รับ	หน่วยงาน รับผิดชอบหลัก
				2561 (บาท)	2562 (บาท)	2563 (บาท)	2564 (บาท)	2565 (บาท)			
14	โครงการส่งเสริมความรู้เพื่อเสริมสร้างพลเมืองดีวิถีประชาธิปไตย	เพื่อให้ประชาชนมีความรู้ ความเข้าใจเกี่ยวกับระบบประชาธิปไตย ประชาธิปไตยมากขึ้น	จัดโครงการส่งเสริมความรู้เพื่อเสริมสร้างแก่ประชาชนหมู่ที่ 1-4 จำนวน 80 คน	20,000	20,000	-	-	20,000	ร้อยละ 85 ของผู้ผ่านการอบรมมีความรู้เกี่ยวกับระบบประชาธิปไตยมากขึ้น	ประชาชนมีความรู้เกี่ยวกับระบบประชาธิปไตยมากขึ้น	สำนักงานปดต
15	โครงการต่อเติมอาคารสำนักงานที่ทำการ อบต. (กองสวัสดิการสังคม)	เพื่อเพิ่มประสิทธิภาพและให้เกิดความสะดวกในการปฏิบัติงาน	ก่อสร้างและต่อเติมอาคารสำนักงาน อบต. กว้าง 5.00 ม. ยาว 8 ม. (รายละเอียดตามแบบแปลนที่กำหนด)	400,000	400,000	-	-	-	ร้อยละ 85 การปฏิบัติงานมีประสิทธิภาพ และสะดวกมากยิ่งขึ้น	การปฏิบัติงานมีประสิทธิภาพ และสะดวกมากยิ่งขึ้น	กองช่าง, สำนักงานปดต
16	โครงการช่วยเหลือผู้เดือดร้อนด้านที่อยู่อาศัย/ด้านที่ดินทำกิน	เพื่อส่งเสริมและสนับสนุนให้ประชาชนผู้เดือดร้อนมีที่อยู่อาศัยและมีที่ดินทำกินเป็นของตนเอง	ช่วยเหลือผู้เดือดร้อนด้านที่อยู่อาศัยและด้านที่ดินทำกินให้มีคุณภาพชีวิตที่ดีขึ้น จำนวน 4 หมู่บ้าน	10,000	-	-	-	10,000	ร้อยละ 85 ของผู้เดือดร้อนด้านที่อยู่อาศัย/ที่ดินทำกิน มีคุณภาพชีวิตที่ดีขึ้น	กลุ่มเป้าหมายดังกล่าว มีคุณภาพชีวิตที่ดีขึ้น	สำนักงานปดต

ยุทธศาสตร์จังหวัดสตูลที่ 4 การเสริมสร้างความมั่นคงและสังคมต้นตึกยุค ขยะระดับคุณภาพชีวิตและสวัสดิการสังคมอย่างทั่วถึง
ยุทธศาสตร์การพัฒนาขององค์กรปกครองส่วนท้องถิ่นในเขตจังหวัดสตูลที่ 7 บริหารจัดการองค์กรอย่างมีธรรมาภิบาล

2. ยุทธศาสตร์พัฒนาการบริหารจัดการองค์กรอย่างมีธรรมาภิบาล เกิดผลอย่างมีประสิทธิภาพ

2.1 แผนงานบริหารงานทั่วไป

ที่	โครงการ	วัตถุประสงค์	เป้าหมาย (ผลผลิตของโครงการ)	งบประมาณ					ตัวชี้วัด (KPI)	ผลที่คาดว่าจะได้รับ	หน่วยงาน รับผิดชอบหลัก
				2561 (บาท)	2562 (บาท)	2563 (บาท)	2564 (บาท)	2565 (บาท)			
17	โครงการติดตามและประเมินผลแผนพัฒนาของ อบต.	เพื่อให้ทราบความพึงพอใจของประชาชนและรับทราบปัญหาในการดำเนินงาน	ประเมินผลและติดตามแผนฯ อย่างน้อยปีละ 1 ครั้ง	5,000	5,000	5,000	5,000	5,000	มีการติดตามและประเมินผลแผนพัฒนา	ได้ทราบระดับความพึงพอใจของประชาชนและปรับปรุงการทำงานในปีถัดไป	สำนักปลัด
18	โครงการก่อสร้างบอร์ดประชาสัมพันธ์ประจำหมู่บ้าน	เพื่อใช้เป็นพื้นที่แจ้งข้อมูลข่าวสาร	บอร์ดประชาสัมพันธ์ประจำหมู่บ้าน จำนวน 4 หมู่บ้าน	-	-	50,000	-	-	บอร์ดประชาสัมพันธ์ จำนวน 4 บอร์ด	มีบอร์ดแจ้งข่าวสารประชาสัมพันธ์	สำนักปลัด
19	สนับสนุนโครงการศูนย์ศูนย์ปฏิบัติการร่วมในช่วยเหลือประชาชนขององค์กรปกครองส่วนท้องถิ่น อำเภอกวนโดน	เพื่อเป็นสถานที่กลางสำหรับปฏิบัติงานร่วมเพื่อรวบรวมข้อมูลปัญหาความต้องการของประชาชน ประสานกับหน่วยงานอื่นๆที่เกี่ยวข้อง โดยไม่ต้องง้อเงินอุดหนุน	ศูนย์ปฏิบัติการร่วมในการช่วยเหลือประชาชนขององค์กรปกครองส่วนท้องถิ่น อำเภอกวนโดน ที่ทำการปกครองอำเภอกวนโดน	20,000	20,000	20,000	20,000	20,000	การใช้จ่ายเงินอุดหนุนเป็นไปตามระเบียบ	มีศูนย์ปฏิบัติการร่วมในการช่วยเหลือประชาชนขององค์กรปกครองส่วนท้องถิ่น อำเภอกวนโดน ที่มีประสิทธิภาพในการประชาชน	สำนักปลัด
รวมแผนงานบริหารงานทั่วไป				4,100,000	4,390,000	2,390,000	2,335,000	3,870,000			

ยุทธศาสตร์จังหวัดที่ 4 การเสริมสร้างความมั่นคงและสังคมสันติสุข ยกระดับคุณภาพชีวิตและสวัสดิการสังคมอย่างทั่วถึง

ยุทธศาสตร์การพัฒนาองค์กรปกครองส่วนท้องถิ่นในเขตจังหวัดสตูลที่ 7 บริหารจัดการองค์กรอย่างมีธรรมาภิบาล

2. ยุทธศาสตร์ พัฒนาการบริหารจัดการองค์กรอย่างมีธรรมาภิบาล เกิดผลอย่างมีประสิทธิภาพ

2.2 แผนงานการรักษาสงบภายใน

ที่	โครงการ	วัตถุประสงค์	เป้าหมาย (ผลผลิตของโครงการ)	งบประมาณ					ตัวชี้วัด (KPI)	ผลที่คาดว่าจะได้รับ	หน่วยงาน รับผิดชอบหลัก
				2561 (บาท)	2562 (บาท)	2563 (บาท)	2564 (บาท)	2565 (บาท)			
1	โครงการฝึกอบรมทบทวนให้ความรู้แก่อาสาสมัครป้องกันภัยฝ่ายพลเรือน(อปพร.)	เพื่อให้อปพร. มีความรู้ความเข้าใจในหน้าที่	อปพร.ทั้งหมดฝึกอบรม/เข้าร่วมฝึกอบรมกับหน่วยงานอื่น จำนวน 1 ครั้ง/ปี	20,000	20,000	20,000	20,000	20,000	ร้อยละ 85 อปพร. มีความรู้และปฏิบัติงานได้ดีขึ้น	อปพร.สามารถปฏิบัติ งานอย่างเต็มศักยภาพ	สำนักปลัด
2	โครงการป้องกันและลดอุบัติเหตุทางถนน	เพื่อลดอุบัติเหตุทางถนนช่วงเทศกาล	จำนวนอุบัติเหตุทางถนนลดลง อาทิ - ช่วงเทศกาลปีใหม่ - ช่วงเทศกาลสงกรานต์ จำนวน 2 ครั้ง/ปี	10,000	10,000	10,000	10,000	10,000	ร้อยละ 85 จำนวนอุบัติเหตุทางถนนลดลง	ประชาชนตระหนักถึง ใช้รถใช้ถนนอย่าง ระมัดระวังมากขึ้น	สำนักปลัด
3	โครงการเครือข่ายเฝ้าระวังภัยพิบัติธรรมชาติ	เพื่อร่วมกันเฝ้าระวังและเตือนภัยพิบัติธรรมชาติ	จัดเครือข่ายเฝ้าระวังภัยพิบัติธรรมชาติครอบคลุมทั้ง 4 หมู่บ้าน	10,000	10,000	10,000	10,000	10,000	ร้อยละ 85 อัตราการเกิดภัยพิบัติตามธรรมชาติลดลงอย่างต่อเนื่อง	มีเครือข่ายเฝ้าระวังภัย พิบัติธรรมชาติ ในตำบลวังประจัน	สำนักปลัด
4	โครงการติดตั้งป้ายบอกชื่อซอยต่างๆ	เพื่อให้เกิดความสะดวกในการสัญจรไปมา	ติดตั้งป้ายบอกชื่อซอยต่างๆ ครอบคลุมทั้ง 4 หมู่บ้าน	40,000	40,000	40,000	40,000	40,000	ร้อยละ 90 ของประชาชนมีความสะดวกในการสัญจร	การคมนาคมสะดวกยิ่งขึ้น	สำนักปลัด

ยุทธศาสตร์จังหวัดชุดที่ 4 การเสริมสร้างความมั่นคงและสังคมสันติสุข ยกระดับคุณภาพชีวิตและสวัสดิการสังคมอย่างทั่วถึง

ยุทธศาสตร์การพัฒนาขององค์กรท้องถิ่นในเขตจังหวัดชุดที่ 7 บริหารจัดการองค์กรอย่างมีธรรมาภิบาล

2. ยุทธศาสตร์ พัฒนาการบริหารจัดการองค์กรอย่างมีธรรมาภิบาล เกิดผลอย่างมีประสิทธิภาพ

2.2 แผนงานการริ่ความสงบภายใน

ที่	โครงการ	วัตถุประสงค์	เป้าหมาย (ผลผลิตของโครงการ)	งบประมาณ				ตัวชี้วัด (KPI)	ผลที่คาดว่าจะได้รับ	หน่วยงาน รับผิดชอบหลัก	
				2561 (บาท)	2562 (บาท)	2563 (บาท)	2564 (บาท)				2565 (บาท)
5	โครงการก่อสร้าง จุดสูบน้ำดับเพลิง	เพื่อความสะดวก รวดเร็วในการ ป้องกันและระงับ อัคคีภัย	มีจุดสูบน้ำดับเพลิง ทุกหมู่บ้านละ 1 จุด รวมทั้งหมด 4 จุด	40,000	40,000	40,000	40,000	40,000	จำนวนจุดสูบน้ำ ดับเพลิงที่ติดตั้ง จำนวน 4 หมู่บ้าน	สามารถป้องกันและ ระงับอัคคีภัยได้ขึ้น/ บรรเทาปัญหาภัยแล้ง ได้มากขึ้น	สำนักปัด
6	โครงการติดตั้งหัว ดับเพลิงเพิ่มเติม ตามจุดเสี่ยงต่างๆ	เพื่อเข้าระงับเหตุ อัคคีภัย ได้ในทันที	ติดตั้งหัวดับเพลิง จำนวน 4 จุด ครอบคลุมทั้ง 4 หมู่บ้าน	40,000	40,000	40,000	40,000	40,000	จำนวนหัวดับเพลิง ที่ติดตั้ง จำนวน 4 จุด	สามารถช่วยเหลือ เหตุอัคคีภัยได้ทัน ทันที	สำนักปัด
7	โครงการจัดทำป้าย แสดงสัญลักษณ์ป้าย เตือน ป้ายระวังใน เขตชุมชน	เพื่อความ ปลอดภัย ของประชาชน	ติดตั้งป้ายแสดง สัญลักษณ์ป้ายเตือน ป้ายระวังในเขตชุมชน ครอบคลุมทั้ง 4 หมู่บ้าน	30,000	30,000	30,000	30,000	30,000	ร้อยละ 85 อัตราการเกิด อุบัติเหตุในพื้นที่ ที่ลดลง	ประชาชนมีความ ปลอดภัย ในระดับหนึ่ง	สำนักปัด
8	โครงการชุดลอกฝาย น้ำต้น ตำบลวังประจัน	เพื่อแก้ปัญหาภัย แล้ง และอุทกภัย	ชุดลอกฝายน้ำต้น ตำบลวังประจัน ครอบคลุมทั้ง 4 หมู่บ้าน	30,000	30,000	30,000	30,000	30,000	ร้อยละ 85 อัตราการเกิดภัยแล้ง และอุทกภัยในพื้นที่ ลดลงอย่างต่อเนื่อง	สามารถบรรเทา ภัยแล้งและ อุทกภัยในพื้นที่ ได้ในระดับหนึ่ง	สำนักปัด

ยุทธศาสตร์จังหวัดที่ 4 การเสริมสร้างความมั่นคงและสังคมดีสุข ยกระดับคุณภาพชีวิตและสวัสดิการสังคมอย่างทั่วถึง
ยุทธศาสตร์การพัฒนาขององค์กรปกครองส่วนท้องถิ่นในเขตจังหวัดสตูลที่ 7 บริหารจัดการองค์กรอย่างมีธรรมาภิบาล

2. ยุทธศาสตร์พัฒนาการบริหารจัดการองค์กรอย่างมีธรรมาภิบาล เกิดผลอย่างมีประสิทธิภาพ

2.2 แผนงานการริ่ความสงบภายใน

ที่	โครงการ	วัตถุประสงค์	เป้าหมาย (ผลผลิตของโครงการ)	งบประมาณ					ตัวชี้วัด (KPI)	ผลที่คาดว่าจะได้รับ	หน่วยงาน รับผิดชอบหลัก
				2561 (บาท)	2562 (บาท)	2563 (บาท)	2564 (บาท)	2565 (บาท)			
9	โครงการฝึกอบรม การป้องกันและ ระงับอัคคีภัย เบื้องต้น	เพื่อป้องกันภัยพิบัติ เกิดขึ้น จากอัคคีภัย	จัดฝึกอบรมให้ความรู้ แก่ อปพร. จ.นท.อบต., และประชาชนทั่วไป จำนวน 50 คน	10,000	10,000	10,000	10,000	10,000	ร้อยละ 85 อัตราการเกิด อัคคีภัยในพื้นที่ อัคคีภัยในพื้นที่ ลดลง	- ประชาชนมีความ ปลอดภัยในระดับหนึ่ง - ผู้ผ่านการฝึกอบรม สามารถนำความรู้ที่ได้ ไปใช้ให้เกิดประโยชน์	สำนักงาน ดับเพลิง
10	โครงการต่อต้าน อาคารที่ทำการ อปพร.	เพื่อให้เกิด ประสิทธิภาพ ในการปฏิบัติงาน	ก่อสร้างอาคาร ที่ทำการ อปพร. กว้าง 4.00 ม.ยาว 6.00 ม.จำนวน 1 แห่ง	48,000	48,000	-	-	48,000	อาคารที่ทำการ อปพร. จำนวน 1 แห่ง มีการดำเนินการ	การปฏิบัติงาน ของ อปพร. มีประสิทธิภาพ มากขึ้น	สำนักงาน ดับเพลิง
11	โครงการก่อสร้าง หอกระจายข่าว	ประชาสัมพันธ์ข้อมูลข่าวสาร ทราบการ นโยบายนโยบาย รวมถึงการทำความเข้าใจ ในเรื่องต่างๆ ให้แก่ประชาชน	ก่อสร้างหอกระจายข่าว ประจำตำบลและหมู่บ้าน	-	-	1,500,000	-	-	หอกระจายข่าว ประจำตำบล และหมู่บ้าน มีการดำเนินการ	ประชาชนได้รับข้อมูล ข่าวสารอย่างทั่วถึง	สำนักงาน ดับเพลิง
รวมแผนงานการริ่ความสงบภายใน				278,000	278,000	1,730,000	230,000	278,000	รวม 5 ปี		
รวมยุทธศาสตร์ที่ 2 ทั้งสิ้น				4,378,000	4,668,000	4,120,000	2,565,000	4,148,000	รวม 5 ปี	19,879,000	

ยุทธศาสตร์จังหวัดสตูลที่ 3 การพัฒนาโครงสร้างพื้นฐาน ระบบการคมนาคม การขนส่งและโลจิสติกส์ เพื่อรองรับการพัฒนาจังหวัดและเชื่อมโยงสู่อาเซียน
ยุทธศาสตร์การพัฒนาขององค์กรปกครองส่วนท้องถิ่นในเขตจังหวัดสตูลที่ 3 พัฒนาโครงสร้างพื้นฐานได้มาตรฐานและเชื่อมโยงอย่างทั่วถึง

3. ยุทธศาสตร์ การพัฒนาโครงสร้างพื้นฐานที่ทันสมัย

3.1 แผนงานอุตสาหกรรมและการโยธา

ที่	โครงการ	วัตถุประสงค์	เป้าหมาย (ผลผลิตของโครงการ)	งบประมาณ				ตัวชี้วัด (KPI)	ผลที่คาดว่าจะได้รับ	หน่วยงาน รับผิดชอบหลัก
				2561 (บาท)	2562 (บาท)	2563 (บาท)	2564 (บาท)			
1	โครงการปรับปรุงถนนหินคลุกเป็นถนนคอนกรีตเสริมเหล็ก ซอยกูโบร์ป่าหวาย หมู่ที่ 4	เพื่อให้เกิดความสะดวกในการสัญจรไปมา	ปรับปรุงถนนหินคลุกเป็นถนน คสล.ซ.กูโบร์ป่าหวาย หมู่ที่ 4 กว้าง 4.00 ม. ยาว 300 ม. จำนวน 1 สาย (รายละเอียดตามแบบแปลนที่ อบต.กำหนด)	660,000 ไม่ได้ดำเนินการ	660,000 ไม่ได้ดำเนินการ	240,000 (100 ม.)	240,000 (100 ม.)	240,000 (100 ม.)	ถนน คสล. ซ.กูโบร์ป่าหวาย จำนวน 1 สาย มีการดำเนินการ	กองช่าง
2	โครงการก่อสร้างถนนคอนกรีตเสริมเหล็กสายซอยमानัน - ซอยวังประมานัน หมู่ที่ 2	เพื่อให้เกิดความสะดวกในการสัญจรไปมา	ก่อสร้างถนน คสล. สายซอยमानัน - ซอยวังประมานัน หมู่ที่ 2 กว้าง 4.00 ม. ยาว 1,800 ม. จำนวน 1 สาย (รายละเอียดตามแบบแปลนที่ อบต.กำหนด)	2,000,000 หมายเหตุ ที่ปี 2561 = 762,000 ระยะทาง 332 เมตร	2,000,000 (เหลือระยะทางอีก 1,468 ม.)	1,202,000 (500 ม.)	1,202,000 (500 ม.)	1,125,000 (468 ม.)	ถนน คสล. ซอยमानัน- ซอยวังประ มานัน 1 สาย มีการดำเนินการ	กองช่าง

ยุทธศาสตร์จังหวัดสตูลที่ 3 การพัฒนาโครงสร้างพื้นฐาน ระบบการคมนาคม การขนส่งและโลจิสติกส์ เพื่อรองรับการพัฒนาจังหวัดและเชื่อมโยงสู่อาเซียน
ยุทธศาสตร์การพัฒนาขององค์กรปกครองส่วนท้องถิ่นในเขตจังหวัดสตูลที่ 3 พัฒนาโครงสร้างพื้นฐาน ได้มาตรฐานและเชื่อมโยงอย่างทั่วถึง

3. ยุทธศาสตร์ การพัฒนาโครงสร้างพื้นฐานที่ทันสมัย

3.1 แผนงานอุตสาหกรรมและการโยธา

ที่	โครงการ	วัตถุประสงค์	เป้าหมาย (ผลผลิตของโครงการ)	งบประมาณ					ตัวชี้วัด (KPI)	ผลที่คาดว่าจะได้รับ	หน่วยงาน รับผิดชอบหลัก
				2561 (บาท)	2562 (บาท)	2563 (บาท)	2564 (บาท)	2565 (บาท)			
3	โครงการปรับปรุงถนน ซอยคูโบร์เก่า เชื่อมซอยกับต้น หมู่ที่ 4 เป็นถนน หินคลุก	เพื่อให้เกิดความสะดวกในการสัญจรไปมา	ปรับปรุงถนน ซ.คูโบร์เก่า เชื่อมซอยกับต้น หมู่ที่ 4 กว้าง 4.00 ม. ยาว 120 ม. จำนวน 1 สาย (รายละเอียดตามแบบแปลนที่ อบต.กำหนด)	60,000 - กั้นเงินไว้ทำในปี 2562 97,000 บาท (120 ม.)	60,000 หมายเหตุ (หักลดสายในปี 62 โดยกั้นเงินมาจากปี 61 = 97,000)	-	-	-	ถนนหินคลุก ซอยคูโบร์เก่า เชื่อมซอยกับต้น จำนวน 1 สาย มีการดำเนินการ	ประชาชนมีเส้นทางใช้สัญจรไปมาอย่างสะดวกรวดเร็ว และปลอดภัย	กองช่าง
4	โครงการปรับปรุงถนนคอนกรีตเสริมเหล็ก ซอยยะโกบ เชื่อมบ้านตึก หมู่ที่ 3	เพื่อให้เกิดความสะดวกในการสัญจรไปมา	ปรับปรุงถนน คสล. ซ.ยะโกบเชื่อมบ้านตึก หมู่ที่ 3 กว้าง 4.00 ม. ยาว 290 ม. จำนวน 1 สาย (รายละเอียดตามแบบแปลนที่ อบต.กำหนด)	638,000 หมายเหตุ ปี 2561 = 908,000	638,000 ไม่ใช้ดำเนินการ	697,000 (290 ม.)	360,600 (150 ม.)	336,500 (140 ม.)	ถนน คสล. ซอยยะโกบเชื่อมบ้านตึก จำนวน 1 สาย มีการดำเนินการ	ประชาชนมีเส้นทางใช้สัญจรไปมาอย่างสะดวกรวดเร็ว และปลอดภัย	กองช่าง

ยุทธศาสตร์จังหวัดสตูลที่ 3 การพัฒนาโครงสร้างพื้นฐาน ระบบการคมนาคม การขนส่งและโลจิสติกส์ เพื่อรองรับการพัฒนาจังหวัดและเชื่อมโยงสู่อาเซียน
ยุทธศาสตร์การพัฒนาขององค์กรปกครองส่วนท้องถิ่นในเขตจังหวัดสตูลที่ 3 พัฒนาโครงสร้างพื้นฐาน ได้มาตรฐานและเชื่อมโยงอย่างทั่วถึง

3. ยุทธศาสตร์ การพัฒนาโครงสร้างพื้นฐานที่ทันสมัย

3.1 แผนงานอุตสาหกรรมและการโยธา

ที่	โครงการ	วัตถุประสงค์	เป้าหมาย (ผลผลิตของโครงการ)	งบประมาณ					ตัวชี้วัด (KPI)	ผลที่คาดว่าจะได้รับ	หน่วยงาน รับผิดชอบหลัก
				2561 (บาท)	2562 (บาท)	2563 (บาท)	2564 (บาท)	2565 (บาท)			
5	โครงการบุกเบิกถนน สายนาบึงใหญ่ไปพรุ หินขาว หมู่ที่ 1	เพื่อให้เกิดความ สะดวกในการ สัญจรไปมา	บุกเบิกถนนสายนาบึง ใหญ่กว้าง 4.00 ม. ยาว 800 ม. จำนวน 1 สาย (รายละเอียดตามแบบ แปลนที่ อบต.กำหนด)	200,000 ไม่ได้ ดำเนินการ	200,000 ไม่ได้ ดำเนินการ	148,900 (300 ม.)	148,900 (300 ม.)	99,300 (200 ม.)	ถนนบุกเบิก สายนาบึงใหญ่ ไปพรุหินขาว จำนวน 1 สาย มีการดำเนินการ	ประชาชน มีเส้นทาง ใช้สัญจรไปมา อย่างสะดวก รวดเร็ว และปลอดภัย	กองช่าง
6	โครงการซ่อมสร้าง ถนนลาดยางสาย หมู่ที่ 3 - 4	เพื่อให้เกิดความ สะดวกในการ สัญจรไปมา	ซ่อมสร้างถนน ลาดยางสาย หมู่ที่ 3-4 กว้าง 5.00 ม. ยาว 2,800 ม. จำนวน 1 สาย (รายละเอียดตามแบบ แปลนที่ อบต.กำหนด)	1,500,000 - กั้นเงินไว้ทำในปี 2562 (1,332,428) - ระยะทาง 490 ม.	3,287,000 (1,300 ม.) หมายเหตุ ปี 62 เหลือ ระยะทางอีก 1,358 ม. (คาดว่าจะจ่าย สำรองสะสม ระยะทาง 1,358 ม. เป็นเงิน 3,287,000)	-	-	-	ถนนลาดยาง สาย หมู่ที่ 3-4 จำนวน 1 สาย มีการดำเนินการ	ประชาชน มีเส้นทาง ใช้สัญจรไปมา อย่างสะดวก รวดเร็ว และปลอดภัย	กองช่าง

ยุทธศาสตร์จังหวัดสตูลที่ 3 การพัฒนาโครงสร้างพื้นฐาน ระบบการคมนาคม การขนส่งและโลจิสติกส์ เพื่อรองรับการพัฒนาจังหวัดและเชื่อมโยงสู่อาเซียน

ยุทธศาสตร์การพัฒนาขององค์กรปกครองส่วนท้องถิ่นในเขตจังหวัดสตูลที่ 3 พัฒนาโครงสร้างพื้นฐาน ได้มาตรฐานและเชื่อมโยงอย่างทั่วถึง

3. ยุทธศาสตร์ การพัฒนาโครงสร้างพื้นฐานที่ทันสมัย

3.1 แผนงานอุตสาหกรรมและการโยธา

ที่	โครงการ	วัตถุประสงค์	เป้าหมาย (ผลผลิตของโครงการ)	งบประมาณ				ตัวชี้วัด (KPI)	ผลที่คาดว่าจะได้รับ	หน่วยงาน รับผิดชอบหลัก
				2561 (บาท)	2562 (บาท)	2563 (บาท)	2564 (บาท)			
7	โครงการก่อสร้างถนนคอนกรีตเสริมเหล็ก ซอยหินพัง - หมู่ที่ 3 พร้อมก่อสร้างสะพานคอนกรีตเสริมเหล็ก	เพื่อให้เกิดความสะดวกในการสัญจรไปมา	ก่อสร้างถนน คสล. ซ. หินพัง- หมู่ที่ 3 กว้าง 6.00 ม. ยาว 500 ม. พร้อมก่อสร้างสะพาน คสล. จำนวน 1 สาย (รายละเอียดตามแบบแปลนที่ อบต.กำหนด)	1,000,000 ไม่ได้ ดำเนินการ	1,000,000 ไม่ได้ ดำเนินการ	540,900 (150 ม.)	540,900 (150 ม.)	721,200 (200 ม.)	ถนน คสล. ซ. หินพัง-หมู่ที่ 3 จำนวน 1 สาย มีการดำเนินการ	กองช่าง
8	โครงการก่อสร้างถนนคอนกรีตเสริมเหล็กซอยท่าหมัดเชื่อมซอยแก้วโตะเหนือ หมู่ที่ 3 (ส่วนที่เหลือ)	เพื่อให้เกิดความสะดวกในการสัญจรไปมา	ก่อสร้างถนน คสล. ซอยท่าหมัด เชื่อมซอยแก้วโตะเหนือ หมู่ที่ 3 (ส่วนที่เหลือ) กว้าง 4.00 ม. ยาว 300 ม. จำนวน 1 สาย (รายละเอียดตามแบบแปลนที่ อบต.กำหนด)	300,000 ไม่ได้ ดำเนินการ	300,000 ไม่ได้ ดำเนินการ	360,600 (150 ม.)	360,600 (150 ม.)	-	ถนน คสล. ซอยท่าหมัด เชื่อม ซอยแก้วโตะเหนือ หมู่ที่ 3 จำนวน 1 สาย มีการดำเนินการ	กองช่าง

ยุทธศาสตร์จังหวัดสตูลที่ 3 การพัฒนาโครงสร้างพื้นฐาน ระบบการคมนาคม การขนส่งและโลจิสติกส์ เพื่อรองรับการพัฒนาจังหวัดและเชื่อมโยงสู่อาเซียน
 ยุทธศาสตร์การพัฒนาขององค์กรปกครองส่วนท้องถิ่นในเขตจังหวัดสตูลที่ 3 พัฒนาโครงสร้างพื้นฐาน ได้มาตรฐานและเชื่อมโยงอย่างทั่วถึง
 3. ยุทธศาสตร์ การพัฒนาโครงสร้างพื้นฐานที่ทันสมัย
 3.1 แผนงานอุตสาหกรรมและการโยธา

ที่	โครงการ	วัตถุประสงค์	เป้าหมาย (ผลผลิตของโครงการ)	งบประมาณ				ตัวชี้วัด (KPI)	ผลที่คาดว่าจะได้รับ	หน่วยงาน รับผิดชอบหลัก
				2561 (บาท)	2562 (บาท)	2563 (บาท)	2564 (บาท)			
9	โครงการก่อสร้างถนนคอนกรีตเสริมเหล็ก ซอยศูนย์พัฒนาเด็กเล็ก(ต่อจากเดิม) พร้อมมุกเบ็กถนน ส่วนที่เหลือ - แปลวโตะแหนด หมู่ที่ 3	เพื่อให้เกิดความสะดวกในการสัญจรไปมา	ก่อสร้างถนน คสล. ซอย ศพด. (ต่อจากเดิม) ก. 4.00 ม. ยาว 800 ม. จำนวน 1 สาย พร้อมมุกเบ็ก ส่วนที่เหลือ (รายละเอียดตามแบบแปลนที่ อบต.กำหนด)	1,500,000 ไม่ได้ ดำเนินการ	1,500,000 ไม่ได้ ดำเนินการ	480,800 (200 ม.)	480,800 (200 ม.)	961,600 (400 ม.)	ร้อยละ 80 ของประชาชนสัญจร สะดวกรวดเร็ว ไป- มาสะดวกขึ้น	กองช่าง
10	โครงการปรับปรุงถนนคอนกรีตเสริมเหล็ก สายชอยอนุนีร์เชื่อมแปลงโตะแหนด หมู่ที่ 3	เพื่อให้เกิดความสะดวกในการสัญจรไปมา	ปรับปรุงถนน คสล. สายชอยอนุนีร์เชื่อม แปลวโตะแหนด ก. 4.00 ม. ยาว 950 ม. จำนวน 1 สาย (รายละเอียดตามแบบแปลนที่ อบต.กำหนด)	2,000,000 ไม่ได้ ดำเนินการ	2,000,000 ไม่ได้ ดำเนินการ	480,800 (200 ม.)	480,800 (200 ม.)	ถนน คสล. สายชอยอนุนีร์เชื่อม แปลวโตะแหนด จำนวน 1 สาย มีการดำเนินการ	ประชาชนมีเส้นทางสัญจร ไปมาอย่างสะดวกรวดเร็ว และปลอดภัย	กองช่าง

ยุทธศาสตร์จังหวัดสตูลที่ 3 การพัฒนาโครงสร้างพื้นฐาน ระบบการคมนาคม การขนส่งและโลจิสติกส์ เพื่อรองรับการพัฒนาจังหวัดและเชื่อมโยงสู่อาเซียน
ยุทธศาสตร์การพัฒนาขององค์กรปกครองส่วนท้องถิ่นเขตจังหวัดสตูลที่ 3 พัฒนาโครงสร้างพื้นฐานได้มาตรฐานและเชื่อมโยงอย่างทั่วถึง

3. ยุทธศาสตร์ การพัฒนาโครงสร้างพื้นฐานที่ทันสมัย

3.1 แผนงานอุตสาหกรรมและการโยธา

ที่	โครงการ	วัตถุประสงค์	เป้าหมาย (ผลผลิตของโครงการ)	งบประมาณ				ตัวชี้วัด (KPI)	ผลที่คาดว่าจะได้รับ	หน่วยงาน รับผิดชอบหลัก
				2561 (บาท)	2562 (บาท)	2563 (บาท)	2564 (บาท)			
11	โครงการบุกเบิกถนน หินคลุก หอยเปลว โตะแหนด – หุ่นฮญา วังประ	เพื่อให้เกิดความ สะดวกในการ สัญจรไปมา	บุกเบิกถนนหินคลุก หอยเปลวโตะแหนด - หุ่นฮญาวังประ หมู่ที่ 3 กว้าง 4.00 ม. ยาว 800 ม. จำนวน 1 สาย (รายละเอียดตามแบบ แปลนที่ อบต.กำหนด)	100,000	100,000	-	-	-	ถนนหินคลุก หอยเปลวโตะแหนด - หุ่นฮญาวังประ หมู่ที่ 3 จำนวน 1 สาย มีการดำเนินการ	กองช่าง
12	โครงการปรับปรุง ถนนเป็นหินคลุก สายคลองทราย – ควนข้าวแห้ง หมู่ที่ 1	เพื่อให้เกิดความ สะดวกในการ สัญจรไปมา	ปรับปรุงถนนเป็น หินคลุกสายคลองทราย - ควนข้าวแห้ง หมู่ที่ 1 ก. 4.00 ม. ยาว 1,500 ม. จำนวน 1 สาย (รายละเอียดตามแบบ แปลนที่ อบต.กำหนด)	600,000	600,000	-	-	-	ถนนหินคลุกสายคลอง ทราย - ควนข้าวแห้ง หมู่ที่ 1 จำนวน 1 สาย มีการดำเนินการ	กองช่าง

ยุทธศาสตร์จังหวัดสตูลที่ 3 การพัฒนาโครงสร้างพื้นฐาน ระบบการคมนาคม การขนส่งและโลจิสติกส์ เพื่อรองรับการพัฒนาทางจังหวัดและเชื่อมโยงสู่อาเซียน
ยุทธศาสตร์การพัฒนาขององค์กรปกครองส่วนท้องถิ่นในเขตจังหวัดสตูลที่ 3 พัฒนาโครงสร้างพื้นฐานที่ได้มาตรฐานและเชื่อมโยงอย่างทั่วถึง

3. ยุทธศาสตร์ การพัฒนาโครงสร้างพื้นฐานที่ทันสมัย

3.1 แผนงานอุตสาหกรรมและการโยธา

ที่	โครงการ	วัตถุประสงค์	เป้าหมาย (ผลผลิตของโครงการ)	งบประมาณ				ตัวชี้วัด (KPI)	ผลที่คาดว่าจะได้รับ	หน่วยงาน รับผิดชอบหลัก
				2561 (บาท)	2562 (บาท)	2563 (บาท)	2564 (บาท)			
13	โครงการก่อสร้างถนนคอนกรีตเสริมเหล็กสายซอยโรงสี หมู่ที่ 1	เพื่อให้เกิดความสะดวกในการสัญจรไปมา	ก่อสร้างถนน คสล. สายโรงสี หมู่ที่ 1 กว้าง 4.00 ม. ยาว 800 ม. หน้า 0.15 ม. จำนวน 1 สาย (รายละเอียดตามแบบแปลนที่ อบต.กำหนด)	2561 (บาท) 500,000 ไม่ได้ ดำเนินการ คំเนินการ หมายเหตุ - พื้นผิว 300 เมตร (ก่อนปี 61) - เหลือระยะทางอีก 500 ม.	2562 (บาท) 500,000 ไม่ได้ ดำเนินการ	2563 (บาท) 480,800 (200 ม.)	2564 (บาท) 480,800 (200 ม.)	2565 (บาท) 240,400 (100 ม.)	ประชาชนมีเส้นทางใช้สัญจรไปมาอย่างสะดวกรวดเร็วและปลอดภัย	กองช่าง
14	โครงการบุกเบิกถนนหินผุสายเดียวกันตลอดงูโง๊ะ หมู่ที่ 1	เพื่อให้เกิดความสะดวกในการสัญจรไปมา	บุกเบิกถนน หินผุ สายเดียวกันตลอดงูโง๊ะ หมู่ที่ 1 กว้าง 4.00 ม. ยาว 900 ม. จำนวน 1 สาย (รายละเอียดตามแบบแปลนที่ อบต.กำหนด)	200,000 ไม่ได้ ดำเนินการ	447,600	-	-	-	ประชาชนมีเส้นทางใช้สัญจรไปมาอย่างสะดวกรวดเร็วและปลอดภัย	กองช่าง

ยุทธศาสตร์จังหวัดสตูลที่ 3 การพัฒนาโครงสร้างพื้นฐาน ระบบการคมนาคม การขนส่งและโลจิสติกส์ เพื่อรองรับการพัฒนาจังหวัดและเชื่อมโยงสู่อาเซียน

ยุทธศาสตร์การพัฒนาขององค์กรปกครองส่วนท้องถิ่นในเขตจังหวัดสตูลที่ 3 พัฒนาโครงสร้างพื้นฐาน ได้มาตรฐานและเชื่อมโยงอย่างทั่วถึง

3. ยุทธศาสตร์ การพัฒนาโครงสร้างพื้นฐานที่ทันสมัย

3.1 แผนงานอุตสาหกรรมและการโยธา

ที่	โครงการ	วัตถุประสงค์	เป้าหมาย (ผลผลิตของโครงการ)	งบประมาณ				ตัวชี้วัด (KPI)	ผลที่คาดว่าจะได้รับ	หน่วยงาน รับผิดชอบหลัก
				2561 (บาท)	2562 (บาท)	2563 (บาท)	2564 (บาท)			
15	โครงการก่อสร้างถนนคอนกรีตเสริมเหล็ก ขยายตำบลหน้าเขื่อน หมู่ที่ 3	เพื่อให้เกิดความสะดวกในการสัญจรไปมา	ก่อสร้างถนน คสล. ขยายตำบล - หน้าเขื่อน หมู่ที่ 3 (ต่อจากเดิม) กว้าง 4.00 ม. ยาว 500 ม. จำนวน 1 สาย (รายละเอียดตามแบบแปลนที่ อบต.กำหนด)	1,200,000 ไม่ได้ ดำเนินการ	446,800 (190 ม.)	360,600 (150 ม.)	384,700 (160 ม.)	-	ถนน คสล. ขยายตำบล-หน้าเขื่อน จำนวน 1 สาย มีการดำเนินการ	กองช่าง
16	โครงการบุกเบิกถนนขยายหน้ามีสียัดเชื่อมขยายหัวข่า หมู่ที่ 2	เพื่อให้เกิดความสะดวกในการสัญจรไปมา	บุกเบิกถนน ข.หน้ามีสียัดเชื่อม ข.หัวข่า กว้าง 6 ม. ยาว 1,500 ม. จำนวน 1 สาย (รายละเอียดตามแบบแปลนที่ อบต.กำหนด)	450,000 ไม่ได้ ดำเนินการ	450,000 ไม่ได้ ดำเนินการ	372,300 (500 ม.)	372,300 (500 ม.)	372,300 (500 ม.)	ถนนบุกเบิก ข.หน้ามีสียัดเชื่อม ข.หัวข่า จำนวน 1 สาย มีการดำเนินการ	กองช่าง

ยุทธศาสตร์จังหวัดสตูลที่ 3 การพัฒนาโครงสร้างพื้นฐาน ระบบการคมนาคม การขนส่งและโลจิสติกส์ เพื่อรองรับการพัฒนาจังหวัดและเชื่อมโยงสู่อาเซียน
ยุทธศาสตร์การพัฒนาขององค์กรปกครองส่วนท้องถิ่นในเขตจังหวัดสตูลที่ 3 พัฒนาโครงสร้างพื้นฐานได้มาตรฐานและเชื่อมโยงอย่างทั่วถึง

3. ยุทธศาสตร์ การพัฒนาโครงสร้างพื้นฐานที่ทันสมัย

3.1 แผนงานอุตสาหกรรมและการโยธา

ที่	โครงการ	วัตถุประสงค์	เป้าหมาย (ผลผลิตของโครงการ)	งบประมาณ					ตัวชี้วัด (KPI)	ผลที่คาดว่าจะได้รับ	หน่วยงาน รับผิดชอบหลัก
				2561 (บาท)	2562 (บาท)	2563 (บาท)	2564 (บาท)	2565 (บาท)			
17	โครงการซ่อมสร้างถนนลาดยาง สาย 4184 – บ.ทุ่งมะปราง หมู่ที่ 1	เพื่อให้เกิดความสะดวกในการสัญจรไปมา	ซ่อมสร้างถนนลาดยาง สาย 4184 – บ.ทุ่งมะปราง กว้าง 6 ม. ยาว 1,350 ม. จำนวน 1 สาย (รายละเอียดตามแบบแปลนที่ อบต.กำหนด)	5,450,000 ไม่ได้ดำเนินการ	5,450,000 ไม่ได้ดำเนินการ	3,920,400 (1,350 ม.)	3,920,400 (1,350 ม.)	3,920,400 (1,350 ม.)	ถนนลาดยางสาย 4184 – บ.ทุ่งมะปราง จำนวน 1 สาย มีการดำเนินการ	ประชาชนมีเส้นทางใช้สัญจรไปมาอย่างสะดวกรวดเร็วและปลอดภัย	กองช่าง
18	โครงการบุกเบิกถนนหินผุซอย ส.ท.-คลองยาโรย หมู่ที่ 3	เพื่อให้เกิดความสะดวกในการสัญจรไปมา	ถนนหินผุ ซอย ส.ท.-คลองยาโรย กว้าง 4 ม. ยาว 1,000 ม. จำนวน 1 สาย (รายละเอียดตามแบบแปลนที่ อบต.กำหนด)	120,000	120,000	-	248,200 (500 ม.)	248,200 (500 ม.)	ถนนหินผุ ซอย ส.ท.-คลองยาโรย จำนวน 1 สาย มีการดำเนินการ	ประชาชนมีเส้นทางใช้สัญจรไปมาอย่างสะดวกรวดเร็วและปลอดภัย	กองช่าง

ยุทธศาสตร์จังหวัดสตูลที่ 3 การพัฒนาโครงสร้างพื้นฐาน ระบบการคมนาคม การขนส่งและโลจิสติกส์ เพื่อรองรับการพัฒนาจังหวัดและเชื่อมโยงสู่อาเซียน
 ยุทธศาสตร์การพัฒนาขององค์กรปกครองส่วนท้องถิ่นในเขตจังหวัดสตูลที่ 3 พัฒนาโครงสร้างพื้นฐาน ได้มาตรฐานและเชื่อมโยงอย่างทั่วถึง
 3. ยุทธศาสตร์ การพัฒนาโครงสร้างพื้นฐานที่ทันสมัย
 3.1 แผนงานอุตสาหกรรมและการโยธา

ที่	โครงการ	วัตถุประสงค์	เป้าหมาย (ผลผลิตของโครงการ)	งบประมาณ					ตัวชี้วัด (KPI)	ผลที่คาดว่าจะได้รับ	หน่วยงาน รับผิดชอบ หลัก
				2561 (บาท)	2562 (บาท)	2563 (บาท)	2564 (บาท)	2565 (บาท)			
19	โครงการปรับปรุงถนนหินลูกรังเป็นถนนหินคลุก สายเดียว เขา หมู่ที่ 1-2	เพื่อความสะดวก รวดเร็ว ปลอดภัย ในการคมนาคมของ ประชาชน ในการเดินทางและการขนส่ง ผลผลิตทางการเกษตร และการค้าขาย	ปรับปรุงถนนสายเดียวเขา หมู่ที่ 1 ต.วังประจัน กว้าง 4.00 เมตร ยาว 4,000.00 เมตร หนา 0.15 เมตร หรือพื้นที่ไม่น้อยกว่า 3,800.00 ตร.ม. จำนวน 1 สาย (รายละเอียดตามแบบแปลนที่ อบต.กำหนด)	-	2,266,300 (4,000 ม.) ไม่ได้ ดำเนินการ	860,000 (1,000 ม.)	1,290,000 (1,500 ม.)	1,290,000 (1,500 ม.)	ประชาชน มีเส้นทาง ใช้สัญจรไปมา อย่างสะดวก รวดเร็ว และปลอดภัย	กองช่าง	
20	โครงการก่อสร้างถนนคอนกรีตเสริมเหล็ก สายนาหัว เมืองเชื่อมวังประจัน หมู่ที่ 2	เพื่อความสะดวก รวดเร็ว ปลอดภัย ในการคมนาคมของ ประชาชน ในการเดินทางและการขนส่ง ผลผลิตทางการเกษตร และการค้าขาย	ก่อสร้างถนนคอนกรีตเสริมเหล็ก นาหัวเมืองเชื่อมวังประ หมู่ที่ 2 ต.วังประจัน กว้าง 4.00 เมตร ยาว 1,545.00 เมตร หนา 0.15 เมตร หรือพื้นที่ไม่น้อยกว่า 6,180.00 ตร.ม. พร้อมวางท่อระบายน้ำ จำนวน 1 สาย (รายละเอียดตามแบบแปลนที่ อบต.กำหนด)	-	1,359,600	3,268,000	3,268,000	3,268,000	ประชาชน มีเส้นทาง ใช้สัญจรไปมา อย่างสะดวก รวดเร็ว และปลอดภัย	กองช่าง	

ยุทธศาสตร์จังหวัดสตูลที่ 3 การพัฒนาโครงสร้างพื้นฐาน ระบบการคมนาคม การขนส่งและโลจิสติกส์ เพื่อรองรับการพัฒนาจังหวัดและเชื่อมโยงสู่อาเซียน
ยุทธศาสตร์การพัฒนาขององค์กรปกครองส่วนท้องถิ่นในเขตจังหวัดสตูลที่ 3 พัฒนาโครงสร้างพื้นฐานได้มาตรฐานและเชื่อมโยงอย่างทั่วถึง

3. ยุทธศาสตร์ การพัฒนาโครงสร้างพื้นฐานที่ทันสมัย

3.1 แผนงานอุตสาหกรรมและการโยธา

ที่	โครงการ	วัตถุประสงค์	เป้าหมาย (ผลผลิตของโครงการ)	งบประมาณ					ตัวชี้วัด (KPI)	ผลที่คาดว่าจะได้รับ	หน่วยงาน รับผิดชอบ หลัก
				2561 (บาท)	2562 (บาท)	2563 (บาท)	2564 (บาท)	2565 (บาท)			
21	โครงการก่อสร้างถนนคอนกรีตเสริมเหล็ก สายวิ่งประชิดริมถนน หมู่ที่ 2 เหล็ก สายวิ่งประชิดริมถนน	เพื่อความสะดวก รวดเร็ว ปลอดภัย ในการคมนาคมของ ประชาชน ในการเดินทางและการขนส่ง ผลผลิตทางการเกษตร และการค้าขาย	ก่อสร้างถนนคอนกรีตเสริมเหล็ก สายวิ่งประชิดริมถนน หมู่ที่ 2 ต.วังประจัน กว้าง 4.00 เมตร ยาว 1,480.00 เมตร หน้า 0.15 เมตร หรือมีพื้นที่ไม่น้อยกว่า 5,920.00 ตร.ม. พร้อมวางท่อระบายน้ำ จำนวน 1 สาย (รายละเอียดตามแบบแปลนที่ อบต.กำหนด)	-	1,319,900 ไม่ได้ ดำเนินการ	961,600 (400 ม.)	1,202,000 (500 ม.)	1,395,000 (580 ม.)	ระยะทางที่ ดำเนินการ	ประชาชน มีเส้นทาง ใช้สัญจร ไปมา อย่างสะดวก รวดเร็ว และปลอดภัย	กองช่าง
22	โครงการก่อสร้าง ถนนคอนกรีตเสริม เหล็ก สายตัดต่อเชื่อมหน้าหัวเมือง หมู่ที่ 2	เพื่อความสะดวก รวดเร็ว ปลอดภัย ในการคมนาคมของ ประชาชน ในการเดินทางและการขนส่ง ผลผลิตทางการเกษตร และการค้าขาย	ก่อสร้างถนนคอนกรีตเสริมเหล็ก สายตัดต่อเชื่อมหน้าหัวเมือง หมู่ที่ 2 ต.วังประจัน กว้าง 4.00 เมตร ยาว 900.00 เมตร หน้า 0.15 เมตร หรือมีพื้นที่ไม่น้อยกว่า 3,600.00 ตร.ม. พร้อมวางท่อระบายน้ำ จำนวน 1 สาย (รายละเอียดตามแบบแปลนที่ อบต.กำหนด)	-	835,300 ไม่ได้ ดำเนินการ	480,800 (200 ม.)	721,200 (300 ม.)	961,600 (400 ม.)	ระยะทางที่ ดำเนินการ	ประชาชน มีเส้นทาง ใช้สัญจร ไปมา อย่างสะดวก รวดเร็ว และปลอดภัย	กองช่าง

จังหวัดสตูลที่ 3 การพัฒนาโครงสร้างพื้นฐาน ระบบการคมนาคม การขนส่งและโลจิสติกส์ เพื่อรองรับการพัฒนาจังหวัดและเชื่อมโยงสู่อาเซียน
ยุทธศาสตร์การพัฒนาขององค์กรปกครองส่วนท้องถิ่นในเขตจังหวัดสตูลที่ 3 พัฒนาโครงสร้างพื้นฐาน ได้มาตรฐานและเชื่อมโยงอย่างทั่วถึง

3. ยุทธศาสตร์ การพัฒนาโครงสร้างพื้นฐานที่ทันสมัย

3.1 แผนงานอุตสาหกรรมและการโยธา

ที่	โครงการ	วัตถุประสงค์	เป้าหมาย (ผลผลิตของโครงการ)	งบประมาณ					ตัวชี้วัด (KPI)	ผลที่คาดว่าจะได้รับ	หน่วยงาน รับผิดชอบ หลัก	
				2561 (บาท)	2562 (บาท)	2563 (บาท)	2564 (บาท)	2565 (บาท)				
23	โครงการปรับถม หินผู้ใหญ่ก้นน้ำกัด เซาะตลิ่ง บริเวณคอ สะพานคลองเขี้ยว หมู่ที่ 2	เพื่อป้องกันน้ำกัด เซาะตลิ่ง	ปรับถมหินผู้ใหญ่ก้นน้ำกัดเซาะตลิ่ง ฐานบนกว้างเฉลี่ย 1.00 เมตร ฐานล่างกว้างเฉลี่ย 4.00 เมตร ลึกเฉลี่ย 3.00 เมตร ยาว 80.00 เมตร (รายละเอียดตามแบบแปลน ที่ อบต.กำหนด)	-	250,000 ไม่ได้ ดำเนินการ	250,000	250,000	250,000	250,000	การเกิดน้ำ กัดเซาะ ของตลิ่ง ลดน้อยลง	- สามารถป้องกัน การเกิดน้ำกัดเซาะ ของตลิ่ง - ประชาชนเกิด ความปลอดภัย มากขึ้น	กองช่าง
24	โครงการซ่อมสร้าง ถนนลาดยางแอส ฟัลท์ติกคอนกรีต รหัสทางหลวงท้อง ถิ่น สต.ถ. 39003 สายทางเข้าน้ำตก โตนปลิว	เพื่อความสะดวก รวดเร็ว ปลอดภัย ในการคมนาคมของ ประชาชน ในการ เดินทางและการขนส่ง ผลผลิตทางการเกษตร และการค้าขาย	ซ่อมสร้างถนนลาดยางแอสฟัลท์ติก คอนกรีต รหัสทางหลวงท้องถิ่น สต.ถ. 39003 สายทางเข้าน้ำตกโตน ปลิว หมู่ที่ 1 ต.วังประจัน กว้าง 6.00 เมตร ยาว 1.685 เมตร แอสฟัลท์ติกคอนกรีตหนา 0.05 เมตร หรือมีพื้นที่ไม่น้อยกว่า 10,110 ตร.ม. จำนวน 1 สาย (รายละเอียดตามแบบแปลนที่ อบต.กำหนด)	4,604,400 (งบอุดหนุน เฉพาะกิจ)	-	-	-	-	ระยะทางที่ ดำเนินการ	ประชาชน มีเส้นทาง ใช้สัญจรไปมา อย่างสะดวก รวดเร็ว และปลอดภัย	กองช่าง	

ยุทธศาสตร์จังหวัดสตูลที่ 3 การพัฒนาโครงสร้างพื้นฐาน ระบบการคมนาคม การขนส่งและโลจิสติกส์ เพื่อรองรับการพัฒนาจังหวัดและเชื่อมโยงสู่อาเซียน
ยุทธศาสตร์การพัฒนาขององค์กรปกครองส่วนท้องถิ่นในเขตจังหวัดสตูลที่ 3 พัฒนาโครงสร้างพื้นฐานที่ได้มาตรฐานและเชื่อมโยงอย่างทั่วถึง

3. ยุทธศาสตร์ การพัฒนาโครงสร้างพื้นฐานที่ทันสมัย

3.1 แผนงานอุตสาหกรรมและการโยธา

ที่	โครงการ	วัตถุประสงค์	เป้าหมาย (ผลผลิตของโครงการ)	งบประมาณ					ตัวชี้วัด (KPI)	ผลที่คาดว่าจะได้รับ	หน่วยงาน รับผิดชอบ หลัก
				2561 (บาท)	2562 (บาท)	2563 (บาท)	2564 (บาท)	2565 (บาท)			
25	โครงการบุกเบิกถนนหินผุ สายช่วยปลิงเชื่อมสายโรจสี หมู่ที่ 1	เพื่อความสะดวก รวดเร็ว ปลอดภัย ในการคมนาคมของประชาชน ในการเดินทางและการขนส่งผลผลิตทางการเกษตรและการค้าขาย	บุกเบิกถนนหินผุสายช่วยปลิงเชื่อมโรจสี หมู่ที่ 1 ต.วังประจัน กว้าง 4.00 เมตร ยาว 860.00 เมตร หนาเฉลี่ย 0.30 เมตร หรือมีพื้นที่ไม่น้อยกว่า 3,440.00 ตร.ม. พร้อมวางท่อระบายน้ำ จำนวน 1 สาย (รายละเอียดตามแบบแปลนที่ อบต.กำหนด)	-	430,800	-	-	-	ถนนบุกเบิกสายช่วยปลิงเชื่อมโรจสี หมู่ที่ 1 สายจำนวน 1 สาย มีการดำเนินการ	ประชาชน มีเส้นทางใช้สัญจรไปมาอย่างสะดวก รวดเร็ว และปลอดภัย	กองช่าง
26	โครงการปรับปรุงถนนหินคลุก สายคลองทราย-ทุ่งหว้าแดน หมู่ที่ 1	เพื่อความสะดวก รวดเร็ว ปลอดภัย ในการคมนาคมของประชาชน ในการเดินทางและการขนส่งผลผลิตทางการเกษตรและการค้าขาย	ปรับปรุงถนนหินคลุกสายคลองทราย ทุ่งหว้าแดน หมู่ที่ 1 ต.วังประจัน กว้าง 4.00 เมตร ยาว 1,840.00 เมตร หนาเฉลี่ย 0.15 เมตรหรือมีพื้นที่ไม่น้อยกว่า 7,360.00 ตร.ม. พร้อมวางท่อระบายน้ำ จำนวน 1 สาย (รายละเอียดตามแบบแปลนที่ อบต.กำหนด)	-	365,200 (460 ม.)	344,000 (400 ม.)	430,000 (500 ม.)	412,800 (480 ม.)	ถนนหินคลุกสายคลองทราย ทุ่งหว้าแดน หมู่ที่ 1 จำนวน 1 สาย มีการดำเนินการ	ประชาชน มีเส้นทางใช้สัญจรไปมาอย่างสะดวก รวดเร็ว และปลอดภัย	กองช่าง

ยุทธศาสตร์จังหวัดสตูลที่ 3 การพัฒนาโครงสร้างพื้นฐาน ระบบการคมนาคม การขนส่งและโลจิสติกส์ เพื่อรองรับการพัฒนาจังหวัดและเชื่อมโยงสู่อาเซียน
 ยุทธศาสตร์การพัฒนาขององค์กรปกครองส่วนท้องถิ่นในเขตจังหวัดสตูลที่ 3 พัฒนาโครงสร้างพื้นฐานได้มาตรฐานและเชื่อมโยงอย่างทั่วถึง
 3. ยุทธศาสตร์ การพัฒนาโครงสร้างพื้นฐานที่ทันสมัย
 3.1 แผนงานอุตสาหกรรมและการโยธา

ที่	โครงการ	วัตถุประสงค์	เป้าหมาย (ผลผลิตของโครงการ)	งบประมาณ					ตัวชี้วัด (KPI)	ผลที่คาดว่าจะได้รับ	หน่วยงานรับผิดชอบหลัก
				2561 (บาท)	2562 (บาท)	2563 (บาท)	2564 (บาท)	2565 (บาท)			
27	โครงการบุกเบิกถนนหินผุ สายหน้าถ้ำโตนดิน อำเภอท่าแพ หมู่ที่ 4	เพื่อความสะดวก รวดเร็วปลอดภัย ในการคมนาคมของประชาชน ในการเดินทางและการขนส่งผลผลิตทางการเกษตรและการค้าขาย	บุกเบิกถนนหินผุสายหน้าถ้ำโตนดิน หมู่ที่ 4 ต.วังประจัน กว้าง 4.00 เมตร ยาว 465.00 เมตร หนาเฉลี่ย 0.30 เมตร หรือพื้นที่ไม่น้อยกว่า 1,860.00 ตร.ม. พร้อมวางท่อระบายน้ำ จำนวน 1 สาย (รายละเอียดตามแบบแปลนที่ อบต.กำหนด)	-	-	230,800 (465 ม.)	-	-	ถนนบุกเบิกสายหน้าถ้ำโตนดิน หมู่ที่ 4 จำนวน 1 สาย มีการดำเนินการ	ประชาชน มีเส้นทางใช้สัญจรไปมาอย่างสะดวก รวดเร็ว และปลอดภัย	กองช่าง
28	โครงการก่อสร้างถนนคอนกรีตเสริมเหล็ก ซอยหัวข่า หมู่ที่ 2	เพื่อความสะดวก รวดเร็วปลอดภัย ในการคมนาคมของประชาชน ในการเดินทางและการขนส่งผลผลิตทางการเกษตรและการค้าขาย	ก่อสร้างถนน คสล. ซอยหัวข่า หมู่ที่ 2 ต.วังประจัน กว้าง 4.00 เมตร ยาว 1,300.00 เมตร หรือพื้นที่ไม่น้อยกว่า 5,200.00 ตร.ม. พร้อมวางท่อระบายน้ำ จำนวน 1 สาย (รายละเอียดตามแบบแปลนที่ อบต.กำหนด)	-	-	1,202,000	1,202,000	1,202,000	ถนน คสล. ซอยหัวข่า หมู่ที่ 2 จำนวน 1 สาย มีการดำเนินการ	ประชาชน มีเส้นทางใช้สัญจรไปมาอย่างสะดวก รวดเร็ว และปลอดภัย	กองช่าง

ยุทธศาสตร์จังหวัดสตูลที่ 3 การพัฒนาโครงสร้างพื้นฐาน ระบบการคมนาคม การขนส่งและโลจิสติกส์ เพื่อรองรับการพัฒนาจังหวัดและเชื่อมโยงสู่อาเซียน

ยุทธศาสตร์การพัฒนาขององค์กรปกครองส่วนท้องถิ่นในเขตจังหวัดสตูลที่ 3 พัฒนาโครงสร้างพื้นฐานที่ได้มาตรฐานและเชื่อมโยงอย่างทั่วถึง

3. ยุทธศาสตร์ การพัฒนาโครงสร้างพื้นฐานที่ทันสมัย

3.1 แผนงานอุตสาหกรรมและการโยธา

ที่	โครงการ	วัตถุประสงค์	เป้าหมาย (ผลผลิตของโครงการ)	งบประมาณ				ตัวชี้วัด (KPI)	ผลที่คาดว่าจะได้รับ	หน่วยงาน รับผิดชอบหลัก	
				2561 (บาท)	2562 (บาท)	2563 (บาท)	2564 (บาท)				2565 (บาท)
29	โครงการปรับปรุงถนนภายในตำบล หมู่ที่ 1-4	เพื่อให้เกิดความสะดวกในการสัญจรไปมา	ปรับปรุงถนนหินผุ/หินคลุก/คสล./ลาดยางภายในตำบล (รายละเอียดตามแบบแปลนที่ อบต.กำหนด)	1,000,000	-	1,000,000	1,000,000	1,000,000	ร้อยละ 80 ของประชาชนตั้งอยู่ทั่วไป - มาสะดวกขึ้น	ประชาชนมีเส้นทางใช้สัญจรไปมาอย่างสะดวกรวดเร็วและปลอดภัย	กองช่าง
30	โครงการขุดลอกคลองฝาย	เพื่อระบายน้ำและป้องกันน้ำท่วม	ขุดลอกคลองตลอดทั้งสาย	-	-	30,000	30,000	30,000	ร้อยละ 80 อัตราการเกิดน้ำท่วมฉับพลันที่ลดลง	สามารถระบายน้ำและป้องกันน้ำท่วมขัง	กองช่าง
31	โครงการขุดลอกคลองฝาย	เพื่อระบายน้ำและป้องกันน้ำท่วม	ขุดลอกคลองตลอดทั้งสาย	-	-	30,000	30,000	30,000	ร้อยละ 80 อัตราการเกิดน้ำท่วมฉับพลันที่ลดลง	สามารถระบายน้ำและป้องกันน้ำท่วมขัง	กองช่าง
32	โครงการขุดลอก/คลอง/สระน้ำ/ท่อระบายน้ำ ภายในตำบล	เพื่อระบายน้ำและป้องกันน้ำท่วม	ขุดลอก/คลอง/สระน้ำ/สะพาน/ท่อระบายน้ำครอบคลุม 4 หมู่บ้าน	50,000	50,000	50,000	50,000	50,000	ร้อยละ 80 อัตราการเกิดน้ำท่วมฉับพลันที่ลดลง	สามารถระบายน้ำและป้องกันน้ำท่วมขัง	กองช่าง

ยุทธศาสตร์จังหวัดสตูลที่ 3 การพัฒนาโครงสร้างพื้นฐาน ระบบการคมนาคม การขนส่งและโลจิสติกส์ เพื่อรองรับการพัฒนาจังหวัดและเชื่อมโยงสู่อาเซียน
ยุทธศาสตร์การพัฒนาขององค์กรปกครองส่วนท้องถิ่นในเขตจังหวัดสตูลที่ 3 พัฒนาโครงสร้างพื้นฐานได้มาตรฐานและเชื่อมโยงอย่างทั่วถึง

3. ยุทธศาสตร์ การพัฒนาโครงสร้างพื้นฐานที่ทันสมัย

3.1 แผนงานอุตสาหกรรมและการโยธา

ที่	โครงการ	วัตถุประสงค์	เป้าหมาย (ผลผลิตของโครงการ)	งบประมาณ				ตัวชี้วัด (KPI)	ผลที่คาดว่าจะได้รับ	หน่วยงาน รับผิดชอบหลัก
				2561 (บาท)	2562 (บาท)	2563 (บาท)	2564 (บาท)			
33	โครงการขุดบ่อน้ำดื่ม ในที่ชุมชน หมู่ที่ 1-4	เพื่อให้มีน้ำ เพียงพอต่อการ อุปโภคบริโภค	ขุดบ่อน้ำดื่มในที่ชุมชน หมู่ที่ 1-4 รวมทั้งสิ้น 20 บ่อ ขนาดบ่อลึก 10 ม. กว้าง ๑1.00 ม. (บ่อละ 15,000 บาท) รายละเอียดตามแบบ แปลนที่ อบต.ท่าหนด)	300,000 (บาท)	300,000 (บาท)	300,000 (บาท)	300,000 (บาท)	2565 (บาท)	ร้อยละ 80 ประชาชนมีน้ำ สำหรับ อุปโภค บริโภค เพียงพอ	กองช่าง, หน่วยงานอื่น
34	โครงการก่อสร้าง ระบบประปาภูเขา หมู่ที่ 1-4	เพื่อให้มีน้ำ เพียงพอต่อการ อุปโภคบริโภค	ก่อสร้างระบบประปา ภูเขา หมู่ที่ 1-4 (รายละเอียดตามแบบ แปลนที่ อบต.ท่าหนด)	3,000,000	3,000,000	3,000,000	3,000,000	3,000,000	ร้อยละ 80 ประชาชนมีน้ำ ใช้สำหรับอุปโภค บริโภค	กองช่าง
35	โครงการวางท่อ ระบายน้ำ ภายใน ตำบล	เพื่อระบายน้ำและ ป้องกันน้ำท่วม	วางท่อระบายน้ำ ครอบคลุมทั้ง 4 หมู่บ้าน (รายละเอียดตามแบบ แปลนที่ อบต. ท่าหนด)	60,000	60,000	60,000	60,000	60,000	ร้อยละ 80 การระบายน้ำ ดีขึ้น	กองช่าง และป้องกัน น้ำท่วมจังหวัด

ยุทธศาสตร์จังหวัดสตูลที่ 3 การพัฒนาโครงสร้างพื้นฐาน ระบบการคมนาคม การขนส่งและโลจิสติกส์ เพื่อรองรับการพัฒนาจังหวัดและเชื่อมโยงสู่อาเซียน
ยุทธศาสตร์การพัฒนาขององค์กรปกครองส่วนท้องถิ่นในเขตจังหวัดสตูลที่ 3 พัฒนาโครงสร้างพื้นฐาน ได้มาตรฐานและเชื่อมโยงอย่างทั่วถึง

3. ยุทธศาสตร์ การพัฒนาโครงสร้างพื้นฐานที่ทันสมัย

3.1 แผนงานอุตสาหกรรมและการโยธา

ที่	โครงการ	วัตถุประสงค์	เป้าหมาย (ผลผลิตของโครงการ)	งบประมาณ					ตัวชี้วัด (KPI)	ผลที่คาดว่าจะได้รับ	หน่วยงานรับผิดชอบหลัก
				2561 (บาท)	2562 (บาท)	2563 (บาท)	2564 (บาท)	2565 (บาท)			
36	โครงการต่อเติม/ขยาย/ปรับปรุง/ซ่อมแซม/เปลี่ยนระบบประปา หมู่ 1-4	เพื่อให้มีน้ำเพียงพอต่อการอุปโภคบริโภค	ต่อเติม/ขยาย/ปรับปรุง/ซ่อมแซม/เปลี่ยนระบบประปา จำนวน 4 หมู่บ้าน (รายละเอียดตามแบบแปลนที่ อบต. กำหนด)	400,000	400,000	400,000	400,000	400,000	ร้อยละ 80 ประชาชนมีน้ำเพียงพอใช้สำหรับอุปโภคบริโภค	กองช่าง	
37	โครงการก่อสร้างฝายต้นน้ำลำธารตามโครงการพระราชดำริ	เพื่อช่วยเป็นแหล่งกักเก็บน้ำสำหรับอุปโภคบริโภค	ก่อสร้างฝายต้นน้ำลำธาร พื้นที่ ม.1 – ม.4 จำนวน 4 แห่ง (รายละเอียดตามแบบแปลนที่ อบต. กำหนด)	200,000	200,000	200,000	200,000	200,000	ฝายต้นน้ำลำธาร จำนวน 4 แห่ง มีการดำเนินการ	กองช่าง, อุทยานทะเลบัน, หน่วยงานอื่น	
38	โครงการก่อสร้างเขื่อนหินทิ้งหมู่ที่ 1-4 พร้อมประตูระบายน้ำ	- เพื่อกักเก็บน้ำไว้ใช้ในช่วงฤดูแล้ง - เพื่อส่งเสริมให้เป็นแหล่งท่องเที่ยว	ก่อสร้างเขื่อนหินทิ้งหมู่ที่ 1 - 4 โดยต้นเขื่อนกว้าง 8.00 ม. ยาว 100 ม. (รายละเอียดตามแบบแปลนที่ อบต. กำหนด)	100,000	100,000	100,000	100,000	100,000	ร้อยละ 80 ประชาชนมีน้ำอุปโภคบริโภคตลอดทั้งปี	กองช่าง	

ยุทธศาสตร์จังหวัดสตูลที่ 3 การพัฒนาโครงสร้างพื้นฐาน ระบบการคมนาคม การขนส่งและโลจิสติกส์ เพื่อรองรับการพัฒนาจังหวัดและเชื่อมโยงสู่อาเซียน
ยุทธศาสตร์การพัฒนาองค์กรปกครองส่วนท้องถิ่นในเขตจังหวัดสตูลที่ 3 พัฒนาโครงสร้างพื้นฐานได้มาตรฐานและเชื่อมโยงอย่างทั่วถึง

3. ยุทธศาสตร์ การพัฒนาโครงสร้างพื้นฐานที่ทันสมัย

3.1 แผนงานอุตสาหกรรมและการโยธา

ที่	โครงการ	วัตถุประสงค์	เป้าหมาย (ผลผลิตของโครงการ)	งบประมาณ				ตัวชี้วัด (KPI)	ผลที่คาดว่าจะได้รับ	หน่วยงานรับผิดชอบหลัก	
				2561 (บาท)	2562 (บาท)	2563 (บาท)	2564 (บาท)				2565 (บาท)
39	โครงการก่อสร้างป้ายชื่อสำนักงานองค์การบริหารส่วนตำบลวังประจัน พร้อมรั้วรอบบริเวณ	เพื่ออำนวยความสะดวกในการบอกตำแหน่งที่ตั้งของสำนักงาน อบต.วังประจัน	ป้ายสำนักงาน อบต.วังประจันพร้อมรั้วรอบบริเวณสำนักงาน จำนวน 1 แห่ง (รายละเอียดตามแบบแปลนที่ อบต.กำหนด)	-	300,000	250,000	250,000	250,000	ได้ดำเนินการจัดทำป้าย	มีป้ายบอกสถานที่ของทางราชการ	กองช่าง
40	โครงการต่อเติมอาคารสำนักงานที่ทำการ อบต.	เพื่อเพิ่มประสิทธิภาพและให้เกิดความสะดวกในการปฏิบัติงาน	อาคารสำนักงานที่ทำการ อบต. กว้าง 5.00ม. ยาว 24.00 ม. (รายละเอียดตามแบบแปลนที่ อบต.กำหนด)	4,000,000	4,000,000	-	-	4,000,000	ได้ดำเนินการต่อเติมอาคารสำนักงาน อบต.	- มีอาคารสำนักงานพร้อมใช้ - การปฏิบัติงานมีประสิทธิภาพและสะดวกมากยิ่งขึ้น	กองช่าง
รวมแผนงานอุตสาหกรรมฯ 28/ 34/ 31/ 31/ 30 รวม 5 ปี 154 โครงการ				32,192,400	34,996,500	22,302,300	23,004,200	26,945,100			

ยุทธศาสตร์จังหวัดสตูลที่ 3 การพัฒนาโครงสร้างพื้นฐาน ระบบการคมนาคม การขนส่งและโลจิสติกส์ เพื่อรองรับการพัฒนาจังหวัดและเชื่อมโยงสู่อาเซียน
ยุทธศาสตร์การพัฒนาขององค์กรปกครองส่วนท้องถิ่นในเขตจังหวัดสตูลที่ 3 พัฒนาโครงสร้างพื้นฐาน ได้มาตรฐานและเชื่อมโยงอย่างทั่วถึง

3. ยุทธศาสตร์การพัฒนาโครงสร้างพื้นฐานที่ทันสมัย

3.2 แผนงานและโครงการ

ที่	โครงการ	วัตถุประสงค์	เป้าหมาย (ผลผลิตของโครงการ)	งบประมาณ					ตัวชี้วัด (KPI)	ผลที่คาดว่าจะได้รับ	หน่วยงาน รับผิดชอบหลัก
				2561 (บาท)	2562 (บาท)	2563 (บาท)	2564 (บาท)	2565 (บาท)			
1	โครงการติดตั้งไฟฟ้า สาธารณะพร้อมขยาย เขตไฟฟ้าแรงต่ำ ภายในตำบล หมู่ที่ 1 - 4	เพิ่มแสงสว่างตาม ถนน และสถานที่ สาธารณะเพื่อความ ปลอดภัยแก่ผู้ สัญจรไปมา	อุดหนุนการ ไฟฟ้า อ.กวนกาหลง เพื่อติด ตั้งไฟฟ้าสาธารณะ, ขยายเขตไฟฟ้าแรงต่ำ, ติดตั้งไฟฟ้าสายดับฯลฯ ในจุดที่เสี่ยงต่อความ ไม่ปลอดภัยในพื้นที่ หมู่ที่ 1 - 4 เช่น - ขยายเขตไฟฟ้าสาธา รณะถนนสาย 4184 - ติดตั้งไฟฟ้าสายดับ หม้อบัสยึด - ช.หลิมบ้าน หมู่ที่ 2 ฯลฯ	400,000	400,000	400,000	400,000	400,000	ร้อยละ 85 ประชาชน มีความปลอดภัย ในการสัญจร และมีคาม ปลอดภัยในชีวิต และทรัพย์สิน มากขึ้น	ประชาชน สัญจรไปมา อย่างสะดวก ปลอดภัย มากขึ้น	กองช่าง
รวมแผนงานและโครงการ				400,000	400,000	400,000	400,000	400,000			

ยุทธศาสตร์จังหวัดสตูลที่ 3 การพัฒนาโครงสร้างพื้นฐาน ระบบการคมนาคม การขนส่งและโลจิสติกส์ เพื่อรองรับการพัฒนาจังหวัดและเชื่อมโยงสู่อาเซียน
ยุทธศาสตร์การพัฒนาขององค์กรปกครองส่วนท้องถิ่นในเขตจังหวัดสตูลที่ 3 พัฒนาโครงสร้างพื้นฐาน ได้มาตรฐานและเชื่อมโยงอย่างทั่วถึง

3. ยุทธศาสตร์ การพัฒนาโครงสร้างพื้นฐานที่ทันสมัย

3.3 แผนงานบริหารงานทั่วไป

ที่	โครงการ	วัตถุประสงค์	เป้าหมาย (ผลผลิตของโครงการ)	งบประมาณ					ตัวชี้วัด (KPI)	ผลที่คาดว่าจะได้รับ	หน่วยงาน รับผิดชอบหลัก
				2561 (บาท)	2562 (บาท)	2563 (บาท)	2564 (บาท)	2565 (บาท)			
1	โครงการจัดทำแผนที่ ภาษีและทะเบียน ทรัพย์สิน	เพื่อให้ข้อมูลแผน ที่ภาษี ที่มีกร ปรับเปลี่ยนไป ตามการถือครอง กรรมสิทธิ์ที่ดิน เป็นข้อมูลที่ถูกต้อง ต้อง ครบถ้วน และเกิดประโยชน์ ในการนำไป จัดเก็บภาษีต่อไป	จัดทำแผนที่ภาษี ของตำบล	1,000,000	1,000,000	1,000,000	1,000,000	1,000,000	รายได้เพิ่มขึ้น ไม่น้อยกว่า 10 %	ข้อมูลผู้ชำระภาษี เป็นปัจจุบัน และสามารถ ดำเนินการจัดเก็บ ภาษีครบถ้วน	กองคลัง, กองช่าง
รวม แผนงานบริหารงานทั่วไป				1,000,000	1,000,000	1,000,000	1,000,000	1,000,000	รวม 5 ปี		
รวมยุทธศาสตร์ที่ 3 ทั้งสิ้น				33,592,400	36,396,500	23,702,300	24,404,200	28,345,100	รวม 5 ปี		
									146,440,500		

ยุทธศาสตร์จังหวัดสตูลที่ 4 การเสริมสร้างความมั่นคงและสังคมสันติสุข ยกระดับคุณภาพชีวิตและสวัสดิการสังคมอย่างทั่วถึง
ยุทธศาสตร์การพัฒนาขององค์กรปกครองส่วนท้องถิ่นในเขตจังหวัดสตูลที่ 5 อำนวยความสะดวก วัฒนาธรรม จริตประเพณี และภูมิปัญญาท้องถิ่น

4. ยุทธศาสตร์ อำนวยความสะดวก วัฒนาธรรม จริตประเพณี และภูมิปัญญาท้องถิ่น

4.1 แผนงานการศึกษาวัฒนธรรมและนันทนาการ

ที่	โครงการ	วัตถุประสงค์	เป้าหมาย (ผลผลิตของโครงการ)	งบประมาณ				ตัวชี้วัด (KPI)	ผลที่คาดว่าจะได้รับ	หน่วยงาน รับผิดชอบหลัก
				2561 (บาท)	2562 (บาท)	2563 (บาท)	2564 (บาท)			
1	โครงการจัดงานเมาลิดกลางอำเภอควนโดนประจำปี	- เพื่อส่งเสริมประเพณีของท้องถิ่น - เพื่อส่งเสริมความรัก ความสามัคคีในชุมชน	จัดงานวันเมาลิดโดยประชาชน 4 หมู่บ้าน เข้าร่วมโครงการ/กิจกรรม จำนวน 4 หมู่บ้าน	20,000	20,000	20,000	20,000	20,000	ร้อยละ 90 ของประชาชนที่มีความพึงพอใจต่อการจัดงาน ประเพณีเมาลิด	กองการศึกษา ศาสนา และวัฒนธรรม
2	โครงการจัดงานฮารีรายอ	- เพื่อส่งเสริมประเพณีของท้องถิ่น - เพื่อส่งเสริมความรักความสามัคคีในชุมชน	จัดงานฮารีรายอประจำปี โดยประชาชนทั้ง 4 หมู่บ้านเข้าร่วมโครงการดังกล่าว จำนวน 4 หมู่บ้าน	40,000	40,000	40,000	40,000	40,000	ร้อยละ 90 ของประชาชนที่มีความพึงพอใจต่อการจัดงาน ฮารีรายอ	กองการศึกษา ศาสนา และวัฒนธรรม

ยุทธศาสตร์จังหวัดสตูลที่ 4 การเสริมสร้างความมั่นคงและสังคมสันติสุข ยกระดับคุณภาพชีวิตและสวัสดิการสังคมอย่างทั่วถึง
ยุทธศาสตร์การพัฒนาขององค์กรปกครองส่วนท้องถิ่นในเขตจังหวัดสตูลที่ 5 อนุรักษ์ศิลปประเพณี วัฒนธรรม จารีตประเพณี และภูมิปัญญาท้องถิ่น

4. ยุทธศาสตร์อนุรักษ์ศิลปประเพณี วัฒนธรรม จารีตประเพณี และภูมิปัญญาท้องถิ่น

4.1 แผนงานการศาสนา วัฒนธรรมและนันทนาการ

ที่	โครงการ	วัตถุประสงค์	เป้าหมาย (ผลผลิตของโครงการ)	งบประมาณ					ตัวชี้วัด (KPI)	ผลที่คาดว่าจะได้รับ	หน่วยงาน รับผิดชอบหลัก
				2561 (บาท)	2562 (บาท)	2563 (บาท)	2564 (บาท)	2565 (บาท)			
3	โครงการประเพณีเปิดบวช(ละศีลออก)	- เพื่อส่งเสริมประเพณีของท้องถิ่น - เพื่อส่งเสริมความรักความสามัคคีในชุมชน	จัดพิธีเปิดบวช(ละศีลออก) โดยประชาชน 4 หมู่บ้าน เข้าร่วมโครงการ จำนวน 4 หมู่บ้าน	40,000	40,000	40,000	40,000	40,000	ร้อยละ 90 ของประชาชนที่มีความพึงพอใจต่อการจัดงานพิธีเปิดบวช	เกิดความรักสามัคคีระหว่าง อบท. กับชุมชน	กองการศึกษา ศาสนา และวัฒนธรรม
4	โครงการจัดงานวันจำปาดะ และผลไม้ของดีเมืองสตูล	เพื่อให้ประชาชนได้ตั้งหันความสำคัญของผลไม้ที่เป็นสัญลักษณ์ของจังหวัดสตูล	จัดงานจำปาดะ ผลไม้ของดีเมืองสตูล ประจำปี จำนวน 1 ครั้ง/ปี	20,000	20,000	20,000	20,000	20,000	ร้อยละ 90 ของประชาชนที่มีความพึงพอใจต่อการจัดงานวันจำปาดะและผลไม้ของดีเมืองสตูล	ประชาชนเห็นความสำคัญและเข้าร่วมกิจกรรมมากขึ้นทุกปี	กองการศึกษา, ที่ว่าการอำเภอควนโดน
5	โครงการวันสำคัญในโอกาสต่างๆ	เพื่อส่งเสริมให้กลุ่มเป้าหมายดังกล่าวได้เห็นความสำคัญของวันสำคัญต่างๆ	ครู/นักเรียน/ประชาชน จำนวน 300 คน	10,000	10,000	10,000	10,000	10,000	ร้อยละความพึงพอใจของประชาชนต่อการจัดโครงการร้อยละ 90	ประชาชน ครู นักเรียน เกิดการเรียนรู้และตระหนักถึงวันสำคัญต่างๆ	กองการศึกษา ศาสนา และวัฒนธรรม

ยุทธศาสตร์จังหวัดสตูลที่ 4 การเสริมสร้างความมั่นคงและสังคมสันติสุข ยกระดับคุณภาพชีวิตและสวัสดิการสังคมอย่างทั่วถึง
ยุทธศาสตร์การพัฒนาขององค์กรปกครองส่วนท้องถิ่นในเขตจังหวัดสตูลที่ 5 อนุรักษ์ศิลปะ วัฒนธรรม จารีตประเพณี และภูมิปัญญาท้องถิ่น

4. ยุทธศาสตร์อนุรักษ์ศิลปะ วัฒนธรรม จารีตประเพณี และภูมิปัญญาท้องถิ่น

4.1 แผนงานการศึกษาวัฒนธรรมและนันทนาการ

ที่	โครงการ	วัตถุประสงค์	เป้าหมาย (ผลผลิตของโครงการ)	งบประมาณ					ตัวชี้วัด (KPI)	ผลที่คาดว่าจะได้รับ	หน่วยงาน รับผิดชอบหลัก
				2561 (บาท)	2562 (บาท)	2563 (บาท)	2564 (บาท)	2565 (บาท)			
6	โครงการอบรม คุณธรรมและ จริยธรรม	เพื่อส่งเสริม คุณธรรม จริยธรรม แก่เด็ก เยาวชน และ ผู้เข้าร่วมกิจกรรม	เด็กเยาวชน ประชาชน จำนวน 200 คน	20,000	20,000	20,000	20,000	20,000	ผู้ผ่านการเข้าร่วมโครงการ จำนวน 200 คน มีคุณธรรม และจริยธรรมในการดำเนิน ชีวิตเพิ่มขึ้น	เด็ก เยาวชน ประชาชน มีคุณธรรมในการ ดำรงชีวิต	กอง การศึกษา ศาสนาและ วัฒนธรรม
7	โครงการสืบทอด วัฒนธรรมท้องถิ่น ตำบล	เพื่อให้ประชาชน ได้เห็นความสาคัญ และตระหนัก ถึงคุณค่าของ วัฒนธรรม ท้องถิ่น	จัดโครงการสืบทอด วัฒนธรรมท้องถิ่น แก่ประชาชน หมู่ที่ 1-4 ของตำบลวังประจัน จำนวน 4 หมู่บ้าน	10,000	10,000	10,000	10,000	10,000	ร้อยละ 90 ของประชาชน เข้าใจและเห็น คุณค่าของวัฒนธรรม ท้องถิ่นมากขึ้น	- ประชาชนเห็นคุณค่า และตระหนักถึงความ สำคัญของวัฒนธรรม ท้องถิ่น - วัฒนธรรมท้องถิ่น ยังคงอยู่สืบไป	กอง การศึกษา ศาสนา และ วัฒนธรรม

ยุทธศาสตร์จังหวัดที่ 4 การเสริมสร้างความมั่นคงและสังคมสันติสุข ยกระดับคุณภาพชีวิตและสวัสดิการสังคมอย่างทั่วถึง
 ยุทธศาสตร์การพัฒนาขององค์กรปกครองส่วนท้องถิ่นในเขตจังหวัดสตูลที่ 5 อนุรักษ์ศิลปะ วัฒนธรรม จารีตประเพณี และภูมิปัญญาท้องถิ่น
 4. ยุทธศาสตร์อนุรักษ์ศิลปะ วัฒนธรรม จารีตประเพณี และภูมิปัญญาท้องถิ่น
 4.1 แผนงานการศาสนาวัฒนธรรมและนันทนาการ

ที่	โครงการ	วัตถุประสงค์	เป้าหมาย (ผลผลิตของโครงการ)	งบประมาณ					ตัวชี้วัด (KPI)	ผลที่คาดว่าจะได้รับ	หน่วยงาน รับผิดชอบหลัก
				2561 (บาท)	2562 (บาท)	2563 (บาท)	2564 (บาท)	2565 (บาท)			
8	โครงการพัฒนา การเรียนการสอน โรงเรียนตาดีกา หมู่ที่ 1-4	- ส่งเสริมกิจกรรม ทางศาสนา - ช่วยแบ่งเบาภาระ ค่าใช้จ่ายของ ผู้ปกครอง	สนับสนุนและส่งเสริม การเรียนการสอน โรงเรียนตาดีกา หมู่ที่ 1-4 จำนวน 4 หมู่บ้าน	20,000 (บาท)	20,000 (บาท)	20,000 (บาท)	20,000 (บาท)	20,000 (บาท)	จำนวนโรงเรียน ตาดีกา ทั้ง 4 แห่ง มีการดำเนินการ จ่ายของผู้ปกครอง	กอง การศึกษา ศาสนา และ วัฒนธรรม	
9	โครงการส่งเสริม ศาสนิกสัมพันธ์ ประเพณีและภูมิปัญญา ท้องถิ่น	เพื่อทำนุบำรุง ศาสนา อนุรักษ์ ศิลปวัฒนธรรม และประเพณี ท้องถิ่น	ครู/นักเรียน/ประชาชน ในพื้นที่จำนวน 300 คน	10,000	10,000	10,000	10,000	10,000	ร้อยละ 90 ของ ประชาชนที่มีความ พึงพอใจต่อการจัด กิจกรรม/ประเพณี ต่างๆ ทางศาสนา	กอง การศึกษา ศาสนา และ วัฒนธรรม	
รวมแผนงานการศาสนาวัฒนธรรมฯ 9/9/9/9/9				190,000	190,000	190,000	190,000	190,000	รวม 5 ปี		
รวมยุทธศาสตร์ที่ 4 ทั้งสิ้น 9/9/9/9/9				190,000	190,000	190,000	190,000	190,000	950,000		

ยุทธศาสตร์จังหวัดสตูลที่ 2 การเพิ่มประสิทธิภาพการผลิต แปรรูปการบริหารและการค้าชายแดน เพื่อเพิ่มคุณค่าและมูลค่าสินค้าการเกษตรประมงและภูมิปัญญา
 ยุทธศาสตร์การพัฒนาขององค์กรปกครองส่วนท้องถิ่นในเขตจังหวัดสตูลที่ 2 สร้างความเข้มแข็งภาคเกษตรและระบบเศรษฐกิจให้มั่นคงอย่างยั่งยืน
 5. ยุทธศาสตร์ สร้างความเข้มแข็งภาคเกษตรและระบบเศรษฐกิจให้มั่นคงอย่างยั่งยืน

5.1 แผนงานการเกษตร

ที่	โครงการ	วัตถุประสงค์	เป้าหมาย (ผลผลิตของโครงการ)	งบประมาณ					ตัวชี้วัด (KPI)	ผลที่คาดว่าจะได้รับ	หน่วยงาน รับผิดชอบหลัก
				2561 (บาท)	2562 (บาท)	2563 (บาท)	2564 (บาท)	2565 (บาท)			
1	โครงการอบรมให้ความรู้แก่เกษตรกรในเรื่องสวัสดิการ	เพื่อส่งเสริมให้เกษตรกร มีความรู้ความเข้าใจเกี่ยวกับสวัสดิการที่พึงควรได้รับจากหน่วยงานภาครัฐ	จัดอบรมให้ความรู้แก่เกษตรกรในพื้นที่ จำนวน 120 คน	10,000	10,000	-	10,000	10,000	ร้อยละ 85 เกษตรกรมีคุณภาพชีวิตที่ดีขึ้น	สำนักงานปศุสัตว์ สนง.เกษตรอำเภอ, อำเภอ, สนง.เกษตรจังหวัด	
2	โครงการจัดตั้งกลุ่มแปรรูปผลผลิตการเกษตรในตำบล	เพื่อให้ผลผลิตทางการเกษตรขายได้ในราคาดี	จัดตั้งกลุ่มแปรรูปผลผลิตการเกษตรในตำบล จำนวน 1 แห่ง	10,000	10,000	-	-	10,000	ร้อยละ 90 ผลผลิตการเกษตรขายได้ราคา, เกษตรกรมีคุณภาพชีวิตที่ดีขึ้น	สำนักงานปศุสัตว์ สนง.เกษตรอำเภอ, สนง.เกษตรจังหวัด	
3	โครงการอบรมให้ความรู้การใช้ยาสีขาว	ส่งเสริมความรู้ด้านการใช้ยาสีขาวอย่างถูกต้อง	จัดอบรมให้ความรู้แก่เกษตรกร จำนวน 120 คน	10,000	10,000	-	-	-	ร้อยละ 85 ของเกษตรกร สามารถผลิตยาสีขาวได้, ลดต้นทุนยาสีขาวได้	สำนักงานปศุสัตว์ สนง.เกษตรอำเภอ, อำเภอ, สนง.เกษตรจังหวัด	

ยุทธศาสตร์จังหวัดสตูลที่ 2 การเพิ่มประสิทธิภาพการผลิต แปรรูปการบริการและการค้าขายแดน เพื่อเพิ่มคุณค่าและมูลค่าสินค้าการเกษตรประมงและภูมิปัญญา
 ยุทธศาสตร์การพัฒนาขององค์กรปกครองส่วนท้องถิ่นในเขตจังหวัดสตูลที่ 2 สร้างความเข้มแข็งภาคเกษตรและระบบเศรษฐกิจให้มั่นคงอย่างยั่งยืน

5. ยุทธศาสตร์สร้างความเข้มแข็งภาคเกษตรและระบบเศรษฐกิจให้มั่นคงอย่างยั่งยืน

5.1 แผนงานการเกษตร

ที่	โครงการ	วัตถุประสงค์	เป้าหมาย (ผลผลิตของโครงการ)	งบประมาณ				ตัวชี้วัด (KPI)	ผลที่คาดว่าจะได้รับ	หน่วยงาน รับผิดชอบหลัก
				2561 (บาท)	2562 (บาท)	2563 (บาท)	2564 (บาท)			
4	โครงการจัดตั้งกลุ่ม การผลิตปุ๋ยชีวภาพ ในตำบลเพื่อลด ต้นทุนการผลิต	เพื่อส่งเสริมให้มี การรวมกลุ่มของ เกษตรกรเพื่อผลิต ปุ๋ยชีวภาพไว้ใช้ เอง เพื่อลดต้นทุน การผลิต	จัดตั้งกลุ่มการผลิต ปุ๋ยชีวภาพในตำบล จำนวน 1 แห่ง	10,000	10,000	-	-	10,000	ร้อยละ 85 ของ เกษตรกร สามารถ ผลิตปุ๋ยชีวภาพ ไว้ใช้ได้	สำนักปลัด, สนง.เกษตร อำเภอ, สนง.เกษตร จังหวัด
5	โครงการแก้ไขปัญหา ผลผลิตทางการเกษตร อย่างเป็นระบบใน ตำบลวังประจัน	เพื่อให้เกษตรกร ในพื้นที่ มี คุณภาพชีวิตที่ดี ขึ้น และแก้ไข ปัญหาผลผลิตการ เกษตรตกต่ำ ตามฤดูกาล	เกษตรกรในพื้นที่ ตำบลวังประจัน จำนวน 120 คน เข้าร่วมโครงการ ดังกล่าว	10,000	10,000	-	-	10,000	ร้อยละ 85 เกษตรกรมีคุณภาพ ชีวิตที่ดีขึ้น	สำนักปลัด, สนง.เกษตร อำเภอ, สนง.เกษตร จังหวัด

ยุทธศาสตร์จังหวัดสตูลที่ 2 การเพิ่มประสิทธิภาพการผลิต แปรรูปการบริการและการค้าขายแดน เพื่อเพิ่มคุณค่าและมูลค่าสินค้าการเกษตรประมงและภูมิปัญญา
 ยุทธศาสตร์การพัฒนาขององค์กรปกครองส่วนท้องถิ่นในเขตจังหวัดสตูลที่ 2 สร้างความเข้มแข็งภาคเกษตรและระบบเศรษฐกิจให้มั่นคงอย่างยั่งยืน

5. ยุทธศาสตร์ สร้างความเข้มแข็งภาคเกษตรและระบบเศรษฐกิจให้มั่นคงอย่างยั่งยืน

5.1 แผนงานการเกษตร

ที่	โครงการ	วัตถุประสงค์	เป้าหมาย (ผลผลิตของ โครงการ)	งบประมาณ					ตัวชี้วัด (KPI)	ผลที่คาดว่าจะได้รับ	หน่วยงาน รับผิดชอบหลัก
				2561 (บาท)	2562 (บาท)	2563 (บาท)	2564 (บาท)	2565 (บาท)			
6	โครงการก่อสร้าง ศูนย์ผลิตภัณฑ์ ทางการเกษตร	เพื่อส่งเสริมให้เกษตรกร มีสถานที่สำหรับจำหน่าย สินค้า, ผลิตภัณฑ์ ทางการเกษตร และมีสถานที่ ในการแลกเปลี่ยนสินค้า ร่วมกัน ตลอดจนมีสถานที่ ในการแปรรูปผลผลิต ทางการเกษตร	ก่อสร้างศูนย์ผลิต ภัณฑ์ทางการเกษตร จำนวน 1 แห่ง (รายละเอียดตามแบบ แปลนที่ กำหนด)	200,000 (บาท)	200,000 (บาท)	-	2564 (บาท)	2565 (บาท)	อาคารศูนย์ ผลิตภัณฑ์ ทางการเกษตร จำนวน 1 แห่ง มีการดำเนินการ	กองช่าง, สำนักปลัด, หน่วยงานอื่น	
7	โครงการส่งเสริม ปรัชญาเศรษฐกิจ พอเพียง	เพื่อส่งเสริมให้ประชาชน ตระหนัก และดำเนินชีวิต แบบเศรษฐกิจพอเพียง	ประชาชน หมู่ที่ 1-4 ต.วังประจัน จำนวน 4 หมู่บ้าน	-	10,000	10,000	10,000	10,000	ร้อยละ 85 ของ ประชาชน มีวิถี ดำเนินชีวิตแบบ เศรษฐกิจพอเพียง มากขึ้น	ประชาชน ตระหนัก และ ดำเนินชีวิต แบบพอเพียง	สำนักปลัด
รวมแผนงานการเกษตร 6/6/1/2/6 รวม 5 ปี จำนวน 21 โครงการ				250,000	250,000	10,000	20,000	250,000			

ยุทธศาสตร์จังหวัดสตูลที่ 2 การเพิ่มประสิทธิภาพการผลิต แปรรูปการบริการและการค้าชายแดน เพื่อเพิ่มคุณค่าและมูลค่าสินค้าการเกษตรประมงและภูมิปัญญา
 ยุทธศาสตร์การพัฒนาขององค์กรปกครองส่วนท้องถิ่นในเขตจังหวัดสตูลที่ 2 สร้างความเข้มแข็งภาคเกษตรและระบบเศรษฐกิจให้มั่นคงอย่างยั่งยืน

5. ยุทธศาสตร์ สร้างความเข้มแข็งภาคเกษตรและระบบเศรษฐกิจให้มั่นคงอย่างยั่งยืน

5.2 แผนงานการศึกษา

ที่	โครงการ	วัตถุประสงค์	เป้าหมาย (ผลผลิตของโครงการ)	งบประมาณ				ตัวชี้วัด (KPI)	ผลที่คาดว่าจะได้รับ	หน่วยงาน รับผิดชอบหลัก
				2561 (บาท)	2562 (บาท)	2563 (บาท)	2564 (บาท)			
1	โครงการส่งเสริม ปรัชญาเศรษฐกิจ พอเพียงในศูนย์ พัฒนาเด็กเล็ก	เพื่อให้ครู/นักเรียน/ ประชาชน ได้เข้าใจ หลักปรัชญาของ เศรษฐกิจพอเพียง	ครู/นักเรียน ศพด. ตำบลวังประจัน/ ประชาชน หมู่ที่ 1-4 จำนวน 130 คน	10,000	10,000	10,000	10,000	10,000	ชุมชนมีความเข้มแข็ง ใช้ชีวิตตามแบบ เศรษฐกิจพอเพียง มากขึ้น	กอง การศึกษา ศาสนา และ วัฒนธรรม, สำนักปลัด
2	โครงการปลูกผักสวน ครัวบริเวณศูนย์ พัฒนาเด็กเล็ก	เพื่อให้ประชาชน ได้เรียนรู้การทำ การเกษตร ตามแนวเศรษฐกิจ พอเพียง	จัดโครงการปลูกผัก สวนครัวบริเวณศูนย์ พัฒนาเด็กเล็กแก่ ประชาชนหมู่ที่ 1-4 ของตำบลวังประจัน จำนวน 4 หมู่บ้าน	20,000	20,000	-	-	-	ชุมชนมีความเข้มแข็ง ใช้ชีวิตตามแบบ เศรษฐกิจพอเพียง มากขึ้น	กอง การศึกษา ศาสนา และ วัฒนธรรม, สำนักปลัด
รวมแผนงานการศึกษา 2/2/1/1 รวม 5 ปี จำนวน 7 โครงการ				30,000	30,000	10,000	10,000	10,000		

ยุทธศาสตร์จังหวัดสตูลที่ 2 การเพิ่มประสิทธิภาพการผลิต แปรรูปการบริการและการค้าชายแดน เพื่อเพิ่มคุณค่าและมูลค่าสินค้าการเกษตรประมงและภูมิปัญญา
 ยุทธศาสตร์การพัฒนาขององค์กรปกครองส่วนท้องถิ่นในเขตจังหวัดสตูลที่ 2 สร้างความเข้มแข็งภาคเกษตรและระบบเศรษฐกิจให้มั่นคงอย่างยั่งยืน
 5. ยุทธศาสตร์ สร้างความเข้มแข็งภาคเกษตรและระบบเศรษฐกิจให้มั่นคงอย่างยั่งยืน

5.3 แผนงานการพาณิชย์

ที่	โครงการ	วัตถุประสงค์	เป้าหมาย (ผลผลิตของโครงการ)	งบประมาณ					ตัวชี้วัด (KPI)	ผลที่คาดว่าจะได้รับ	หน่วยงาน รับผิดชอบหลัก
				2561 (บาท)	2562 (บาท)	2563 (บาท)	2564 (บาท)	2565 (บาท)			
1	ก่อสร้างตลาดกลาง/ ตลาดสด/ตลาดนัด ของอบต.	เพื่อเป็นจุด ศูนย์กลาง ในการแลกเปลี่ยน สินค้าการเกษตร	ก่อสร้างตลาดกลาง/ ตลาดสด/ตลาดนัด ของ อบต. จำนวน 1 แห่ง	2,000,000	2,000,000	-	-	2,000,000	ตลาดกลาง/ตลาดสด ตลาดนัด ของ อบต. จำนวน 1 แห่ง มีการดำเนินการ	- เกษตรกรมีช่อง ทางในการจำหน่าย สินค้า - ผลผลิตไม่ถูก กำหนดราคาจาก พ่อค้าคนกลาง	อบต.วังประจัน (กองช่าง), อบจ.สตูล, กรมส่งเสริมฯ, หน่วยงานอื่น
รวมแผนงานการพาณิชย์ 1/1/0/0/1 รวม 5 ปี จำนวน 3 โครงการ				2,000,000	2,000,000	-	-	2,000,000	รวม 5 ปี		
รวมยุทธศาสตร์ที่ 5 ทั้งสิ้น 9/9/2/3/8 รวม 5 ปี 31 โครงการ				2,280,000	2,280,000	20,000	30,000	2,260,000	6,870,000		

ยุทธศาสตร์จังหวัดสตูลที่ 1 การพัฒนาอุทยานธรณีโลกและการท่องเที่ยวให้มีมาตรฐานสากล
 ยุทธศาสตร์การพัฒนาขององค์กรปกครองส่วนท้องถิ่นในเขตจังหวัดสตูลที่ 1 พัฒนาการท่องเที่ยวอย่างมีคุณภาพและยั่งยืน

6. ยุทธศาสตร์ พัฒนาการท่องเที่ยวอย่างมีคุณภาพและยั่งยืน

6.1 แผนงานการศาสนา วัฒนธรรม และนันทนาการ

ที่	โครงการ	วัตถุประสงค์	เป้าหมาย (ผลผลิตของโครงการ)	งบประมาณ					ตัวชี้วัด (KPI)	ผลที่คาดว่าจะได้รับ	หน่วยงาน รับผิดชอบหลัก
				2561 (บาท)	2562 (บาท)	2563 (บาท)	2564 (บาท)	2565 (บาท)			
1	โครงการปรับปรุง ภูมิทัศน์บริเวณ สำนักงาน	เพื่อส่งเสริมให้มี แหล่งท่องเที่ยว ในพื้นที่เพิ่มขึ้น	ปรับปรุงภูมิทัศน์บริเวณ สำนักงาน เช่น จัดสร้าง สวนหย่อม, ปลูกต้นไม้ สร้างศาลา ฯลฯ จำนวน 1 แห่ง	150,000	150,000	150,000	150,000	150,000	ร้อยละ 90 มีนักท่องเที่ยว เพิ่มมากขึ้น	ประชาชนและ นักท่องเที่ยวที่มี พักหย่อนใจ และส่งเสริม การท่องเที่ยว เพิ่มขึ้น	กองการศึกษา, กองช่าง
2	โครงการส่งเสริมการ ท่องเที่ยวเชิงอนุรักษ์	เพื่อส่งเสริมให้นัก ท่องเที่ยว ท่อง เที่ยวอย่างอนุรักษ์ และเห็นคุณค่าของ ทรัพยากรธรรมชาติ	ส่งเสริมการท่องเที่ยว เชิงอนุรักษ์ ณ จุดต่าง ๆ เช่น เขาค้อพิง, ถ้ำโตนดิน, น้ำตกยาโรย, น้ำตกโตนปลิว ฯลฯ จำนวน 4 หมู่บ้าน	40,000	40,000	40,000	40,000	40,000	ร้อยละ 90 ของ นักท่องเที่ยว ที่มาเที่ยวในพื้นที่ เพิ่มขึ้น	- มีแหล่งท่องเที่ยวที่ไม่ ทำลายฯ เพิ่มมากขึ้น - ประชาชนยังคงมีวิถี ชีวิตการเกษตรแบบ ดั้งเดิม - ประชาชนในพื้นที่มี รายได้เพิ่มขึ้น	กองการศึกษา, กองช่าง, หน่วยงานอื่น

ยุทธศาสตร์จังหวัดสตูลที่ 1 การพัฒนาอุทยานธรณีโลกและการท่องเที่ยวให้มีมาตรฐานสากล
 ยุทธศาสตร์การพัฒนาขององค์กรปกครองส่วนท้องถิ่นในเขตจังหวัดสตูลที่ 1 พัฒนาการท่องเที่ยวอย่างมีคุณภาพและยั่งยืน
 6. ยุทธศาสตร์พัฒนาการท่องเที่ยวอย่างมีคุณภาพและยั่งยืน

6.1 แผนงานการศาสนา วัฒนธรรม และนันทนาการ

ที่	โครงการ	วัตถุประสงค์	เป้าหมาย (ผลผลิตของโครงการ)	งบประมาณ					ตัวชี้วัด (KPI)	ผลที่คาดว่าจะได้รับ	หน่วยงาน รับผิดชอบหลัก
				2561 (บาท)	2562 (บาท)	2563 (บาท)	2564 (บาท)	2565 (บาท)			
3	โครงการจัดกิจกรรม ทางน้ำ (ล่องแก่ง)	- เพื่อส่งเสริมการ ท่องเที่ยวในท้องถิ่น - เพื่อให้ประชาชน ในท้องถิ่นมีรายได้ เพิ่ม	จัดกิจกรรมทางน้ำ (ล่องแก่ง) แบบครบวงจร	-	200,000	200,000	200,000	200,000	ร้อยละ 80 นักท่องเที่ยว เพิ่มขึ้น	- มีนักท่องเที่ยว เพิ่มขึ้น - ประชาชนมีรายได้ เพิ่มขึ้น	กองการศึกษา, กองช่าง, หน่วยงานอื่น
รวม แผนงานการศาสนาฯ				190,000	190,000	390,000	390,000	390,000			

ยุทธศาสตร์จังหวัดสตูลที่ 1 การพัฒนาอุทยานธรณีโลกและการท่องเที่ยวให้มีมาตรฐานสากล
 ยุทธศาสตร์การพัฒนาขององค์กรปกครองส่วนท้องถิ่นในเขตจังหวัดสตูลที่ 1 พัฒนาการท่องเที่ยวอย่างมีคุณภาพและยั่งยืน
 6. ยุทธศาสตร์ พัฒนาการท่องเที่ยวอย่างมีคุณภาพและยั่งยืน
 6.2 แผนงานอุตสาหกรรมและการโยธา

ที่	โครงการ	วัตถุประสงค์	เป้าหมาย (ผลผลิตของโครงการ)	งบประมาณ					ตัวชี้วัด (KPI)	ผลที่คาดว่าจะได้รับ	หน่วยงาน รับผิดชอบหลัก
				2561 (บาท)	2562 (บาท)	2563 (บาท)	2564 (บาท)	2565 (บาท)			
1	โครงการก่อสร้าง ห้องน้ำเพื่อบริการ นักท่องเที่ยว	เพื่ออำนวยความสะดวก ให้นักท่องเที่ยว	ก่อสร้างห้องน้ำเพื่อ บริการนักท่องเที่ยว ณ บริเวณสำนักงาน อบต.ประจัน จำนวน 2 ห้อง	400,000	400,000	-	-	400,000	ห้องน้ำเพื่อบริการ นักท่องเที่ยว จำนวน 2 ห้อง มีการดำเนินการ	นักท่องเที่ยวได้ บริการอำนวยความสะดวก มากขึ้น	กองช่าง, หน่วยงานอื่น
รวมแผนงานอุตสาหกรรมฯ จำนวน 1/1/0/0/1 รวม 5 ปี 3 โครงการ				400,000	400,000	400,000	400,000	400,000	รวม 5 ปี		
รวมยุทธศาสตร์ที่ 6 ทั้งสิ้น 3/3/3/3/4 รวม 5 ปี 16 โครงการ				590,000	590,000	390,000	390,000	790,000	2,750,000		

ยุทธศาสตร์จังหวัดสตูลที่ 5 การบริหารจัดการทรัพยากรธรรมชาติและสิ่งแวดล้อมแบบบูรณาการอย่างยั่งยืน
 ยุทธศาสตร์การพัฒนาขององค์กรปกครองส่วนท้องถิ่นในเขตจังหวัดสตูลที่ 4 จัดการทรัพยากรธรรมชาติและสิ่งแวดล้อมผู้ตั้งคมนำอย่างยั่งยืน

7. ยุทธศาสตร์ การพัฒนาด้านการบริหารจัดการและการอนุรักษ์ทรัพยากรธรรมชาติและสิ่งแวดล้อม

7.1 แผนงานสาธารณสุข

ที่	โครงการ	วัตถุประสงค์	เป้าหมาย (ผลผลิตของโครงการ)	งบประมาณ				ตัวชี้วัด (KPI)	ผลที่คาดว่าจะได้รับ	หน่วยงาน รับผิดชอบหลัก
				2561 (บาท)	2562 (บาท)	2563 (บาท)	2564 (บาท)			
1	โครงการจัดการขยะ ลดโลกร้อน	เพื่อส่งเสริมให้ ประชาชนร่วมกัน ใช้จักรยาน ในการลดภาวะ โลกร้อน	จัดกิจกรรมส่งเสริม การปั่นจักรยานแก่ ประชาชนในพื้นที่ จำนวน 1 ครั้ง/ปี	20,000	20,000	20,000	20,000	20,000	อัตราการเกิด มลพิษใน อากาศลดลง ร้อยละ 80	กอง สาธารณสุข และสิ่งแวดล้อม
2	โครงการตรวจสอบ คุณภาพน้ำอุปโภค บริโภคโดยหน่วยงาน ที่เกี่ยวข้อง	เพื่อตรวจสอบ คุณภาพน้ำ อุปโภคบริโภค ในชุมชน	ตรวจสอบคุณภาพน้ำ จำนวน 4 หมู่บ้าน	10,000	10,000	10,000	10,000	10,000	ร้อยละ 85 น้ำที่ใช้อุปโภค บริโภค ได้รับ การรับรองคุณภาพ	กอง สาธารณสุข และสิ่งแวดล้อม
รวม แผนงานสาธารณสุข จำนวน 2/ 2/ 2/ 2/ 2/ รวม 5 ปี 10 โครงการ				30,000	30,000	30,000	30,000	30,000	30,000	

ยุทธศาสตร์จังหวัดสตูลที่ 5 การบริหารจัดการทรัพยากรธรรมชาติและสิ่งแวดล้อมแบบบูรณาการอย่างยั่งยืน
 ยุทธศาสตร์การพัฒนาองค์กรปกครองส่วนท้องถิ่นในเขตจังหวัดสตูลที่ 4 จัดการทรัพยากรธรรมชาติและสิ่งแวดล้อมอย่างยั่งยืน

7. ยุทธศาสตร์ การพัฒนาด้านการบริหารจัดการและการอนุรักษ์ทรัพยากรธรรมชาติและสิ่งแวดล้อม

7.2 แผนงานการเกษตร

ที่	โครงการ	วัตถุประสงค์	เป้าหมาย (ผลผลิตของโครงการ)	งบประมาณ				ตัวชี้วัด (KPI)	ผลที่คาดว่าจะได้รับ	หน่วยงาน รับผิดชอบหลัก
				2561 (บาท)	2562 (บาท)	2563 (บาท)	2564 (บาท)			
1	โครงการรักษาน้ำ รักษา รักษาแผ่นดิน	เพื่อส่งเสริมให้ ประชาชนมี จิตสำนึกในการ ดูแลสิ่งแวดล้อม และรู้จักหวงแหน สิ่งแวดล้อม	จัดกิจกรรม/โครงการ เกี่ยวกับ การส่งเสริม การรักษา รักษา รักษาแผ่นดิน แก่ประชาชน ในพื้นที่หมู่ที่ 1-4 ต.วังประจัน	10,000	10,000	10,000	10,000	ร้อยละ 85 ประชาชนเห็นความ สำคัญของป่าไม้, ทรัพยากรน้ำ ทรัพยากรดิน มากขึ้น	ประชาชนเข้าใจถึง คุณค่าและ ประโยชน์ที่ได้รับ จากทรัพยากร ธรรมชาติมากขึ้น	กอง สาธารณสุข และสิ่งแวดล้อม
2	โครงการเพิ่มพื้นที่ สีเขียว สืบสานแนว พระราชดำริ	- เพื่อเพิ่มพื้นที่สีเขียว ในพื้นที่ให้มี ความอุดมสมบูรณ์ มากขึ้น - เพื่อให้ประชาชน มีจิตสำนึกในการ อนุรักษ์ทรัพยากร ธรรมชาติและสิ่งแวดล้อม	จัดโครงการ/กิจกรรม ปลูกต้นไม้/ปลูกแฝก ในพื้นที่ ต.วังประจัน จำนวน 2 ครั้ง/ปี	30,000	-	-	-	ร้อยละ 90 ของพื้นที่ สีเขียวในตำบล เพิ่มขึ้น	ประชาชนมีจิต สำนึกและเห็น ความสำคัญของ ทรัพยากร ธรรมชาติ	สำนักปลัด

ยุทธศาสตร์จังหวัดสตูลที่ 5 การบริหารจัดการทรัพยากรธรรมชาติและสิ่งแวดล้อมแบบบูรณาการอย่างยั่งยืน
 ยุทธศาสตร์การพัฒนาขององค์กรปกครองส่วนท้องถิ่นในเขตจังหวัดสตูลที่ 4 จัดกาทรัพยากรธรรมชาติและสิ่งแวดล้อมผู้ตั้งคมนาอยู่อย่างยั่งยืน
 7. ยุทธศาสตร์ การพัฒนาด้านการบริหารจัดการและการอนุรักษ์ทรัพยากรธรรมชาติและสิ่งแวดล้อม

7.2 แผนงานการเกษตร

ที่	โครงการ	วัตถุประสงค์	เป้าหมาย (ผลผลิตของโครงการ)	งบประมาณ				ตัวชี้วัด (KPI)	ผลที่คาดว่าจะได้รับ	หน่วยงาน รับผิดชอบหลัก	
				2561 (บาท)	2562 (บาท)	2563 (บาท)	2564 (บาท)				2565 (บาท)
3	โครงการคลองสวน น้ำใส	เพื่อจัดตกแต่ง ลำคลองให้เป็น ระเบียบ สะอาด สะอาด เหมาะแก่ การใช้ประโยชน์	จัดตกแต่งระยะปีบคลอง /ปรับเทียบคลอง บริเวณ หมู่ที่ 1-4 จำนวน 1 ครั้ง/ปี	20,000	20,000	20,000	20,000	20,000	ร้อยละ 90 ของลำคลอง ในพื้นที่มีความสะอาด และสวยงามมากขึ้น	กอง สาธารณสุข และสิ่งแวดล้อม	
4	โครงการส่งเสริมการ อนุรักษ์ป่าต้นน้ำ	เพื่อส่งเสริมให้ ประชาชนมี จิตสำนึกในการ ดูแลสิ่งแวดล้อม	เฝ้าระวังรักษาป่า ดูแลป่าบริเวณ หมู่ที่ 1-4 จำนวน 4 หมู่บ้าน	20,000	20,000	20,000	20,000	20,000	ร้อยละ 90 ของป่าต้นน้ำ มีความอุดม สมบูรณ์มากขึ้น	กอง สาธารณสุข และสิ่งแวดล้อม	
5	โครงการวังประจัน นำอยู่ผู้ตั้งคมนาอยู่ดีเขียว	เพื่อส่งเสริมให้ ตำบลวังประจัน นำอยู่ด้วย สังคมสีเขียว	จัดกิจกรรม/โครงการ วังประจันนำอยู่ผู้ตั้งคมนาอยู่ดีเขียว สีเขียวครอบคลุม หมู่ที่ 1-4 จำนวน 4 หมู่บ้าน	30,000	30,000	30,000	30,000	30,000	ร้อยละ 90 พื้นที่สีเขียว ที่เพิ่มขึ้น	ตำบลวังประจัน นำอยู่ด้วยสังคม สีเขียว	กอง สาธารณสุข และสิ่งแวดล้อม
รวมแผนงานการเกษตร จำนวน 5/5/4/4 รวม 5 ปี 22 โครงการ				110,000	110,000	80,000	80,000	80,000			

ยุทธศาสตร์จังหวัดสตูลที่ 5 การบริหารจัดการทรัพยากรธรรมชาติและสิ่งแวดล้อมแบบบูรณาการอย่างยั่งยืน
 ยุทธศาสตร์การพัฒนาขององค์กรปกครองส่วนท้องถิ่นในเขตจังหวัดสตูลที่ 4 จัดการทรัพยากรธรรมชาติและสิ่งแวดล้อมสู่สังคมน่าอยู่อย่างยั่งยืน

7. ยุทธศาสตร์ การพัฒนาด้านการบริหารจัดการและการอนุรักษ์ทรัพยากรธรรมชาติและสิ่งแวดล้อม

7.3 แผนงานคณะและชุมชน

ที่	โครงการ	วัตถุประสงค์	เป้าหมาย (ผลผลิตของโครงการ)	งบประมาณ				ตัวชี้วัด (KPI)	ผลที่คาดว่าจะได้รับ	หน่วยงาน รับผิดชอบหลัก
				2561 (บาท)	2562 (บาท)	2563 (บาท)	2564 (บาท)			
1	โครงการจัดการขยะ หมู่ที่ 1-4	เพื่อส่งเสริมให้ ประชาชนมี จิตสำนึกใน การดูแล สิ่งแวดล้อม	- ฝึกอบรมผู้นำชุมชน กลุ่มร้านค้าทุกกลุ่ม - ศึกษาดูงานการ บริหารจัดการจัดการเรื่อง ขยะ - จัดตั้งธนาคารขยะ, จัด เก็บขยะรอบกลุ่ม หมู่ที่ 1-4 จำนวน 4 หมู่บ้าน	200,000	200,000	400,000	400,000	400,000	จำนวนขยะ/ มลพิษในพื้นที่ ลดลงอย่าง ต่อเนื่อง	กอง สาธารณสุข และสิ่งแวดล้อม
รวมแผนงานคณะและชุมชน จำนวน 1/1/1/1/1 รวม 5 ปี 5 โครงการ				200,000	200,000	400,000	400,000	400,000		

ยุทธศาสตร์จังหวัดสตูลที่ 5 การบริหารจัดการทรัพยากรธรรมชาติและสิ่งแวดล้อมแบบบูรณาการอย่างยั่งยืน
 ยุทธศาสตร์การพัฒนาขององค์กรปกครองส่วนท้องถิ่นในเขตจังหวัดสตูลที่ 4 จัดการบริหารทรัพยากรธรรมชาติและสิ่งแวดล้อมผู้ตั้งค่านำอย่างยั่งยืน

7. ยุทธศาสตร์ การพัฒนาด้านการบริหารจัดการและการอนุรักษ์ทรัพยากรธรรมชาติและสิ่งแวดล้อม

7.4 แผนงานอุตสาหกรรมและการโยธา

ที่	โครงการ	วัตถุประสงค์	เป้าหมาย (ผลผลิตของโครงการ)	งบประมาณ				ตัวชี้วัด (KPI)	ผลที่คาดว่าจะได้รับ	หน่วยงาน รับผิดชอบหลัก		
				2561 (บาท)	2562 (บาท)	2563 (บาท)	2564 (บาท)				2565 (บาท)	
1	ก่อสร้างบ่อบำบัด ขยะ/เตาเผาขยะแบบ บูรณาการ	เพื่อการจัดการ ขยะที่ถูก สุกถึงระยะ	ก่อสร้างบ่อบำบัดขยะ/ เตาเผาขยะ แบบบูรณาการ จำนวน 1 แห่ง	1,000,000	1,000,000	-	-	1,000,000	บ่อบำบัดขยะ/ เตาเผาขยะ จำนวน 1 แห่ง	สามารถป้องกัน / ควบคุมมลพิษ จากขยะ ได้อย่าง ยั่งยืน	กอง สาธารณสุข และสิ่งแวดล้อม , กองช่าง	
รวมแผนงานอุตสาหกรรมฯ จำนวน 1/1/0/0/1 รวม 5 ปี 3 โครงการ				1,000,000	1,000,000	-	-	1,000,000	รวม 5 ปี			
รวมยุทธศาสตร์ที่ 7 ทั้งสิ้น 9/9/7/7/8 รวม 5 ปี จำนวน 40 โครงการ				1,340,000	1,340,000	510,000	510,000	1,510,000	5,210,000			
รวมทุกยุทธศาสตร์ในเวลา 5 ปี 164/172/115/118/139 ทั้งสิ้น 708 โครงการ				56,550,800	60,362,900	41,083,300	40,730,200	52,934,100	งบประมาณทั้งสิ้น 251,661,300			

รายละเอียดโครงการที่เกินศักยภาพ

(แบบ พ. 02/1)

รายละเอียดโครงการพัฒนา

แผนพัฒนาท้องถิ่น (พ.ศ. 2561 – 2565)

สำหรับ โครงการที่เกิดขึ้นศักยภาพขององค์กรปกครองส่วนท้องถิ่น

องค์การบริหารส่วนตำบลวังประจัน อำเภอควนโดน จังหวัดสตูล

ยุทธศาสตร์จังหวัดสตูลที่ 3 การพัฒนาโครงสร้างพื้นฐาน ระบบการคมนาคม การขนส่งและโลจิสติกส์ เพื่อรองรับการพัฒนาจังหวัดและเชื่อมโยงสู่อาเซียน

ยุทธศาสตร์การพัฒนาระบบขององค์กรปกครองส่วนท้องถิ่นในเขตจังหวัดสตูลที่ 3 พัฒนาโครงสร้างพื้นฐาน ได้มาตรฐานและเชื่อมโยงอย่างทั่วถึง

3. ยุทธศาสตร์การพัฒนาโครงสร้างพื้นฐานที่ทันสมัย

3.1 แผนงานอุตสาหกรรมและการโยธา

ที่	โครงการ	วัตถุประสงค์	เป้าหมาย (ผลผลิตของโครงการ)	งบประมาณ					ตัวชี้วัด (KPI)	ผลที่คาดว่าจะได้รับ	หน่วยงาน รับผิดชอบหลัก
				2561 (บาท)	2562 (บาท)	2563 (บาท)	2564 (บาท)	2565 (บาท)			
1	โครงการก่อสร้างสะพานคอนกรีตเสริมเหล็กข้ามคลองซิว หมู่ที่ 1 ตำบลวังประจัน อำเภอควนโดน จังหวัดสตูล	- เพื่อให้เกิดความสะดวกในการสัญจรไป-มา - เพื่อพัฒนาเส้นทางคมนาคมและปรับปรุงบริการสาธารณะขั้นพื้นฐาน	สะพานคอนกรีตเสริมเหล็กข้ามคลองซิว หมู่ที่ 1 ต.วังประจัน ขนาดกว้าง 8.00 เมตร ยาว 25.00 เมตร จำนวน 1 แห่ง (รายละเอียดตามแบบแปลนที่ กำหนด)	2,000,000 (บาท)	2,000,000 (บาท)	3,035,000 (บาท)	3,035,000 (บาท)	3,035,000 (บาท)	สะพานคอนกรีตเสริมเหล็ก จำนวน 1 แห่ง มีการดำเนินการ	ประชาชนสัญจรไป-มาอย่างสะดวกปลอดภัย	กองช่าง, อบจ.สตูล, หน่วยงานอื่น

ยุทธศาสตร์จังหวัดสตูลที่ 3 การพัฒนาโครงสร้างพื้นฐาน ระบบการคมนาคม การขนส่งและโลจิสติกส์ เพื่อรองรับการพัฒนาจังหวัดและเชื่อมโยงสู่อาเซียน
ยุทธศาสตร์การพัฒนาขององค์กรปกครองส่วนท้องถิ่นในเขตจังหวัดสตูลที่ 3 พัฒนาโครงสร้างพื้นฐาน ได้มาตรฐานและเชื่อมโยงอย่างทั่วถึง

3. ยุทธศาสตร์ การพัฒนาโครงสร้างพื้นฐานที่ทันสมัย

3.1 แผนงานอุตสาหกรรมและการโยธา

ที่	โครงการ	วัตถุประสงค์	เป้าหมาย (ผลผลิตของโครงการ)	งบประมาณ					ตัวชี้วัด (KPI)	ผลที่คาดว่าจะได้รับ	หน่วยงาน รับผิดชอบหลัก
				2561 (บาท)	2562 (บาท)	2563 (บาท)	2564 (บาท)	2565 (บาท)			
2	โครงการบุกเบิกถนน หินคลุก สายชายแดน วังดินเต๊ะ หมู่ที่ 4	เพื่อให้เกิดความ สะดวกในการ สัญจรไปมา	ถนนหินคลุก สายชายแดนวังดินเต๊ะ หมู่ที่ 4 กว้าง 4.00 ม. ยาว 1,000 ม. หนา 0.25 ม. จำนวน 1 สาย (รายละเอียดตามแบบ แปลนที่ อบต.กำหนด)	150,000	150,000	860,000	860,000	860,000	ถนนหินคลุก สายชายแดนวังดินเต๊ะ หมู่ที่ 4 จำนวน 1 สาย มีการดำเนินการ	ประชาชน มีเส้นทาง สัญจรไปมา อย่างสะดวก รวดเร็ว และปลอดภัย	กองช่าง, หน่วยงานอื่น
3	โครงการบุกเบิกถนน หินลู ขอยห้วยสาขา - บาดายชายแดน หมู่ที่ 4	เพื่อให้เกิดความ สะดวกในการ สัญจรไปมา	ถนนหินลู ขอยห้วยสา หาว - บาดายชายแดน หมู่ที่ 4 กว้าง 4.00 ม. ยาว 1,000 ม. หนา 0.25 ม. จำนวน 1 สาย (รายละเอียดตามแบบ แปลนที่ อบต.กำหนด)	150,000	150,000	496,400	496,400	496,400	ถนนหินลู ขอยห้วยสาขา - บาดายชายแดน หมู่ที่ 4 จำนวน 1 สาย มีการดำเนินการ	ประชาชนมี เส้นทาง สัญจรไปมา อย่างสะดวก รวดเร็ว และปลอดภัย	กองช่าง, หน่วยงานอื่น

ยุทธศาสตร์จังหวัดสตูลที่ 3 การพัฒนาโครงสร้างพื้นฐาน ระบบการคมนาคม การขนส่งและโลจิสติกส์ เพื่อรองรับการพัฒนาจังหวัดและเชื่อมโยงสู่อาเซียน
ยุทธศาสตร์การพัฒนาขององค์กรปกครองส่วนท้องถิ่นในเขตจังหวัดสตูลที่ 3 พัฒนาโครงสร้างพื้นฐานได้มาตรฐานและเชื่อมโยงอย่างทั่วถึง

3. ยุทธศาสตร์ การพัฒนาโครงสร้างพื้นฐานที่ทันสมัย

3.1 แผนงานอุตสาหกรรมและการโยธา

ที่	โครงการ	วัตถุประสงค์	เป้าหมาย (ผลผลิตของโครงการ)	งบประมาณ				ตัวชี้วัด (KPI)	ผลที่คาดว่าจะได้รับ	หน่วยงาน รับผิดชอบหลัก
				2561 (บาท)	2562 (บาท)	2563 (บาท)	2564 (บาท)			
4	โครงการบุกเบิกถนน ซอยอนามัย หมู่ที่ 1	เพื่อให้เกิดความ สะดวกในการ สัญจรไปมา	บุกเบิกถนน ซอยอนามัย หมู่ที่ 1 กว้าง 4.00 ม. ยาว 450 ม. จำนวน 1 สาย (รายละเอียดตามแบบ แปลนที่ อบต.กำหนด)	170,000	170,000	223,400	223,400	223,400	ถนนบุกเบิก ซอยอนามัย จำนวน 1 สาย มีการดำเนินการ	กองช่าง, หน่วยงานอื่น
5	โครงการบุกเบิกถนน สายคลองปูเข้เชื่อม ถนนสาย หมู่ 3, หมู่ 4	เพื่อให้เกิดความ สะดวกในการ สัญจรไปมา	บุกเบิกถนนสายคลอง ปูเข้เชื่อมถนนสายหมู่ 3, หมู่ 4 กว้าง 6.00 ม. ยาว 300 ม. จำนวน 1 สาย (รายละเอียดตามแบบ แปลนที่ อบต.กำหนด)	100,000	100,000	223,400	223,400	223,400	ถนนบุกเบิก สายคลองปู เข้เชื่อม ถนนสาย หมู่ 3, หมู่ 4 จำนวน 1 สาย มีการดำเนินการ	กองช่าง, หน่วยงานอื่น

ยุทธศาสตร์จังหวัดสตูลที่ 3 การพัฒนาโครงสร้างพื้นฐาน ระบบการคมนาคม การขนส่งและโลจิสติกส์ เพื่อรองรับการพัฒนาจังหวัดและเชื่อมโยงสู่อาเซียน

ยุทธศาสตร์การพัฒนาขององค์กรปกครองส่วนท้องถิ่นในเขตจังหวัดสตูลที่ 3 พัฒนาโครงสร้างพื้นฐานที่ได้มาตรฐานและเชื่อมโยงอย่างทั่วถึง

3. ยุทธศาสตร์ การพัฒนาโครงสร้างพื้นฐานที่ทันสมัย

3.1 แผนงานอุตสาหกรรมและการโยธา

ที่	โครงการ	วัตถุประสงค์	เป้าหมาย (ผลผลิตของโครงการ)	งบประมาณ					ตัวชี้วัด (KPI)	ผลที่คาดว่าจะได้รับ	หน่วยงาน รับผิดชอบหลัก
				2561 (บาท)	2562 (บาท)	2563 (บาท)	2564 (บาท)	2565 (บาท)			
6	โครงการบุกเบิกถนน ซอยตำบลชุมน้ำตกล ยาโรย หมู่ที่ 3	เพื่อให้เกิดความ สะดวกในการ สัญจรไปมา	บุกเบิกถนน ซ.ตำบล ชุมน้ำตกลยาโรย หมู่ที่ 3 กว้าง 4.00 ม. ยาว 500 ม. จำนวน 1 สาย (รายละเอียดตามแบบ แปลนที่ อบต.กำหนด)	600,000	600,000	248,200	248,200	248,200	ถนนบุกเบิก ซ.ตำบลชุม น้ำตกลยาโรย จำนวน 1 สาย มีการดำเนินการ	ประชาชนมีเส้นทาง ใช้สัญจรไปมาอย่าง สะดวกรวดเร็ว และปลอดภัย	กองช่าง, หน่วยงานอื่น
7	โครงการก่อสร้าง ถนนคอนกรีตเสริม เหล็ก ซอยโตนดิน หมู่ที่ 4 (ต่อจากเดิม)	เพื่อให้เกิดความ สะดวกในการ สัญจรไปมา	ก่อสร้างถนน คสล. ซอยโตนดิน หมู่ที่ 4 กว้าง 4.00 ม. ยาว 300 ม. จำนวน 1 สาย (รายละเอียดตามแบบ แปลนที่ อบต.กำหนด)	400,000	400,000	721,200	721,200	721,200	ถนน คสล. ซอยโตนดิน จำนวน 1 สาย มีการดำเนินการ	ประชาชนมีเส้นทาง ใช้สัญจรไปมาอย่าง สะดวกรวดเร็ว และปลอดภัย	กองช่าง, หน่วยงานอื่น

ยุทธศาสตร์จังหวัดสตูลที่ 3 การพัฒนาโครงสร้างพื้นฐาน ระบบการคมนาคม การขนส่งและโลจิสติกส์ เพื่อรองรับการพัฒนาจังหวัดและเชื่อมโยงสู่อาเซียน
ยุทธศาสตร์การพัฒนาขององค์กรปกครองส่วนท้องถิ่นในเขตจังหวัดสตูลที่ 3 พัฒนาโครงสร้างพื้นฐานได้มาตรฐานและเชื่อมโยงอย่างทั่วถึง

3. ยุทธศาสตร์ การพัฒนาโครงสร้างพื้นฐานที่ทันสมัย

3.1 แผนงานอุตสาหกรรมและการโยธา

ที่	โครงการ	วัตถุประสงค์	เป้าหมาย (ผลผลิตของโครงการ)	งบประมาณ					ตัวชี้วัด (KPI)	ผลที่คาดว่าจะได้รับ	หน่วยงาน รับผิดชอบหลัก
				2561 (บาท)	2562 (บาท)	2563 (บาท)	2564 (บาท)	2565 (บาท)			
8	โครงการก่อสร้างถนนคอนกรีตเสริมเหล็ก ซอยอนามัย หมู่ที่ 1	เพื่อให้เกิดความสะดวกในการสัญจรไปมา	ถนน คสล. ซอยอนามัย หมู่ที่ 1 กว้าง 3.50 ม. ยาว 450 ม. หนา 0.15 ม. จำนวน 1 สาย (รายละเอียดตามแบบแปลนที่ อบต.กำหนด)	841,500	841,500	946,500	946,500	946,500	ถนน คสล. ซอยอนามัย หมู่ที่ 1 จำนวน 1 สาย มีการดำเนินการ	ประชาชนมีเส้นทาง ใช้สัญจรไปมาอย่าง สะดวกรวดเร็ว และปลอดภัย	กองช่าง, หน่วยงานอื่น
รวมแผนงานอุตสาหกรรมฯ จำนวน 8/8/8/8 รวม 5 ปี 40 โครงการ				4,411,500	4,411,500	6,754,100	6,754,100	6,754,100	รวม 5 ปี		
รวมยุทธศาสตร์ที่ 3 ทั้งสิ้น 8/8/8/8 รวม 5 ปี 40 โครงการ				4,411,500	4,411,500	6,754,100	6,754,100	6,754,100	29,085,300		

ยุทธศาสตร์จังหวัดสตูลที่ 1 การพัฒนาอุทยานธรณี โลกและการท่องเที่ยวให้มีมาตรฐานสากล
 ยุทธศาสตร์การพัฒนาขององค์กรปกครองส่วนท้องถิ่นในเขตจังหวัดสตูลที่ 1 พัฒนาการท่องเที่ยวอย่างมีคุณภาพและยั่งยืน
 6. ยุทธศาสตร์ พัฒนาการท่องเที่ยวอย่างมีคุณภาพและยั่งยืน
 6.2 แผนงานอุตสาหกรรมและการโยธา

ที่	โครงการ	วัตถุประสงค์	เป้าหมาย (ผลผลิตของโครงการ)	งบประมาณ					ตัวชี้วัด (KPI)	ผลที่คาดว่าจะได้รับ	หน่วยงาน รับผิดชอบหลัก
				2561 (บาท)	2562 (บาท)	2563 (บาท)	2564 (บาท)	2565 (บาท)			
1	โครงการปรับปรุง ภูมิทัศน์บริเวณ น้ำตกโตนปลิว	เพื่ออำนวยความสะดวก นักท่องเที่ยวและ ส่งเสริมการ ท่องเที่ยว	ปรับปรุงภูมิทัศน์ บริเวณน้ำตกโตนปลิว เช่น ก่อสร้างทางเดิน เท้าคอนกรีต, สร้างม็อม ยาม, สร้างห้องน้ำ, สร้างศาลาที่พัก ฯลฯ จำนวน 1 แห่ง	800,000	800,000	800,000	800,000	800,000	ร้อยละ 80 มีนักท่องเที่ยว เพิ่มมากขึ้น	- มีนักท่องเที่ยวเพิ่มมากขึ้น - ประชาชนมีรายได้ เพิ่มจากการค้าขาย	อบต.วังประจัน (กองช่าง), หน่วยงานอื่น
2	โครงการปรับปรุงภูมิทัศน์ ทุ่งหญ้าวังประจ. ม. 2 เป็นสถานที่ท่องเที่ยว	เพื่อส่งเสริมการ ท่องเที่ยวในพื้นที่ เพิ่มมากขึ้น	ปรับปรุงภูมิทัศน์ทุ่งหญ้า วังประจ. หมู่ที่ 2 เป็นสถานที่ท่องเที่ยว จำนวน 1 แห่ง	1,000,000	1,000,000	1,000,000	1,000,000	1,000,000	ร้อยละ 80 มีนักท่องเที่ยว เพิ่มมากขึ้น	- มีนักท่องเที่ยวเพิ่มมากขึ้น - ประชาชนมีรายได้ เพิ่มจากการค้าขาย	อบต.วังประจัน (กองช่าง), หน่วยงานอื่น

ยุทธศาสตร์จังหวัดสตูลที่ 1 การพัฒนาอุทยานธรณีโลกและการท่องเที่ยวให้มีมาตรฐานสากล
 ยุทธศาสตร์การพัฒนาองค์กรปกครองส่วนท้องถิ่นเป็นเขตจังหวัดสตูลที่ 1 พัฒนาการท่องเที่ยวอย่างมีคุณภาพและยั่งยืน
 6. ยุทธศาสตร์พัฒนาการท่องเที่ยวอย่างมีคุณภาพและยั่งยืน

6.2 แผนงานอุตสาหกรรมและการโยธา

ที่	โครงการ	วัตถุประสงค์	เป้าหมาย (ผลผลิตของโครงการ)	งบประมาณ					ตัวชี้วัด (KPI)	ผลที่คาดว่าจะได้รับ	หน่วยงาน รับผิดชอบหลัก
				2561 (บาท)	2562 (บาท)	2563 (บาท)	2564 (บาท)	2565 (บาท)			
3	โครงการสร้างที่พัก รองรับนักท่องเที่ยว	เพื่ออำนวยความสะดวก ให้นักท่องเที่ยว	ก่อสร้างที่พักรองรับ นักท่องเที่ยวแบบ ครบวงจร เช่น มีห้อง ประชุม นานาชาติ ฯลฯ จำนวน 4 ห้อง (รายละเอียดตามแบบ แปลนที่อบต.กำหนด)	2,000,000	2,000,000	2,000,000	2,000,000	2,000,000	ร้อยละ 80 มีนักท่องเที่ยว เพิ่มมากขึ้น	- มีนักท่องเที่ยวเพิ่ม มากขึ้น - ประชาชนมีรายได้ เพิ่มจากการค้าขาย	อบต.วังประจัน (กองช่าง), หน่วยงานอื่น
รวมแผนงานอุตสาหกรรมฯ จำนวน 3/3/3/3 รวม 5 ปี 15 โครงการ				3,800,000	3,800,000	3,800,000	3,800,000	3,800,000	รวม 5 ปี		
รวมยุทธศาสตร์ที่ 6 ทั้งสิ้น 3/3/3/3/3 รวม 5 ปี 15 โครงการ				3,800,000	3,800,000	3,800,000	3,800,000	3,800,000	รวม 5 ปี	รวม 5 ปี	
รวมโครงการที่เกินศักยภาพทั้งสิ้น 11/11/11/11/11 รวม 5 ปี 55 โครงการ				8,211,500	8,211,500	10,554,100	10,554,100	10,554,100	รวมงบประมาณทั้งสิ้น	รวมงบประมาณทั้งสิ้น	48,085,300

บัญชีการบัญชี

(แบบ พ.03)

บัญชีครุภัณฑ์

แผนพัฒนาท้องถิ่น (พ.ศ.2561 - 2565)

องค์การบริหารส่วนตำบลวังประจัน อำเภอควนโดน จังหวัดสตูล

ที่	แผนงาน	หมวด	ประเภท	เป้าหมาย (ผลผลิตของครุภัณฑ์)	งบประมาณ					หน่วยงาน รับผิดชอบหลัก
					2561 (บาท)	2562 (บาท)	2563 (บาท)	2564 (บาท)	2565 (บาท)	
1	บริหารงานทั่วไป (งานบริหารทั่วไป)	ครุภัณฑ์	ครุภัณฑ์สำนักงาน	เก้าอี้ทำงาน จำนวน 8 ตัว	4,000 (2 ตัว)	-	4,000 (2 ตัว)	4,000 (2 ตัว)	4,000 (2 ตัว)	สำนักงานปลัด
2	บริหารงานทั่วไป (งานบริหารทั่วไป)	ครุภัณฑ์	ครุภัณฑ์สำนักงาน	โต๊ะทำงาน จำนวน 2 ตัว	-	-	-	5,500	5,500	สำนักงานปลัด
3	บริหารงานทั่วไป (งานบริหารทั่วไป)	ครุภัณฑ์	ครุภัณฑ์คอมพิวเตอร์	คอมพิวเตอร์โน้ตบุ๊ก จำนวน 2 ตัว (รายละเอียดตามเกณฑ์ราคากลางและคุณลักษณะพื้นฐานครุภัณฑ์คอมพิวเตอร์กำหนด)	-	-	-	16,000	16,000	สำนักงานปลัด
4	บริหารงานทั่วไป (งานบริหารทั่วไป)	ครุภัณฑ์	ครุภัณฑ์สำนักงาน	เก้าอี้สำหรับห้องประชุม ของ อบต. จำนวน 20 ตัว	-	-	12,000 (6 ตัว)	16,000 (8 ตัว)	16,000 (6 ตัว)	สำนักงานปลัด
5	บริหารงานทั่วไป (งานบริหารทั่วไป)	ครุภัณฑ์	ครุภัณฑ์ งานบ้านงานครัว	เครื่องทำน้ำเย็น(ระบบน้ำร้อนน้ำเย็น) จำนวน 2 ตัว	-	-	-	10,000	10,000	สำนักงานปลัด
6	บริหารงานทั่วไป (งานบริหารทั่วไป)	ครุภัณฑ์	ครุภัณฑ์สำนักงาน	ตู้เก็บเอกสารจำนวน 5 ตู้ (รายละเอียดตามท้องตลาด)	15,000 (3 ตู้)	-	-	7,500	7,500	สำนักงานปลัด
7	บริหารงานทั่วไป (งานบริหารทั่วไป)	ครุภัณฑ์	ครุภัณฑ์โฆษณา และเผยแพร่	กล้องถ่ายภาพวิดีโอ จำนวน 1 เครื่อง	-	-	-	-	35,000	สำนักงานปลัด

ที่	แผนงาน	หมวด	ประเภท	เป้าหมาย (ผลผลิตของครุภัณฑ์)	งบประมาณ					หน่วยงาน รับผิดชอบหลัก
					2561 (บาท)	2562 (บาท)	2563 (บาท)	2564 (บาท)	2565 (บาท)	
8	บริหารงานทั่วไป (งานบริหารทั่วไป)	ครุภัณฑ์ และวิทยุ	ครุภัณฑ์ไฟฟ้า และวิทยุ	เครื่องเสียงและอุปกรณ์ในห้องประชุม จำนวน 1 ชุด	-	-	-	50,000	-	สำนักงาน สำนักปลัด
9	บริหารงานทั่วไป (งานบริหารทั่วไป)	ครุภัณฑ์ คอมพิวเตอร์	ครุภัณฑ์ คอมพิวเตอร์	เครื่องพิมพ์แบบฉีดหมึก (Inkjet Printer) จำนวน 2 เครื่อง (รายละเอียดตามเกณฑ์ราคา กลางและคุณลักษณะพื้นฐานครุภัณฑ์คอมพิวเตอร์กำหนด)	-	-	-	6,300	6,300	สำนักปลัด
10	บริหารงานทั่วไป (งานบริหารทั่วไป)	ครุภัณฑ์ และเผยแพร่	ครุภัณฑ์โฆษณา และเผยแพร่	จอร์บภาพ จำนวน 1 เครื่อง	-	-	-	25,000	-	สำนักปลัด
11	บริหารงานทั่วไป (งานบริหารทั่วไป)	ครุภัณฑ์	ครุภัณฑ์ คอมพิวเตอร์	อุปกรณ์อ่านบัตรแบบแถบแม่เหล็ก (Smart Card Reader) จำนวน 3 เครื่อง (รายละเอียดตามเกณฑ์ราคากลางและคุณลักษณะ พื้นฐานครุภัณฑ์คอมพิวเตอร์ กำหนด)	-	-	1,400 (2 เครื่อง)	-	700	สำนักปลัด
12	บริหารงานทั่วไป (งานบริหารทั่วไป)	ครุภัณฑ์	ครุภัณฑ์ไฟฟ้า และวิทยุ	เครื่องบันทึกเสียง จำนวน 1 เครื่อง	-	-	-	-	8,000	สำนักปลัด
13	บริหารงานทั่วไป (งานบริหารทั่วไป)	ครุภัณฑ์	ครุภัณฑ์ไฟฟ้า และวิทยุ	เครื่องมัลติมีเดียโปรเจกเตอร์ ระดับ XGA ขนาดไม่ต่ำกว่า 2,500 ANSI Lumens จำนวน 1 เครื่อง	-	-	-	24,000	-	สำนักปลัด
14	บริหารงานทั่วไป (งานบริหารทั่วไป)	ครุภัณฑ์	ครุภัณฑ์ สำนักงาน	ตู้สื่อเอกสาร จำนวน 2 ตู้ (รายละเอียดตามบัญชีราคาตามครุภัณฑ์กำหนด)	7,500	-	-	-	8,000	สำนักปลัด
15	บริหารงานทั่วไป (งานบริหารทั่วไป)	ครุภัณฑ์	ครุภัณฑ์อื่น	บอร์ดประชาสัมพันธ์ จำนวน 4 บอร์ด	-	-	50,000	-	-	สำนักปลัด

	แผนงาน	หมวด	ประเภท	เป้าหมาย (ผลผลิตของครุภัณฑ์)	งบประมาณ					หน่วยงาน รับผิดชอบหลัก
					2561 (บาท)	2562 (บาท)	2563 (บาท)	2564 (บาท)	2565 (บาท)	
16	บริหารงานทั่วไป (งานบริหารทั่วไป)	ครุภัณฑ์	ครุภัณฑ์ สำนักงาน	เครื่องปรับอากาศ แบบแยกส่วน แบบตั้งพื้น หรือแบบแขวน - ขนาดไม่ต่ำกว่า 36,000 บีทียู จำนวน 5 เครื่อง, - ขนาดไม่ต่ำกว่า 13,000 บีทียู จำนวน 1 เครื่อง (รายละเอียดตามบัญชีราคา มาตรฐานครุภัณฑ์กำหนด)	47,000 (ขนาดไม่ต่ำกว่า 36,000 บีทียู จำนวน 1 เครื่อง)	170,000 - ขนาดไม่ต่ำกว่า 36,000 บีทียู 2 เครื่อง เป็นเงิน 94,000 บาท (ห้องผู้บริหาร/ห้อง ประชุม) - ขนาดไม่ต่ำกว่า 13,000 บีทียู 1 เครื่อง เป็นเงิน 23,000 บาท (ห้องสภษาฯ) รวม 3 เครื่อง	47,000 - ขนาดไม่ต่ำกว่า 36,000 บีทียู จำนวน 1 เครื่อง (ห้องประชุม)	-	47,000 - ขนาดไม่ต่ำกว่า 36,000 บีทียู จำนวน 1 เครื่อง	สำนักปลัด
17	บริหารงานทั่วไป (งานบริหารทั่วไป)	ครุภัณฑ์	ครุภัณฑ์ โฆษณา และเผยแพร่	จัดซื้อชุดเฉลิมพระ เกียรติ เพื่อติดตั้ง บริเวณหน้าอาคาร สำนักงาน อบต. จำนวน 1 ชุด	-	-	150,000	-	รวม 1 เครื่อง	สำนักปลัด
18	บริหารงานทั่วไป (งานบริหารทั่วไป)	ครุภัณฑ์	ครุภัณฑ์ สำนักงาน	ตู้เหล็กแบบ 2 บาน จำนวน 2 ตู้ (รายละเอียด ตามบัญชีราคามาตรฐาน ครุภัณฑ์กำหนด)	-	-	-	5,500	5,500	สำนักปลัด

ที่	แผนงาน	หมวด	ประเภท	เป้าหมาย (ผลผลิตของครุภัณฑ์)	งบประมาณ					หน่วยงาน รับผิดชอบหลัก	
					2561 (บาท)	2562 (บาท)	2563 (บาท)	2564 (บาท)	2565 (บาท)		
19	บริหารงานทั่วไป (งานบริหารทั่วไป)	ครุภัณฑ์ คอมพิวเตอร์	ครุภัณฑ์ คอมพิวเตอร์	เครื่องคอมพิวเตอร์สำนักงานสำนักงานสำนักงาน จำนวน 2 เครื่อง (รายละเอียดตามเกณฑ์ราคากลางและคุณลักษณะพื้นฐาน ครุภัณฑ์คอมพิวเตอร์กำหนด)	-	-	-	17,000	2565 (บาท)	17,000	สำนักปลัด
20	บริหารงานทั่วไป (งานบริหารทั่วไป)	ครุภัณฑ์ คอมพิวเตอร์	ครุภัณฑ์ คอมพิวเตอร์	เครื่องสำรองไฟฯ ขนาด 800 VA จำนวน 3 เครื่อง (รายละเอียดตามเกณฑ์ราคากลางและคุณลักษณะ พื้นฐานครุภัณฑ์คอมพิวเตอร์ กำหนด)	-	-	2,500	2,500	-	2,500	สำนักปลัด
21	บริหารงานทั่วไป (งานบริหารทั่วไป)	ครุภัณฑ์ คอมพิวเตอร์	ครุภัณฑ์ คอมพิวเตอร์	เครื่องพิมพ์เลเซอร์ หรือ LED ขนาด จำนวน 3 เครื่อง (รายละเอียดตามเกณฑ์ราคากลางและคุณลักษณะพื้นฐาน ครุภัณฑ์คอมพิวเตอร์ กำหนด)	-	-	-	2,600	5,200 (2 เครื่อง)	-	สำนักปลัด
22	บริหารงานทั่วไป (งานบริหารทั่วไป)	ครุภัณฑ์ และเผยแพร่	ครุภัณฑ์โฆษณา และเผยแพร่	โทรทัศน์ แอล ดี ที (LED TV) ขนาดไม่น้อยกว่า 32 นิ้ว จำนวน 1 เครื่อง (รายละเอียดตามมาตรฐานครุภัณฑ์กำหนด)	-	-	-	-	10,000	-	สำนักปลัด
23	บริหารงานทั่วไป (งานบริหารทั่วไป)	ครุภัณฑ์ สำนักงาน	ครุภัณฑ์ สำนักงาน	เครื่องถ่ายเอกสาร ระบบดิจิทัล ชนิดขาว - ดำ ความเร็ว 20 แผ่น/นาที จำนวน 1 เครื่อง (รายละเอียดตามมาตรฐานครุภัณฑ์กำหนด)	-	-	-	-	100,000	-	สำนักปลัด
24	บริหารงานทั่วไป (งานบริหารทั่วไป)	ครุภัณฑ์	ครุภัณฑ์ สำนักงาน	โทรศัพท์ จำนวน 2 เครื่อง	-	-	-	7,000	-	7,000	สำนักปลัด
25	บริหารงานทั่วไป (งานบริหารทั่วไป)	ครุภัณฑ์ คอมพิวเตอร์	ครุภัณฑ์ คอมพิวเตอร์	เครื่องพิมพ์ Multifunction เลเซอร์ หรือ LED ขนาด จำนวน 2 เครื่อง (รายละเอียดตามเกณฑ์ราคากลางและคุณลักษณะ พื้นฐานครุภัณฑ์คอมพิวเตอร์กำหนด)	-	-	-	9,000	-	9,000	สำนักปลัด

ที่	แผนงาน	หมวด	ประเภท	คำอธิบาย (ผลผลิตของครุภัณฑ์)	งบประมาณ					หน่วยงาน รับผิดชอบหลัก
					2561 (บาท)	2562 (บาท)	2563 (บาท)	2564 (บาท)	2565 (บาท)	
26	บริหารงานทั่วไป (งานบริหารทั่วไป)	ครุภัณฑ์ สำนักงาน	ครุภัณฑ์ สำนักงาน	พัฒนตั้งโต๊ะ ขนาดไม่น้อยกว่า 18 นิ้ว จำนวน 2 ตัว	-	-	-	2,000	2,000	สำนักงานปลัด
27	บริหารงานทั่วไป (งานบริหารทั่วไป)	ครุภัณฑ์ สำนักงาน	ครุภัณฑ์ สำนักงาน	เคาน์เตอร์ไฟ	-	-	-	-	100,000	สำนักงานปลัด
28	บริหารงานทั่วไป (งานบริหารงานคลัง)	ครุภัณฑ์	ยานพาหนะ และขนส่ง	จักรยานยนต์ ขนาดไม่ต่ำกว่า 110 ซีซี เกียร์แบบธรรมดา จำนวน 1 คัน	42,000	-	-	-	-	กองคลัง
29	บริหารงานทั่วไป (งานบริหารงานคลัง)	ครุภัณฑ์ คอมพิวเตอร์	ครุภัณฑ์ คอมพิวเตอร์	เครื่องคอมพิวเตอร์โน้ตบุ๊ก สำหรับงานสำนักงาน จำนวน 2 เครื่อง (รายละเอียดตามเกณฑ์ราคากลาง และคุณลักษณะพื้นฐานครุภัณฑ์คอมพิวเตอร์ กำหนด)	-	16,000	16,000	-	-	กองคลัง
30	บริหารงานทั่วไป (งานบริหารงานคลัง)	ครุภัณฑ์ คอมพิวเตอร์	ครุภัณฑ์ คอมพิวเตอร์	เครื่องคอมพิวเตอร์สำหรับงานสำนักงาน จำนวน 2 เครื่อง (รายละเอียดตามเกณฑ์ราคากลาง และคุณลักษณะพื้นฐานครุภัณฑ์คอมพิวเตอร์ กำหนด)	-	17,000	17,000	-	-	กองคลัง
31	บริหารงานทั่วไป (งานบริหารงานคลัง)	ครุภัณฑ์ คอมพิวเตอร์	ครุภัณฑ์ คอมพิวเตอร์	เครื่องสำรองไฟฟ้า ขนาด 800 VA จำนวน 2 เครื่อง (รายละเอียดตามเกณฑ์ราคากลางและคุณลักษณะพื้นฐาน ครุภัณฑ์คอมพิวเตอร์ กำหนด)	-	2,500	2,500	-	-	กองคลัง
32	บริหารงานทั่วไป (งานบริหารงานคลัง)	ครุภัณฑ์ และเผยแพร่	ครุภัณฑ์โฆษณา และเผยแพร่	กล้องถ่ายรูป จำนวน 1 ตัว	-	-	-	9,000	-	กองคลัง
33	บริหารงานทั่วไป (งานบริหารงานคลัง)	ครุภัณฑ์ สำนักงาน	ครุภัณฑ์ สำนักงาน	ตู้เหล็กแบบ 2 บาน จำนวน 3 ตู้	-	-	5,500	5,500	5,500	กองคลัง

ที่	แผนงาน	หมวด	ประเภท	เป้าหมาย (ผลผลิตของครูผู้สอน)	งบประมาณ					หน่วยงาน รับผิดชอบหลัก
					2561 (บาท)	2562 (บาท)	2563 (บาท)	2564 (บาท)	2565 (บาท)	
34	บริหารงานทั่วไป (งานบริหารงานคลัง)	ครูผู้สอน	ครูผู้สอน คอมพิวเตอร์	อุปกรณ์อ่านบัตรแบบแถบแม่เหล็ก (Smart Card Reader) จำนวน 2 เครื่อง (รายละเอียดตามเกณฑ์ราคากลาง และคุณลักษณะพื้นฐานครูผู้สอนคอมพิวเตอร์ กำหนด)	-	-	700	700 (บาท)	2565 (บาท)	กองคลัง
35	บริหารงานทั่วไป (งานบริหารงานคลัง)	ครูผู้สอน	ครูผู้สอน สำนักงาน	เครื่องปรับอากาศ แบบแยกส่วน แบบตั้งพื้นหรือแบบแขวน ขนาดไม่ต่ำกว่า 36,000 บีทียู จำนวน 1 เครื่อง (รายละเอียดตามบัญชีราคามาตรฐานครูผู้สอนกำหนด)	-	-	47,000	-	-	กองคลัง
36	บริหารงานทั่วไป (งานบริหารงานคลัง)	ครูผู้สอน	ครูผู้สอน สำนักงาน	เก้าอี้ทำงาน จำนวน 7 ตัว	-	-	5,000 (2 ตัว)	7,500 (3 ตัว)	5,000 (2 ตัว)	กองคลัง
37	บริหารงานทั่วไป (งานบริหารงานคลัง)	ครูผู้สอน	ครูผู้สอนสำรวจ	เครื่องมือเลเซอร์วัดระยะทางด้วยระบบดิจิทัล ระยะวัดไม่น้อยกว่า 100 เมตร จำนวน 2 เครื่อง (รายละเอียดตามราคาห้องตลาด)	-	-	10,000	-	10,000	กองคลัง
38	บริหารงานทั่วไป (งานบริหารงานคลัง)	ครูผู้สอน	ครูผู้สอน ยานพาหนะ และขนส่ง	รถบรรทุก (ดีเซล) ขนาด 1 ตัน ปริมาตรกระบะบอกสูบไม่ค่า กว่า 2,400 ซีซี หรือกำลังเครื่องยนต์สูงสุดไม่ต่ำกว่า 110 กิโลวัตต์ ขับเคลื่อน 2ล้อ แบบดับเบิ้ลแคป จำนวน 1 คัน (รายละเอียดตามบัญชีราคามาตรฐานครูผู้สอนที่กำหนด)	-	-	-	-	868,000	กองคลัง
39	การรักษากายภาพ ภายใน	ครูผู้สอน	ครูผู้สอน เครื่องดับเพลิง	สายส่งน้ำดับเพลิงยงถึงเครื่องใช้ ขนาด 1.5 นิ้ว ยาว 20 นิ้ว พร้อมข้อต่อสวมเร็ว จำนวน 6 เส้น	-	-	15,000	15,000	15,000	สำนักปลัด (ป้องกันฯ)
40	การรักษากายภาพ ภายใน	ครูผู้สอน	ครูผู้สอน สำนักงาน	ถังน้ำแบบไฟเบอร์กลาส ขนาด 2,500 ลิตร จำนวน 6 ใบ (รายละเอียดตามมาตรฐานครูผู้สอนกำหนด)	-	-	-	37,200 (4 ใบ)	18,600 (2 ใบ)	สำนักปลัด (ป้องกันฯ)

ที่	แผนงาน	หมวด	ประเภท	เป้าหมาย (ผลผลิตของครุภัณฑ์)	งบประมาณ					หน่วยงาน รับผิดชอบหลัก
					2561 (บาท)	2562 (บาท)	2563 (บาท)	2564 (บาท)	2565 (บาท)	
41	การรักษาความสงบ ภายใน	ครุภัณฑ์ งานบ้านงานครัว	ครุภัณฑ์ งานบ้านงานครัว	เครื่องเคื่องยนต์ จำนวน 3 เครื่อง	-	-	20,000	20,000	20,000	สำนักงานปลัด (ป้องกันฯ)
42	การรักษาความสงบ ภายใน	ครุภัณฑ์ ไฟฟ้าและวิทยุ	ครุภัณฑ์ ไฟฟ้าและวิทยุ	เครื่องกำเนิดไฟฟ้า ขนาดไม่น้อยกว่า 3 Kw จำนวน 1 ตัว	-	-	-	27,500	-	สำนักงานปลัด (ป้องกันฯ)
43	การรักษาความสงบ ภายใน	ครุภัณฑ์ ยานพาหนะ และขนส่ง	ครุภัณฑ์ ยานพาหนะ และขนส่ง	รถยนต์บรรทุกดีเซล ขนาด 1 ตัน ปริมาตรกระบอกล สูบไม่น้อยกว่า 2,400 ซีซี หรือกำลังเครื่องยนต์สูงสุด ไม่ต่ำกว่า 110 กิโลวัตต์ ขับเคลื่อน 2 ล้อ แบบธรรมดา จำนวน 1 คัน (รายละเอียดตามบัญชีราคามาตรฐานครุภัณฑ์กำหนด)	-	-	-	-	575,000	สำนักงานปลัด (ป้องกันฯ)
44	การรักษาความสงบ ภายใน	ครุภัณฑ์ และวิทยุ	ครุภัณฑ์ไฟฟ้า และวิทยุ	เครื่องรับส่งวิทยุ ระบบ VHF/FM - ชนิดประจำที่ ขนาด 40 วัตต์ จำนวน 1 เครื่อง - ชนิดมือถือ ขนาด 5 วัตต์ จำนวน 10 เครื่อง (รายละเอียดตามมาตรฐานครุภัณฑ์กำหนด)	-	-	-	89,000 (14,000) (75,000)	-	สำนักงานปลัด (ป้องกันฯ)
45	การรักษาความสงบ ภายใน	ครุภัณฑ์	ครุภัณฑ์โรงงาน	สถานีไฟฟ้าแบบเบ็ดเตล็ด ขนาด 10 มิลลิเมตร จำนวน 2 เครื่อง	-	-	2,200	-	2,200	สำนักงานปลัด (ป้องกันฯ)
46	การรักษาความสงบ ภายใน	ครุภัณฑ์	ครุภัณฑ์โรงงาน	เคื่องยนต์อินไฟฟ้าแบบเบ็ดเตล็ด จำนวน 2 เครื่อง (รายละเอียดตามบัญชีราคา มาตราฐานครุภัณฑ์กำหนด)	-	-	5,600	-	5,600	สำนักงานปลัด (ป้องกันฯ)

ที่	แผนงาน	หมวด	ประเภท	เป้าหมาย (ผลผลิตของครุภัณฑ์)	งบประมาณ					หน่วยงาน รับผิดชอบหลัก
					2561 (บาท)	2562 (บาท)	2563 (บาท)	2564 (บาท)	2565 (บาท)	
47	การรักษาสภาพ ภายใน (งานป้องกันฯ)	ครุภัณฑ์	ครุภัณฑ์ โรงงาน	กบไฟฟ้าแบบมือถือ ขนาด 3 นิ้ว จำนวน 2 เครื่อง	-	-	2,500	-	2,500	สำนักปลัด (ป้องกันฯ)
48	การรักษาสภาพ ภายใน	ครุภัณฑ์	ครุภัณฑ์ โรงงาน	เครื่องตัดกระดาษรายชื่อแบบสายสะพาน จำนวน 1 เครื่อง (รายละเอียดตามบัญชี ราคามาตรฐานครุภัณฑ์กำหนด)	-	-	9,300	-	-	สำนักปลัด (ป้องกันฯ)
49	การรักษาสภาพ ภายใน	ครุภัณฑ์	ครุภัณฑ์ งานบ้านงานครัว	เครื่องตัดหญ้าแบบข้อแข็ง จำนวน 2 เครื่อง (รายละเอียดตามบัญชีราคามาตรฐานครุภัณฑ์กำหนด)	-	-	9,500	-	9,500	สำนักปลัด (ป้องกันฯ)
50	การรักษาสภาพ ภายใน	ครุภัณฑ์	ครุภัณฑ์ คอมพิวเตอร์	กล้อง CCTV จำนวน 6 ตัว (รายละเอียดตามเกณฑ์ราคากลางและคุณลักษณะ พื้นฐานครุภัณฑ์คอมพิวเตอร์ กำหนด)	-	-	15,000	15,000	15,000	สำนักปลัด (ป้องกันฯ)
51	การรักษาสภาพ ภายใน	ครุภัณฑ์	ครุภัณฑ์ ไฟฟ้าและวิทยุ	ตู้สัญญาณไฟกระพริบจราจร	-	-	50,000	50,000	50,000	สำนักปลัด (ป้องกันฯ)
52	เคหะและชุมชน	ครุภัณฑ์	ครุภัณฑ์สำรวจ	กล้องวัดมุมแบบธรรมดา ชนิดอ่านค่ามุมได้ละเอียด 1 ลิปดา จำนวน 1 ตัว (รายละเอียดตามมาตรฐาน ครุภัณฑ์กำหนด)	-	-	85,000	85,000	85,000	กองช่าง
53	เคหะและชุมชน	ครุภัณฑ์	ครุภัณฑ์สำรวจ	เครื่องหาพิกัดด้วยสัญญาณดาวเทียมแบบพกพา จำนวน 1 เครื่อง (รายละเอียดตามมาตรฐานครุภัณฑ์ กำหนด)	-	-	25,000	25,000	25,000	กองช่าง
54	เคหะและชุมชน	ครุภัณฑ์	ครุภัณฑ์ สำนักงาน	ตู้เก็บเอกสาร จำนวน 2 ตู้ (รายละเอียดตามท้องตลาด)	-	-	-	7,500	7,500	กองช่าง

ที่	แผนงาน	หมวด	ประเภท	เป้าหมาย (ผลผลิตของครุภัณฑ์)	งบประมาณ					หน่วยงาน รับผิดชอบหลัก
					2561 (บาท)	2562 (บาท)	2563 (บาท)	2564 (บาท)	2565 (บาท)	
55	คณะและชุมชนชน	ครุภัณฑ์ คอมพิวเตอร์	ครุภัณฑ์ คอมพิวเตอร์	อุปกรณ์อ่านบัตรแบบเอทีเอ็มประเภท Smart Card Reader จำนวน 1 เครื่อง (รายละเอียดตามเกณฑ์ราคากลาง และคุณลักษณะพื้นฐานครุภัณฑ์คอมพิวเตอร์ กำหนด) เก้าอี้ทำงาน จำนวน 5 ตัว	-	-	700	-	-	กองช่าง
56	คณะและชุมชนชน	ครุภัณฑ์	ครุภัณฑ์สำนักงาน		3,500 (1 ตัว)	-	3,500 (1 ตัว)	3,500 (1 ตัว)	3,500 (1 ตัว)	กองช่าง
57	คณะและชุมชนชน	ครุภัณฑ์	ครุภัณฑ์ สำนักงาน	เครื่องปรับอากาศ แบบแยกส่วน แบบตั้งพื้นหรือ แบบแขวนขนาดไม่ต่ำกว่า 36,000 บีทียู จำนวน 1 เครื่อง (รายละเอียดตามบัญชีราคา มาตรฐานครุภัณฑ์กำหนด)	-	-	47,000	-	-	กองช่าง
58	คณะและชุมชนชน	ครุภัณฑ์	ครุภัณฑ์สำรวจ	กล้องระดับ จำนวน 2 เครื่อง (รายละเอียดตามบัญชี ราคามาตรฐานครุภัณฑ์กำหนด)	-	-	22,000	-	22,000	กองช่าง
59	คณะและชุมชนชน	ครุภัณฑ์	ครุภัณฑ์ ยานพาหนะ และขนส่ง	รถบรรทุก (ดีเซล) ขนาด 1 ตัน ปริมาตรกระบอกลูกไม้ต่ำ กว่า 2,400 ซีซี หรือกำลังเครื่องยนต์สูงสุดไม่ต่ำกว่า 110 กิโลวัตต์ ขับเคลื่อน 4 ล้อ แบบมีช่องว่างด้านหลัง คนขับ (cab) จำนวน 1 คัน (รายละเอียดตามบัญชีราคา มาตรฐานครุภัณฑ์กำหนด)	-	829,000	-	-	-	กองช่าง
60	สาธารณสุข	ครุภัณฑ์	ครุภัณฑ์สำนักงาน	เก้าอี้ทำงาน จำนวน 4 ตัว	4,000 (2 ตัว)	-	-	-	5,000 (2 ตัว)	กองสาธารณสุข และสิ่งแวดล้อม
61	สาธารณสุข	ครุภัณฑ์	ครุภัณฑ์สำนักงาน	ตู้เหล็กแบบ 2 บาน จำนวน 2 ตู้	-	-	-	5,500	5,500	กองสาธารณสุข และสิ่งแวดล้อม

ที่	แผนงาน	หมวด	ประเภท	เป้าหมาย (ผลผลิตของครูผู้สอน)	งบประมาณ					หน่วยงาน รับผิดชอบหลัก
					2561 (บาท)	2562 (บาท)	2563 (บาท)	2564 (บาท)	2565 (บาท)	
62	สาธารณสุข	ครูผู้สอน	ครูผู้สอน สำนักงาน	ผู้เก็บเอกสาร จำนวน 2 ผู้ (รายละเอียดตามห้องตลาด)	-	-	7,500	7,500	-	กองสาธารณสุข และสิ่งแวดล้อม
63	สาธารณสุข	ครูผู้สอน	ครูผู้สอน คอมพิวเตอร์	เครื่องพิมพ์ Multifunction แบบปริ้นท์มิก (Inkjet) จำนวน 1 เครื่อง (รายละเอียดตามเกณฑ์ราคากลาง และคุณลักษณะพื้นฐานครูผู้สอนคอมพิวเตอร์กำหนด)	7,700	-	-	-	-	กองสาธารณสุข และสิ่งแวดล้อม
64	สาธารณสุข	ครูผู้สอน	ครูผู้สอน คอมพิวเตอร์	อุปกรณ์อ่านบัตรแบบอนไลน์ (Smart Card Reader) จำนวน 1 เครื่อง (รายละเอียดตามเกณฑ์ราคากลาง และคุณลักษณะพื้นฐานครูผู้สอนคอมพิวเตอร์ กำหนด)	-	-	700	-	-	กองสาธารณสุข และสิ่งแวดล้อม
65	สาธารณสุข	ครูผู้สอน	ครูผู้สอน โรงงาน	เครื่องคิดเลขแรงดันสูง จำนวน 1 เครื่อง (รายละเอียดตามราคาห้องตลาด)	-	-	4,700	-	-	กองสาธารณสุข และสิ่งแวดล้อม
66	การศึกษา	ครูผู้สอน	ครูผู้สอน สำนักงาน	เก้าอี้ทำงาน จำนวน 10 ตัว	-	4,000 (2 ตัว)	-	8,000 (4 ตัว)	8,000 (4 ตัว)	กองการศึกษาฯ
67	การศึกษา	ครูผู้สอน	ครูผู้สอน สำนักงาน	ผู้เก็บเอกสาร จำนวน 3 ผู้ (รายละเอียดตามห้องตลาด)	-	-	7,500	7,500	7,500	กองการศึกษาฯ
68	การศึกษา	ครูผู้สอน	ครูผู้สอน คอมพิวเตอร์	อุปกรณ์อ่านบัตรแบบอนไลน์ (Smart Card Reader) จำนวน 1 เครื่อง (รายละเอียดตามเกณฑ์ราคากลางและคุณลักษณะพื้นฐาน ครูผู้สอนคอมพิวเตอร์ กำหนด)	-	-	700	-	-	กองการศึกษาฯ

ที่	แผนงาน	หมวด	ประเภท	เป้าหมาย (ผลผลิตของครูผู้สอน)	งบประมาณ					หน่วยงาน รับผิดชอบหลัก
					2561 (บาท)	2562 (บาท)	2563 (บาท)	2564 (บาท)	2565 (บาท)	
69	การศึกษา	ครูผู้สอน	ครูผู้สอนไฟฟ้า และวิทยุ	ลำโพงขยายเสียงจำนวน 5 คู่ (ราคาตามแบบตามท้องตลาด)	-	-	12,500	12,500	2,565 (บาท)	กองการศึกษาฯ
70	การศึกษา	ครูผู้สอน	ครูผู้สอน สำนักงาน	ตั้งน้ำแบบไฟเบอร์กลาส ขนาดความจุ 2,000 ลิตร จำนวน 3 ใบ (รายละเอียดตามมาตรฐาน ครูผู้สอนที่กำหนด)	-	-	8,300	8,300	8,300	กองการศึกษาฯ
71	การศึกษา	ครูผู้สอน	ครูผู้สอน บ้านงานครัว	ตู้เย็น ขนาด 9 คิวบิกฟุต จำนวน 1 ตู้ (รายละเอียดตามมาตรฐาน ครูผู้สอนที่กำหนด)	-	-	-	14,700	-	กองการศึกษาฯ
72	การศึกษา	ครูผู้สอน	ครูผู้สอน บ้านงานครัว	ตู้แช่อาหาร ขนาด 20 คิวบิกฟุต จำนวน 1 ตู้ (รายละเอียดตามมาตรฐานครูผู้สอนที่กำหนด)	-	-	-	35,000	-	กองการศึกษาฯ
73	การศึกษา	ครูผู้สอน	ครูผู้สอน บ้านงานครัว	เตาแก๊ส จำนวน 2 เตา (รายละเอียดตามมาตรฐานครูผู้สอนที่กำหนด)	-	-	-	9,900	9,900	กองการศึกษาฯ
74	การศึกษา	ครูผู้สอน	ครูผู้สอน บ้านงานครัว	เครื่องซักผ้า แบบธรรมดา ขนาด 15 กิโลกรัม จำนวน 1 เครื่อง (รายละเอียดตามมาตรฐานครูผู้สอนที่กำหนด)	-	-	-	-	18,000	กองการศึกษาฯ
75	การศึกษา	ครูผู้สอน	ครูผู้สอน โฆษณา และเผยแพร่	โทรทัศน์ แอลอีดี (LED TV) ขนาด 40 นิ้ว จำนวน 4 เครื่อง (รายละเอียดตามมาตรฐานครูผู้สอนที่กำหนด)	-	-	-	12,100 (2 เครื่อง)	12,100 (2 เครื่อง)	กองการศึกษาฯ
76	การศึกษา	ครูผู้สอน	ครูผู้สอน ยานพาหนะ และขนส่ง	รถโดยสารขนาด 12 ที่นั่ง (ดีเซล) ปริมาตรกระบอกลูกสูบ ไม่ต่ำกว่า 2,400 ซีซี จำนวน 1 คัน (รายละเอียดตามมาตรฐานครูผู้สอนที่กำหนด)	-	-	-	-	1,288,000	กองการศึกษาฯ

ที่	แผนงาน	หมวด	ประเภท	เป้าหมาย (ผลผลิตของครุภัณฑ์)	งบประมาณ					หน่วยงาน รับผิดชอบหลัก
					2561 (บาท)	2562 (บาท)	2563 (บาท)	2564 (บาท)	2565 (บาท)	
77	การศึกษา	ครุภัณฑ์	ครุภัณฑ์สำนักงาน	ชั้นวางของเล่น ขนาด 3 ชั้น จำนวน 4 หลัง	-	-	-	40,000	-	กองการศึกษาฯ
78	การศึกษา	ครุภัณฑ์	ครุภัณฑ์ไฟฟ้า และวิทยุ	เครื่องขยายเสียง จำนวน 1 เครื่อง (ราคาสรุปแบบตามท้องตลาด)	-	-	-	15,000	-	กองการศึกษาฯ
79	การศึกษา	ครุภัณฑ์	ครุภัณฑ์ สำนักงาน	พัดลมแขวนผนัง ขนาด 16 นิ้ว จำนวน 8 ใบ (ราคาสรุปแบบตามท้องตลาด)	-	-	-	8,000 (4 ตัว)	8,000 (4 ตัว)	กองการศึกษาฯ
80	การศึกษา	ครุภัณฑ์	ครุภัณฑ์ คอมพิวเตอร์	เครื่องถ่านองไฟฟ้า ขนาด 1 kVA จำนวน 2 เครื่อง รายละเอียดตามเกณฑ์ราคากลางและคุณลักษณะพื้นฐาน ตามครุภัณฑ์คอมพิวเตอร์กำหนด)	-	-	-	5,800	5,800	กองการศึกษาฯ
81	การศึกษา	ครุภัณฑ์	ครุภัณฑ์ การศึกษา	จัดซื้อครุภัณฑ์การศึกษาประเภทต่างๆ เช่น โต๊ะนักเรียน, เครื่องเขียนตัวอักษร ฯลฯ	-	-	200,000	200,000	200,000	กองการศึกษาฯ
82	การศึกษา	ครุภัณฑ์	ครุภัณฑ์ การศึกษา	จัดซื้อเครื่องเล่นสนามประเภทต่างๆ ที่ส่งเสริมพัฒนาการ และทักษะแก่เด็กเล็กใน ศพด.ต.วังประจัน	-	-	800,000	800,000	800,000	กองการศึกษาฯ
83	การศึกษา	ครุภัณฑ์	ครุภัณฑ์ คอมพิวเตอร์	เครื่องคอมพิวเตอร์ สำหรับงานสำนักงาน จำนวน 5 เครื่อง (รายละเอียดตามเกณฑ์ราคากลางและคุณลักษณะพื้นฐาน ตามครุภัณฑ์คอมพิวเตอร์กำหนด)	-	-	17,000	34,000 (2 เครื่อง)	34,000 (2 เครื่อง)	กองการศึกษาฯ
84	การศึกษา	ครุภัณฑ์	ครุภัณฑ์ คอมพิวเตอร์	เครื่องพิมพ์แบบฉีดหมึก (Inkjet Printer) จำนวน 3 เครื่อง (รายละเอียดตามเกณฑ์ราคากลางและคุณลักษณะพื้นฐาน คอมพิวเตอร์กำหนด)	-	-	6,300	6,300	6,300	กองการศึกษาฯ
85	การศึกษา	ครุภัณฑ์	ครุภัณฑ์ การศึกษา	เครื่องเล่นมีหมอน 4 ที่นั่ง จำนวน 1 ชิ้น	-	-	-	15,000	-	กองการศึกษาฯ

ที่	แผนงาน	หมวด	ประเภท	เป้าหมาย (ผลผลิตของครูผู้สอน)	งบประมาณ					หน่วยงาน รับผิดชอบหลัก
					2561 (บาท)	2562 (บาท)	2563 (บาท)	2564 (บาท)	2565 (บาท)	
86	การศึกษา	ครูผู้สอน	ครูผู้สอน สำนักงาน	เครื่องปรับอากาศ แบบแยกตัวแบบตั้งพื้นหรือแบบแขวน ขนาดไม่ต่ำกว่า 13,000 บีทียู จำนวน 1 เครื่อง (รายละเอียดตามบัญชีราคามาตรฐานครูผู้สอนที่กำหนด)	-	-	-	23,000 (บาท)	-	กองการศึกษาฯ
87	การศึกษา	ครูผู้สอน	ครูผู้สอน คอมพิวเตอร์	เครื่องพิมพ์เลเซอร์ หรือ LED ขนาดจำนวน 3 เครื่อง รายละเอียดตามเกณฑ์ราคากลางและคุณลักษณะพื้นฐาน ครูผู้สอนคอมพิวเตอร์ที่กำหนด)	-	2,600	2,600	-	-	กองการศึกษาฯ
88	การศึกษา	ครูผู้สอน	ครูผู้สอน สำนักงาน	เครื่องปรับอากาศ แบบแยกตัวแบบตั้งพื้นหรือแบบแขวน ขนาดไม่ต่ำกว่า 24,000 บีทียู จำนวน 4 เครื่อง (รายละเอียดตามบัญชีราคามาตรฐานครูผู้สอนที่กำหนด)	-	-	-	64,800 (2 เครื่อง)	64,800 (2 เครื่อง)	กองการศึกษาฯ
89	การศึกษา	ครูผู้สอน	ครูผู้สอน การเกษตร	เครื่องสูบน้ำแบบหยดโยง (สูบน้ำได้ 450 ลิตรต่อนาที) จำนวน 2 เครื่อง	-	-	-	11,000	11,000	กองการศึกษาฯ
90	การศึกษา	ครูผู้สอน	ครูผู้สอน การศึกษา	(รายละเอียดตามบัญชีราคามาตรฐานครูผู้สอนที่กำหนด) เครื่องเล่นริงช้า 3 ชั้น จำนวน 1 ชั้น	-	-	-	12,000	-	กองการศึกษาฯ
91	การศึกษา	ครูผู้สอน	ครูผู้สอน การศึกษา	เครื่องเล่นกระดานหกคู่ 4 ชั้น จำนวน 1 ชั้น	-	-	-	-	14,000	กองการศึกษาฯ
92	การศึกษา	ครูผู้สอน	ครูผู้สอน การศึกษา	เครื่องเล่นกระดานเดิน จำนวน 1 ชั้น	-	-	-	-	12,000	กองการศึกษาฯ
93	สังคม สงเคราะห์	ครูผู้สอน	ครูผู้สอน คอมพิวเตอร์	เครื่องคอมพิวเตอร์โน้ตบุ๊ก สำหรับงานสำนักงาน จำนวน 1 เครื่อง (รายละเอียดตามเกณฑ์ราคากลาง และคุณลักษณะพื้นฐานครูผู้สอนคอมพิวเตอร์ กำหนด)	-	-	16,000	-	-	กองสวัสดิการ สังคม
94	สังคม สงเคราะห์	ครูผู้สอน	ครูผู้สอน สำนักงาน	เครื่องถ่ายเอกสาร ระบบดิจิทัล ชนิดขาว - ดำ 1 เครื่อง (รายละเอียดตามมาตรฐานครูผู้สอนคอมพิวเตอร์)	-	-	-	-	50,000	กองสวัสดิการ สังคม

ที่	แผนงาน	หมวด	ประเภท	เป้าหมาย (ผลผลิตของครุภัณฑ์)	งบประมาณ					หน่วยงาน รับผิดชอบหลัก
					2561 (บาท)	2562 (บาท)	2563 (บาท)	2564 (บาท)	2565 (บาท)	
95	สังคม สงเคราะห์	ครุภัณฑ์ คอมพิวเตอร์	ครุภัณฑ์ คอมพิวเตอร์	คอมพิวเตอร์สำนักงานจำนวน 1 ตัว (รายละเอียดตามเกณฑ์ ราคากลางและคุณลักษณะพื้นฐานครุภัณฑ์คอมพิวเตอร์กำหนด)	-	-	17,000	-	-	กองสวัสดิการ สังคม
96	สังคม สงเคราะห์	ครุภัณฑ์ คอมพิวเตอร์	ครุภัณฑ์ คอมพิวเตอร์	เครื่องพิมพ์เลเซอร์ หรือ LED สี ชนิด Network แบบที่ 1 จำนวน 1 ตัว (รายละเอียดตามเกณฑ์ราคากลางและคุณลักษณะพื้นฐาน ครุภัณฑ์คอมพิวเตอร์กำหนด)	-	-	-	-	10,000	กองสวัสดิการ สังคม
97	สังคม สงเคราะห์	ครุภัณฑ์ คอมพิวเตอร์	ครุภัณฑ์ คอมพิวเตอร์	เครื่องพิมพ์เลเซอร์ หรือ LED ขนาดจำนวน 1 เครื่อง (รายละเอียดตาม เกณฑ์ราคากลางและคุณลักษณะพื้นฐานครุภัณฑ์คอมพิวเตอร์ กำหนด)	-	-	2,600	-	-	กองสวัสดิการ สังคม
98	สังคม สงเคราะห์	ครุภัณฑ์ คอมพิวเตอร์	ครุภัณฑ์ คอมพิวเตอร์	อุปกรณ์อ่านบัตรแบบอนไลน์ (Smart Card Reader) จำนวน 3 เครื่อง (รายละเอียดตามเกณฑ์ราคากลาง และคุณลักษณะพื้นฐานครุภัณฑ์คอมพิวเตอร์ กำหนด)	-	-	1,400 (2 เครื่อง)	700	-	กองสวัสดิการ สังคม
99	สังคม สงเคราะห์	ครุภัณฑ์ คอมพิวเตอร์	ครุภัณฑ์ คอมพิวเตอร์	เครื่องสำรองไฟฟ้า ขนาด 800 VA จำนวน 2 เครื่อง (รายละเอียดตาม เกณฑ์ราคากลางและคุณลักษณะพื้นฐานครุภัณฑ์คอมพิวเตอร์ กำหนด)	-	-	2,500	2,500	-	กองสวัสดิการ สังคม
100	สังคม สงเคราะห์	ครุภัณฑ์ สำนักงาน	ครุภัณฑ์ สำนักงาน	โต๊ะทำงาน ขนาด 4 ฟุต จำนวน 1 ตัว	-	-	6,000	-	-	กองสวัสดิการ สังคม
101	สังคม สงเคราะห์	ครุภัณฑ์ สำนักงาน	ครุภัณฑ์ สำนักงาน	เก้าอี้ทำงาน จำนวน 3 ตัว	-	-	-	2,000 (1 ตัว)	4,000 (2 ตัว)	กองสวัสดิการ สังคม
102	สังคม สงเคราะห์	ครุภัณฑ์ สำนักงาน	ครุภัณฑ์ สำนักงาน	ชุดรับแขก จำนวน 1 ชุด	-	10,000	-	-	-	กองสวัสดิการ สังคม
103	สังคม สงเคราะห์	ครุภัณฑ์ สำนักงาน	ครุภัณฑ์ สำนักงาน	ตู้เก็บเอกสารจำนวน 2 ตู้	15,000	-	-	-	-	กองสวัสดิการ สังคม

ที่	แผนงาน	หมวด	ประเภท	เป้าหมาย (ผลผลิตของครุภัณฑ์)	งบประมาณ					หน่วยงาน รับผิดชอบหลัก
					2561 (บาท)	2562 (บาท)	2563 (บาท)	2564 (บาท)	2565 (บาท)	
104	สังคม สงเคราะห์	ครุภัณฑ์	ครุภัณฑ์ไฟฟ้า และวิทยุ	โทรทัศน์แอลอีดี (LED TV) ขนาด 40 นิ้ว จำนวน 1 เครื่อง (รายละเอียดตามมาตรฐานครุภัณฑ์กำหนด)	16,000	-	-	-	-	กองสวัสดิการ สังคม
105	สังคม สงเคราะห์	ครุภัณฑ์	ครุภัณฑ์ไฟฟ้า และวิทยุ	ชุดเครื่องเสียงเคลื่อนที่ จำนวน 1 ชุด (รายละเอียดตามราคาท้องตลาด)	-	-	-	-	35,000	กองสวัสดิการ สังคม
106	สังคม สงเคราะห์	ครุภัณฑ์	ครุภัณฑ์ สำนักงาน	เครื่องปรับอากาศแบบแยกตัวชนิดตั้งพื้นหรือแขวน ขนาด 24,000 บีทียู (รายละเอียดตามบัญชีราคา มาตรฐานครุภัณฑ์ที่กำหนด) จำนวน 1 เครื่อง	30,000	-	-	-	-	กองสวัสดิการ สังคม
107	เคหะและ ชุมชน	ครุภัณฑ์	ครุภัณฑ์ คอมพิวเตอร์	เครื่องพิมพ์เลเซอร์ หรือ LED ขนาด จำนวน 2 เครื่อง (รายละเอียด ตามเกณฑ์ราคากลางและคุณลักษณะพื้นฐานครุภัณฑ์คอมพิวเตอร์ กำหนด)	-	-	-	2,600	2,600	กองช่าง
108	เคหะและ ชุมชน	ครุภัณฑ์	ครุภัณฑ์ คอมพิวเตอร์	คอมพิวเตอร์สำนักงานสำนักงาน จำนวน 2 ตัว (รายละเอียดตาม เกณฑ์ราคากลางและคุณลักษณะพื้นฐานครุภัณฑ์คอมพิวเตอร์กำหนด)	-	-	-	17,000	17,000	กองช่าง
109	เคหะและ ชุมชน	ครุภัณฑ์	ครุภัณฑ์ คอมพิวเตอร์	เครื่องสำรองไฟฟ้า ขนาด 800 VA จำนวน 2 เครื่อง (รายละเอียดตามเกณฑ์ราคากลางและคุณลักษณะพื้นฐาน ครุภัณฑ์คอมพิวเตอร์ กำหนด)	-	-	-	2,500	2,500	กองช่าง
110	เคหะและ ชุมชน	ครุภัณฑ์	ครุภัณฑ์ก่อสร้าง	เครื่องเจาะคอนกรีต จำนวน 1 ตัว	-	-	-	15,000	-	กองช่าง
111	บริหารงาน ทั่วไป (คตง)	ครุภัณฑ์	ครุภัณฑ์ คอมพิวเตอร์	เครื่องพิมพ์เลเซอร์ หรือ LED ขนาด จำนวน 2 เครื่อง (รายละเอียด ตามเกณฑ์ราคากลางและคุณลักษณะพื้นฐานครุภัณฑ์คอมพิวเตอร์ กำหนด)	-	-	-	2,600	2,600	กองคลัง

ที่	แผนงาน	หมวด	ประเภท	เป้าหมาย (ผลผลิตของครุภัณฑ์)	งบประมาณ					หน่วยงาน รับผิดชอบหลัก
					2561 (บาท)	2562 (บาท)	2563 (บาท)	2564 (บาท)	2565 (บาท)	
112	สาธารณสุข	ครุภัณฑ์	ครุภัณฑ์ คอมพิวเตอร์	คอมพิวเตอร์สำหรับงานสำนักงาน จำนวน 1 ตัว (รายละเอียดตาม เกณฑ์ราคากลางและคุณลักษณะพื้นฐานครุภัณฑ์คอมพิวเตอร์กำหนด)	-	-	-	-	17,000	กองสาธารณสุข และสิ่งแวดล้อม
113	สาธารณสุข	ครุภัณฑ์	ครุภัณฑ์ คอมพิวเตอร์	เครื่องคอมพิวเตอร์โน้ตบุ๊ก สำหรับงานสำนักงาน จำนวน 1 เครื่อง (รายละเอียดตามเกณฑ์ราคากลาง และคุณลักษณะพื้นฐานครุภัณฑ์คอมพิวเตอร์ กำหนด)	-	-	16,000	-	-	กองสาธารณสุข และสิ่งแวดล้อม
114	เคหะและชุมชน	ครุภัณฑ์	ครุภัณฑ์ คอมพิวเตอร์	เครื่องถาวรไฟฟ้า ขนาด 800 VA จำนวน 1 เครื่อง (รายละเอียดตามเกณฑ์ราคากลางและคุณลักษณะพื้นฐาน ครุภัณฑ์คอมพิวเตอร์ กำหนด)	-	-	-	-	2,500	กองช่าง
115	การรักษาค่า สงบภายใน	ครุภัณฑ์	ครุภัณฑ์โฆษณา และเผยแพร่	บอร์ดประชาสัมพันธ์ จำนวน 4 บอร์ด	-	-	50,000	-	-	สำนักปลัด (ป้องกันฯ)
116	การรักษาค่า สงบภายใน	ครุภัณฑ์	ครุภัณฑ์อื่น	ป้ายแสดงสัญลักษณ์ป้ายเตือนป้ายระวัง	-	-	30,000	30,000	30,000	สำนักปลัด (ป้องกันฯ)
117	การรักษาค่า สงบภายใน	ครุภัณฑ์	ครุภัณฑ์อื่น	ป้ายบอกข้อขอย	-	-	40,000	40,000	40,000	สำนักปลัด (ป้องกันฯ)

ส่วนที่ 4

4.1 การติดตามและประเมินผลยุทธศาสตร์ขององค์กรปกครองส่วนท้องถิ่น

ตามพระราชบัญญัติกำหนดแผนและขั้นตอนการกระจายอำนาจให้แก่องค์กรปกครองส่วนท้องถิ่น พ.ศ. 2542 ได้กำหนดให้องค์กรปกครองส่วนท้องถิ่น มีอำนาจและหน้าที่ในการจัดทำแผนพัฒนาท้องถิ่นของตนเอง โดยในการจัดทำแผนพัฒนาขององค์กรปกครองส่วนท้องถิ่นนั้น จะต้องดำเนินการตามระเบียบกระทรวงมหาดไทย ว่าด้วยการจัดทำแผนพัฒนาขององค์กรปกครองส่วนท้องถิ่น พ.ศ. 2548 และที่แก้ไขเพิ่มเติมถึง (ฉบับที่ 3) พ.ศ. 2561 ทั้งนี้ แผนพัฒนาท้องถิ่นจะต้องสอดคล้องกับแผนพัฒนาจังหวัด ยุทธศาสตร์การพัฒนาขององค์กรปกครองส่วนท้องถิ่นในเขตจังหวัด แผนพัฒนาอำเภอ แผนพัฒนาตำบล แผนพัฒนาหมู่บ้านหรือแผนชุมชน อันมีลักษณะเป็นการกำหนดรายละเอียดแผนงาน ดังนั้น จึงต้องมีการกำหนดยุทธศาสตร์การพัฒนาขององค์กรปกครองส่วนท้องถิ่นในเขตจังหวัดขึ้น ตามกระบวนการพิจารณาจากประชาคมท้องถิ่นระดับจังหวัด ร่วมกับคณะกรรมการพัฒนาองค์การบริหารส่วนจังหวัด คณะกรรมการประสานแผนพัฒนาท้องถิ่นระดับจังหวัด ผู้แทนองค์กรปกครองส่วนท้องถิ่นในเขตจังหวัด ร่วมกันจัดทำ ทบทวน หรือเปลี่ยนแปลงยุทธศาสตร์การพัฒนาขององค์กรปกครองส่วนท้องถิ่นในเขตจังหวัด เพื่อให้การจัดทำแผนพัฒนาขององค์กรปกครองส่วนท้องถิ่นเกิดประสิทธิภาพ ประสิทธิผล โดยนำยุทธศาสตร์การพัฒนาขององค์กรปกครองส่วนท้องถิ่นในเขตจังหวัดไปใช้เป็นแนวทางในการจัดทำแผนพัฒนาท้องถิ่นของตนเองได้ต่อไป และเพื่อให้สามารถบูรณาการกับแผนพัฒนาจังหวัด แผนปฏิบัติราชการประจำปีของจังหวัด และตอบสนองความต้องการของประชาชนอันจะนำไปสู่การจัดทำงบประมาณ ที่มีประสิทธิภาพในท้องถิ่นได้อย่างแท้จริง เป็นเครื่องมือในการพัฒนาท้องถิ่นให้เข้มแข็ง เกิดประโยชน์สูงสุดต่อประชาชนในท้องถิ่น

ดังนั้น องค์กรปกครองส่วนท้องถิ่น จึงต้องกำหนดยุทธศาสตร์การพัฒนาขององค์กรปกครองส่วนท้องถิ่นให้สอดคล้องยุทธศาสตร์การพัฒนาขององค์กรปกครองส่วนท้องถิ่นในเขตจังหวัด เพื่อนำไปสู่การ บูรณาการร่วมกัน ให้เกิดความสอดคล้องกับแผนพัฒนาจังหวัด สามารถเชื่อมโยงไปสู่แผนพัฒนากลุ่มจังหวัด แผนพัฒนาภาค แผนพัฒนาเศรษฐกิจและสังคมแห่งชาติ ฉบับที่ 12 แผนยุทธศาสตร์ชาติ 20 ปี ไทยแลนด์ 4.0 และในการจัดทำแผนพัฒนาท้องถิ่น (พ.ศ. 2561-2565) จะต้องมีการติดตามและติดตามและประเมินผลยุทธศาสตร์เพื่อความสอดคล้องแผนพัฒนาท้องถิ่นขององค์กรปกครองส่วนท้องถิ่น ตามระเบียบกระทรวงมหาดไทย ว่าด้วยการจัดทำแผนขององค์กรปกครองส่วนท้องถิ่น พ.ศ. 2548 และที่แก้ไขเพิ่มเติมถึง (ฉบับที่ 3) พ.ศ. 2561 โดยคณะกรรมการติดตามและประเมินผลแผนพัฒนาท้องถิ่น จะต้องดำเนินการให้คะแนนตามเกณฑ์ที่กำหนดไว้ ซึ่งเป็นส่วนหนึ่งของการติดตามและประเมินผลแผนพัฒนา โดยดำเนินการให้แล้วเสร็จภายในหกสิบวัน นับแต่วันที่ประกาศใช้งบประมาณ

รายจ่าย รายละเอียดแนวทางการพิจารณาตามหนังสือกระทรวงมหาดไทย คำนวณที่สุด ที่ มท 0810.3 /ว 2931 ลงวันที่ 15 พฤษภาคม 2562 เรื่อง ชักซ้อมแนวทางการทบทวนแผนพัฒนาท้องถิ่น (พ.ศ. 2561-2565) ขององค์กรปกครองส่วนท้องถิ่น มีรายละเอียด ดังนี้

4.1.1 แนวทางการพิจารณาการติดตามและประเมินผลยุทธศาสตร์เพื่อความสอดคล้องแผนพัฒนาท้องถิ่น

ประกอบด้วย

- 1.1 ข้อมูลสภาพทั่วไปและข้อมูลพื้นฐานขององค์กรปกครองส่วนท้องถิ่น 20 คะแนน
- 1.2 การวิเคราะห์สถานการณ์และศักยภาพ 20 คะแนน
- 1.3 ยุทธศาสตร์ 60 คะแนน ประกอบด้วย
 - (1) ยุทธศาสตร์ขององค์กรปกครองส่วนท้องถิ่น 10 คะแนน
 - (2) ยุทธศาสตร์ขององค์กรปกครองส่วนท้องถิ่นในเขตจังหวัด 10 คะแนน
 - (3) ยุทธศาสตร์จังหวัด 10 คะแนน
 - (4) วิสัยทัศน์ 5 คะแนน
 - (5) กลยุทธ์ 5 คะแนน
 - (6) เป้าประสงค์ของแต่ละประเด็นกลยุทธ์ 5 คะแนน
 - (7) จุดยืนทางยุทธศาสตร์ 5 คะแนน
 - (8) แผนงาน 5 คะแนน
 - (9) ความเชื่อมโยงของยุทธศาสตร์ในภาพรวม 5 คะแนน

คะแนนรวม 100 คะแนน เกณฑ์ที่ควรได้เพื่อให้เกิดความสอดคล้องและขับเคลื่อนการพัฒนาท้องถิ่นขององค์กรปกครองส่วนท้องถิ่น ไม่น้อยกว่าร้อยละ 80 (80 คะแนน)

4.1.2 แนวทางการพิจารณาการติดตามและประเมินผลยุทธศาสตร์เพื่อความสอดคล้องแผนพัฒนา
ท้องถิ่นขององค์กรปกครองส่วนท้องถิ่น

ประเด็นการพิจารณา	คะแนน
1. ข้อมูลสภาพทั่วไปและข้อมูลพื้นฐานขององค์กรปกครองส่วนท้องถิ่น	20
2. การวิเคราะห์สถานการณ์และศักยภาพ	20
3. ยุทธศาสตร์ประกอบด้วย	60
3.1 ยุทธศาสตร์ขององค์กรปกครองส่วนท้องถิ่น	(10)
3.2 ยุทธศาสตร์ขององค์กรปกครองส่วนท้องถิ่นในเขตจังหวัด	(10)
3.3 ยุทธศาสตร์จังหวัด	(10)
3.4 วิสัยทัศน์	(5)
3.5 กลยุทธ์	(5)
3.6 เป้าประสงค์ของแต่ละประเด็นกลยุทธ์	(5)
3.7 จุดยืนทางยุทธศาสตร์	(5)
3.8 แผนงาน	(5)
3.9 ความเชื่อมโยงของยุทธศาสตร์ในภาพรวม	(5)
รวมคะแนน	100

4.1.3 แนวทางเบื้องต้นในการให้คะแนนแนวทางการพิจารณาการติดตามและประเมินผลยุทธศาสตร์
เพื่อความสอดคล้องแผนพัฒนาท้องถิ่นขององค์กรปกครองส่วนท้องถิ่น

ประเด็นการพิจารณา	รายละเอียดหลักเกณฑ์	คะแนนเต็ม	คะแนนที่ได้
1. ข้อมูลสภาพทั่วไปและข้อมูลพื้นฐานขององค์กรปกครองส่วนท้องถิ่น	ควรประกอบด้วยข้อมูลดังนี้ (1) ข้อมูลเกี่ยวกับด้านกายภาพ เช่น ที่ตั้งของหมู่บ้าน/ชุมชน/ตำบล ลักษณะภูมิประเทศ ลักษณะภูมิอากาศ ลักษณะของที่ดิน ลักษณะของแหล่งน้ำ ลักษณะของป่าไม้ ฯลฯ ด้านการเมือง/การปกครอง เช่น เขตการปกครอง การเลือกตั้ง ฯลฯ	20 (3)	
	(2) ข้อมูลเกี่ยวกับด้านการเมือง/การปกครอง เช่น เขตการปกครอง การเลือกตั้ง ฯลฯ ประชากร เช่น ข้อมูลเกี่ยวกับจำนวนประชากร และช่วงอายุและจำนวนประชากร ฯลฯ	(2)	
	(3) ข้อมูลเกี่ยวกับสภาพทางสังคม เช่น การศึกษา สาธารณสุข อาชญากรรม ยาเสพติด การสังคมสงเคราะห์	(2)	
	(4) ข้อมูลเกี่ยวกับระบบบริหารพื้นฐาน เช่น การคมนาคมขนส่ง การไฟฟ้า การประปา โทรศัพท์ ฯลฯ	(2)	
	(5) ข้อมูลเกี่ยวกับระบบเศรษฐกิจ เช่น การเกษตร การประมง การประมง การบริการ การท่องเที่ยว อุตสาหกรรม การพาณิชย์/กลุ่มอาชีพแรงงาน ฯลฯ	(2)	
	(6) ข้อมูลเกี่ยวกับศาสนา ประเพณี วัฒนธรรม เช่น การนับถือศาสนา ประเพณี และงานประจำปี ภูมิปัญญาท้องถิ่น ภาษาถิ่น สินค้าพื้นเมืองและของที่ระลึก ฯลฯ และอื่นๆ	(2)	
	(7) ข้อมูลเกี่ยวกับทรัพยากรธรรมชาติ เช่น น้ำ ป่าไม้ ภูเขา คุณภาพของทรัพยากรธรรมชาติ ฯลฯ	(2)	
	(8) การสำรวจและจัดเก็บข้อมูลเพื่อการจัดทำแผนพัฒนาท้องถิ่นหรือการใช้ข้อมูล จปฐ.	(2)	
	(9) การประชุมประชาคมท้องถิ่น รูปแบบ วิธีการ และการดำเนินการประชุมประชาคมท้องถิ่น โดยใช้กระบวนการร่วมคิด ร่วมทำ ร่วมตัดสินใจ ร่วมตรวจสอบ ร่วมรับประโยชน์ ร่วมแก้ไขปัญหา ปรีกษาหารือ แลกเปลี่ยนเรียนรู้ เพื่อแก้ไขปัญหาสำหรับการพัฒนาท้องถิ่นตามอำนาจหน้าที่ขององค์กรปกครองส่วนท้องถิ่น	(3)	

ประเด็น การพิจารณา	รายละเอียดหลักเกณฑ์	คะแนน เต็ม	คะแนน ที่ได้
2. การวิเคราะห์ สถานการณ์และ ศักยภาพ	<p>ควรประกอบด้วยข้อมูลดังนี้</p> <p>(1) การวิเคราะห์ที่ครอบคลุมความเชื่อมโยง ความสอดคล้อง ยุทธศาสตร์จังหวัด ยุทธศาสตร์การพัฒนาขององค์กรปกครองส่วนท้องถิ่นในเขตจังหวัด ยุทธศาสตร์ขององค์กรปกครองส่วนท้องถิ่น นโยบายของผู้บริหารท้องถิ่น รวมถึงความเชื่อมโยงแผนยุทธศาสตร์ชาติ 20 ปี แผนพัฒนาเศรษฐกิจและสังคมแห่งชาติ และ Thailand 4.0</p>	20 (5)	
	<p>(2) การวิเคราะห์การใช้ผังเมืองรวมหรือผังเมืองเฉพาะและการบังคับใช้ผลของการบังคับใช้ สภาพการณ์ที่เกิดขึ้นต่อการพัฒนาท้องถิ่น</p>	(3)	
	<p>(3) การวิเคราะห์ทางสังคม เช่น ด้านแรงงาน การศึกษา สาธารณสุข ความยากจน อาชญากรรม ปัญหายาเสพติด เทคโนโลยี จารีต ประเพณี วัฒนธรรม ภูมิปัญญาท้องถิ่น เป็นต้น</p>	(3)	
	<p>(4) การวิเคราะห์ทางเศรษฐกิจ ข้อมูลด้านรายได้ครัวเรือน การส่งเสริมอาชีพ กลุ่มอาชีพ กลุ่มทางสังคม การพัฒนาอาชีพและกลุ่มต่างๆ สภาพทางเศรษฐกิจและความเป็นอยู่ทั่วไป เป็นต้น</p>	(3)	
		<p>(5) การวิเคราะห์สิ่งแวดล้อม พื้นที่สีเขียว ธรรมชาติต่างๆ ทางภูมิศาสตร์ กระบวนการหรือสิ่งที่เกิดขึ้น การประติมากรรมที่มีผลต่อสิ่งแวดล้อมและการพัฒนา</p>	(3)
<p>(6) ผลการวิเคราะห์ศักยภาพเพื่อประเมินสถานการณ์การพัฒนาในปัจจุบันและโอกาสการพัฒนาในอนาคตของท้องถิ่น ด้วยเทคนิค SWOT Analysis ที่อาจส่งผลต่อการดำเนินงานได้แก่ S-Strengit (จุดแข็ง) W-Weakness (จุดอ่อน) O-Opportunity (โอกาส) และT-Therats (อุปสรรค)</p>		(3)	
3. ยุทธศาสตร์ 3.1 ยุทธศาสตร์ของ องค์กรปกครองส่วน ท้องถิ่น	<p>ควรประกอบด้วยข้อมูลดังนี้</p> <p>สอดคล้องกับสภาพสังคม เศรษฐกิจ สิ่งแวดล้อมของท้องถิ่น ประเด็นปัญหาการพัฒนาและแนวทางการพัฒนาที่สอดคล้องกับยุทธศาสตร์ขององค์กรปกครองส่วนท้องถิ่น และเชื่อมโยงหลักพระราชบัญญัติแผนยุทธศาสตร์ชาติ 20 ปี แผนพัฒนาเศรษฐกิจและสังคมแห่งชาติ และ Thailand 4.0</p>	60 (10)	

ประเด็นการพิจารณา	รายละเอียดหลักเกณฑ์	คะแนนเต็ม	คะแนนที่ได้
3.2 ยุทธศาสตร์ขององค์กรปกครองส่วนท้องถิ่นในเขตจังหวัด	สอดคล้องและเชื่อมโยงกับสภาพสังคม เศรษฐกิจ สิ่งแวดล้อมของท้องถิ่น และยุทธศาสตร์จังหวัด และเชื่อมโยงหลักปรัชญาของเศรษฐกิจพอเพียง ยุทธศาสตร์ชาติ 20 ปี แผนพัฒนาเศรษฐกิจและสังคมแห่งชาติและ Thailand 4.0	(10)	
3.3 ยุทธศาสตร์จังหวัด	สอดคล้องกับแผนพัฒนาภูมิภาค ยุทธศาสตร์พัฒนาภาค แผนพัฒนาเศรษฐกิจและสังคมแห่งชาติ แผนการบริหารราชการแผ่นดิน นโยบาย/ยุทธศาสตร์ คสช. และนโยบายรัฐบาล หลักปรัชญาของเศรษฐกิจพอเพียง ยุทธศาสตร์ชาติ 20 ปี และ Thailand 4.0	(10)	
3.4 วิสัยทัศน์	วิสัยทัศน์ ซึ่งมีลักษณะแสดงสถานภาพที่องค์กรปกครองส่วนท้องถิ่นต้องการจะเป็นหรือบรรลุถึงอนาคตอย่างชัดเจน สอดคล้องกับโอกาสและศักยภาพที่เป็นลักษณะเฉพาะขององค์กรปกครองส่วนท้องถิ่นและสัมพันธ์กับโครงการพัฒนา	(5)	
3.5 กลยุทธ์	แสดงให้เห็นช่องทาง วิธีการ ภารกิจหรือสิ่งที่ต้องทำตามอำนาจหน้าที่ขององค์กรปกครองส่วนท้องถิ่นที่จะนำไปสู่การบรรลุวิสัยทัศน์ หรือแสดงให้เห็นถึงความชัดเจนในสิ่งที่จะดำเนินการให้บรรลุวิสัยทัศน์นั้น	(5)	
3.6 เป้าประสงค์ของแต่ละประเด็นกลยุทธ์	เป้าหมายของแต่ละประเด็นกลยุทธ์มีความสอดคล้องและสนับสนุนต่อกลยุทธ์ที่จะเกิดขึ้น มุ่งหมายสิ่งหนึ่งสิ่งใดที่ชัดเจน	(5)	
3.7 จุดยืนทางยุทธศาสตร์ (Positioning)	ความมุ่งมั่นอันแน่วแน่ในการวางแผนพัฒนาท้องถิ่น เพื่อให้บรรลุวิสัยทัศน์ขององค์กรปกครองส่วนท้องถิ่น ซึ่งเกิดจากศักยภาพของพื้นที่จริง ที่จะนำไปสู่ผลสำเร็จทางยุทธศาสตร์	(5)	
3.8 แผนงาน	แผนงานหรือจุดมุ่งหมายเพื่อการพัฒนาในอนาคต กำหนดจุดมุ่งหมายในเรื่องใดเรื่องหนึ่งหรือแผนงานที่เกิดจากเป้าประสงค์ตัวชี้วัด ค่าเป้าหมาย กลยุทธ์ จุดยืนทางยุทธศาสตร์ขององค์กรปกครองส่วนท้องถิ่นที่มีความชัดเจน นำไปสู่การทำโครงการพัฒนาท้องถิ่นในแผนพัฒนาท้องถิ่น โดยระบุแผนงานและความเชื่อมโยงดังกล่าว	(5)	

ประเด็นการพิจารณา	รายละเอียดหลักเกณฑ์	คะแนนเต็ม	คะแนนที่ได้
3.ยุทธศาสตร์(ต่อ) 3.9 ความเชื่อมโยงของยุทธศาสตร์ในภาพรวม	ความเชื่อมโยงองค์รวมที่นำไปสู่การพัฒนาท้องถิ่นที่เกิดผลผลิต/โครงการจากแผนยุทธศาสตร์ชาติ 20 ปี แผนพัฒนาเศรษฐกิจและสังคมแห่งชาติ ฉบับที่ 12 Thailand 4.0 แผนพัฒนาภาค/แผนพัฒนากลุ่มจังหวัด /แผนพัฒนาจังหวัดยุทธศาสตร์การพัฒนาขององค์กรปกครองส่วนท้องถิ่นในเขตจังหวัด และยุทธศาสตร์ขององค์กรปกครองส่วนท้องถิ่น	(5)	
รวมคะแนน		100	

4.2 การติดตามและประเมินผลโครงการ

ในการจัดทำแผนพัฒนาท้องถิ่น (พ.ศ. 2561 – 2565) ขององค์กรปกครองส่วนท้องถิ่น จะต้องมีการติดตามและประเมินผลโครงการขององค์กรปกครองส่วนท้องถิ่นเพื่อความสอดคล้องแผนพัฒนาท้องถิ่น ตามระเบียบกระทรวงมหาดไทย ว่าด้วยการจัดทำแผนขององค์กรปกครองส่วนท้องถิ่น พ.ศ. 2548 และที่แก้ไขเพิ่มเติมถึง (ฉบับที่ 3) พ.ศ. 2561 โดยคณะกรรมการติดตามและประเมินผลแผนพัฒนาท้องถิ่น จะต้องดำเนินการให้คะแนนตามเกณฑ์ที่กำหนดไว้ ซึ่งเป็นส่วนหนึ่งของการติดตามและประเมินผลแผนพัฒนา โดยดำเนินการให้แล้วเสร็จภายในหกสิบวัน นับแต่วันที่ประกาศใช้งบประมาณรายจ่าย รายละเอียดแนวทางการพิจารณาตามหนังสือกระทรวงมหาดไทย ด่วนที่สุด ที่ มท 0810.3/ว 2931 ลงวันที่ 15 พฤษภาคม 2562 เรื่อง ชักซ้อมแนวทางการทบทวนแผนพัฒนาท้องถิ่น (พ.ศ. 2561-2565) ขององค์กรปกครองส่วนท้องถิ่น มีรายละเอียด ดังนี้

4.2.1 แนวทางการพิจารณาการติดตามและประเมินผลโครงการเพื่อความสอดคล้องแผนพัฒนาท้องถิ่น

ประกอบด้วย

- 2.1 การสรุปสถานการณ์การพัฒนา 10 คะแนน
- 2.2 การประเมินผลการนำแผนพัฒนาท้องถิ่นไปปฏิบัติในเชิงปริมาณ 10 คะแนน
- 2.3 การประเมินผลการนำแผนพัฒนาท้องถิ่นไปปฏิบัติในเชิงคุณภาพ 10 คะแนน
- 2.4 แผนงานและยุทธศาสตร์การพัฒนา 10 คะแนน
- 2.5 โครงการพัฒนา 60 คะแนน ประกอบด้วย
 - (1) ความชัดเจนของชื่อโครงการ 5 คะแนน
 - (2) กำหนดวัตถุประสงค์สอดคล้องกับโครงการ 5 คะแนน
 - (3) เป้าหมาย (ผลผลิตของโครงการ) มีความชัดเจนนำไปสู่การตั้งงบประมาณได้ถูกต้อง 5 คะแนน
 - (4) โครงการมีความสอดคล้องกับแผนยุทธศาสตร์ชาติ 20 ปี 5 คะแนน

- (5) เป้าหมาย (ผลผลิตของโครงการ) มีความสอดคล้องกับแผนพัฒนาเศรษฐกิจและสังคมแห่งชาติ ฉบับที่ 12 5 คะแนน
- (6) โครงการมีความสอดคล้องกับ Thailand 4.0 5 คะแนน
- (7) โครงการสอดคล้องกับยุทธศาสตร์จังหวัด 5 คะแนน
- (8) โครงการแก้ไขปัญหาความยากจนหรือการเสริมสร้างให้ประเทศชาติมั่นคง มั่งคั่ง ยั่งยืนภายใต้หลักประชารัฐ 5 คะแนน
- (9) งบประมาณ มีความสอดคล้องกับเป้าหมาย (ผลผลิตของโครงการ) 5 คะแนน
- (10) มีการประมาณการราคาถูกต้องตามหลักวิธีการงบประมาณ 5 คะแนน
- (11) มีการกำหนดตัวชี้วัด (KPI) และสอดคล้องกับวัตถุประสงค์และผลที่คาดว่าจะได้รับ 5 คะแนน
- (12) ผลที่คาดว่าจะได้รับ สอดคล้องกับวัตถุประสงค์ 5 คะแนน

คะแนนรวม 100 คะแนน เกณฑ์ที่ควรได้เพื่อให้เกิดความสอดคล้องและขับเคลื่อน การพัฒนาท้องถิ่นขององค์กรปกครองส่วนท้องถิ่น ไม่ควรน้อยกว่าร้อยละ 80 (80 คะแนน)

4.2.2 แนวทางการพิจารณาการติดตามและประเมินผลโครงการเพื่อความสอดคล้องแผนพัฒนาท้องถิ่น (พ.ศ. 2561-2565) ขององค์กรปกครองส่วนท้องถิ่น

ประเด็นการพิจารณา	คะแนน
1. การสรุปสถานการณ์การพิจารณา	10
2. การประเมินผลการนำแผนพัฒนาท้องถิ่นสี่ปีไปปฏิบัติในเชิงปริมาณ	10
3. การประเมินผลการนำแผนพัฒนาท้องถิ่นสี่ปีไปปฏิบัติในเชิงคุณภาพ	10
4. แผนงานและยุทธศาสตร์การพิจารณา	10
5. โครงการพัฒนา ประกอบด้วย	60
5.1 ความชัดเจนของชื่อโครงการ	(5)
5.2 กำหนดวัตถุประสงค์สอดคล้องกับโครงการ	(5)
5.3 เป้าหมาย (ผลผลิตของโครงการ) มีความชัดเจนนำไปสู่การตั้งงบประมาณได้ถูกต้อง	(5)
5.4 โครงการมีความสอดคล้องกับแผนยุทธศาสตร์ชาติ 20 ปี	(5)
5.5 เป้าหมาย (ผลผลิตของโครงการ) มีความสอดคล้องกับแผนพัฒนาเศรษฐกิจและสังคมแห่งชาติ	(5)
5.6 โครงการมีความสอดคล้องกับ Thailand 4.0	(5)
5.7 โครงการสอดคล้องกับยุทธศาสตร์จังหวัด	(5)
5.8 โครงการแก้ไขปัญหาความยากจนหรือการเสริมสร้างให้ประเทศชาติมั่นคง มั่งคั่ง ยั่งยืน ภายใต้หลักประชารัฐ	(5)
5.9 งบประมาณ มีความสอดคล้องกับเป้าหมาย (ผลผลิตของโครงการ)	(5)
5.10 มีการประมาณการราคาถูกต้องตามหลักวิธีการงบประมาณ	(5)
5.11 มีการกำหนดตัวชี้วัด (KPI) และสอดคล้องกับวัตถุประสงค์และผลที่คาดว่าจะได้รับ	(5)
5.12 ผลที่คาดว่าจะได้รับ สอดคล้องกับวัตถุประสงค์	(5)
รวมคะแนน	100

4.2.3 แนวทางเบื้องต้นในการให้คะแนนแนวทางการพิจารณาการติดตามและประเมินผลโครงการ เพื่อความสอดคล้องแผนพัฒนาท้องถิ่น (พ.ศ. 2561-2565) ขององค์กรปกครองส่วนท้องถิ่น

ประเด็น การพิจารณา	รายละเอียดหลักเกณฑ์	คะแนน เต็ม	คะแนน ที่ได้
1. การสรุป สถานการณ์การพัฒนา	เป็นการวิเคราะห์กรอบการจัดทำยุทธศาสตร์ขององค์กรปกครองส่วนท้องถิ่น (ใช้การวิเคราะห์ SWOT Analysis/Demand (Demand Analysis)/Global Demand และ Trend ปัจจุบันและสถานการณ์การเปลี่ยนแปลงที่มีผลต่อการพัฒนา อย่างน้อยต้องประกอบด้วย การวิเคราะห์ศักยภาพด้านเศรษฐกิจ, ด้านสังคม, ด้านทรัพยากรธรรมชาติและสิ่งแวดล้อม)	10	
2. การประเมินผลกร นำแผนพัฒนาท้องถิ่น สู่ปีไปปฏิบัติในเชิง ปริมาณ	1) การควบคุมที่มีตัวเลขต่างๆ เพื่อนำมาใช้วัดผลในเชิงปริมาณ เช่น การวัดจำนวน โครงการ กิจกรรม งานต่างๆ ก็คือผลผลิตนั่นเองว่าเป็นไปตามที่ตั้งเป้าหมายเอาไว้หรือไม่จำนวนที่ดำเนินการจริงตามที่ได้กำหนดไว้เท่าไร จำนวนที่ไม่สามารถดำเนินการได้มีจำนวนเท่าไร สามารถอธิบายได้ตามหลักประสิทธิภาพ (Efficiency) ของการพัฒนาท้องถิ่นตามอำนาจหน้าที่ที่ได้กำหนดไว้ 2) วิเคราะห์ผลกระทบ/สิ่งที่กระทบ (Impact) โครงการที่ดำเนินการในเชิงปริมาณ (Qualitative)	10	
3. การประเมินผลกร นำแผนพัฒนาท้องถิ่น สู่ปีไปปฏิบัติในเชิง คุณภาพ	1) การประเมินประสิทธิผลของแผนพัฒนาในเชิงคุณภาพคือการนำเอาเทคนิคๆ มาใช้เพื่อวัดค่าภารกิจ โครงการ กิจกรรม งานต่างๆ ที่ดำเนินการในพื้นที่นั้นๆ ตรงต่อความต้องการของประชาชนหรือไม่และเป็นไปตามอำนาจหน้าที่หรือไม่ ประชาชนพึงพอใจหรือไม่ สิ่งของ วัสดุ ครุภัณฑ์ การดำเนินการต่างๆ มีสภาพหรือลักษณะถูกต้อง ครบถ้วน สามารถใช้การได้ตามวัตถุประสงค์หรือไม่ ซึ่งเป็นไปตามหลักประสิทธิผล (Effectiveness) ผลการปฏิบัติราชการตามที่บรรลุวัตถุประสงค์ และเป้าหมายของแผนปฏิบัติราชการตามที่ได้รับงบประมาณมา ดำเนินการ รวมถึงสามารถเทียบเคียงกับส่วนราชการหรือหน่วยงาน 2) วิเคราะห์ผลกระทบ/สิ่งที่กระทบ (Impact) โครงการที่ดำเนินการในเชิงคุณภาพ (Qualitative)	10	

ประเด็น การพิจารณา	รายละเอียดหลักเกณฑ์	คะแนน เต็ม	คะแนน ที่ได้
4. แผนงาน และ ยุทธศาสตร์ การพัฒนา	<p>1) วิเคราะห์แผนงาน งาน ที่เกิดจากด้านต่างๆ มีความสอดคล้องกับยุทธศาสตร์ขององค์กรปกครองส่วนท้องถิ่นในมิติต่างๆ จนนำไปสู่การจัดทำโครงการพัฒนาท้องถิ่นโดยใช้ SWOT Analysis/Demand (Demand Analysis)/Global Demand/Trend หรือหลักการบูรณาการ (Integration) กับองค์กรปกครองส่วนท้องถิ่นที่มีพื้นที่ติดต่อกัน</p> <p>2) วิเคราะห์แผนงาน งาน ที่เกิดจากด้านต่างๆ ที่สอดคล้องกับการแก้ไขปัญหาความยากจน หลักประชากรรัฐ</p>	10	
5. โครงการ พัฒนา 5.1 ความ ชัดเจนของ ชื่อโครงการ	<p>ควรประกอบด้วยข้อมูลดังนี้</p> <p>เป็นโครงการที่มีวัตถุประสงค์สนองต่อยุทธศาสตร์การพัฒนาขององค์กรปกครองส่วนท้องถิ่นและดำเนินการเพื่อให้การพัฒนาบรรลุตามวิสัยทัศน์ขององค์กรปกครองส่วนท้องถิ่นที่กำหนดไว้ ชื่อโครงการมีความชัดเจน มุ่งไปเรื่องใดเรื่องหนึ่ง อ่านแล้วเข้าใจได้ว่าจะพัฒนาอะไรในอนาคต</p>	60 (5)	
5.2 กำหนด วัตถุประสงค์ สอดคล้อง กับโครงการ	<p>มีวัตถุประสงค์ชัดเจน (clear objective) โครงการต้องกำหนดวัตถุประสงค์สอดคล้องกับความเป็นมาของโครงการ สอดคล้องกับหลักการและเหตุผล วิธีการดำเนินงานต้องสอดคล้องกับวัตถุประสงค์ มีความเป็นไปได้ชัดเจน มีลักษณะเฉพาะเจาะจง</p>	(5)	
5.3 เป้าหมาย (ผลผลิตของ โครงการ) มี ความชัดเจน นำไปสู่การ ตั้งประมาณ ได้ถูกต้อง	<p>สภาพที่อยากให้เกิดขึ้นในอนาคตเป็นทิศทางที่ต้องไปให้ถึงเป้าหมายต้องชัดเจน สามารถระบุจำนวนเท่าไร กลุ่มเป้าหมายคืออะไร มีผลผลิตอย่างไร กลุ่มเป้าหมาย พื้นที่ดำเนินงาน และระยะเวลาดำเนินงานอธิบายให้ชัดเจนว่าโครงการนี้จะทำที่ไหน เริ่มต้นในช่วงเวลาใดและจบลงเมื่อไร ใครคือกลุ่มเป้าหมายของโครงการ หากกลุ่มเป้าหมายมีหลายกลุ่มให้บอกชัดเจนไปว่าใครคือกลุ่มเป้าหมายหลัก ใครคือกลุ่มเป้าหมายรอง</p>	(5)	
5. โครงการ มีความสอดคล้องกับ แผนยุทธ ศาสตร์ 20 ปี	<p>โครงการสอดคล้องกับ (1) ความมั่นคง (2) การสร้างความสามารถในการแข่งขัน (3) การพัฒนาเสริมสร้างศักยภาพคน (4) การสร้างโอกาสความเสมอภาคและเท่าเทียมกันทางสังคม (5) การสร้างการเติบโตบนคุณภาพชีวิตที่เป็นมิตรต่อสิ่งแวดล้อม (6) การปรับสมดุลและพัฒนา</p> <p>ระบบการบริหารจัดการภาครัฐ เพื่อให้เกิดความมั่นคง มั่งคั่ง ยั่งยืน</p>	(5)	

ประเด็น การพิจารณา	รายละเอียดหลักเกณฑ์	คะแนน เต็ม	คะแนน ที่ได้
5.5 เป้าหมาย (ผลผลิตของ โครงการ) มีความ สอดคล้องกับ แผนพัฒนา เศรษฐกิจและ สังคมแห่งชาติ	โครงการมีความสอดคล้องแผนพัฒนาเศรษฐกิจและสังคม แห่งชาติฉบับที่ 12 โดย (1) ยึดหลักปรัชญาเศรษฐกิจพอเพียง (2) ยึดคนเป็นศูนย์กลางพัฒนา (3) ยึดวิสัยทัศน์ภายใต้ยุทธศาสตร์ ชาติ 20 ปี (4) ยึดเป้าหมายอนาคตประเทศไทย 2579 (5) ยึด หลักการนำไปสู่ปฏิบัติให้เกิดผลสัมฤทธิ์อย่างจริงจังใน 5 ปีที่ต่อ ยอดไปสู่ผลสัมฤทธิ์ที่เป็นเป้าหมายระยะยาว ภายใต้แนวทางการ พัฒนา (1) การยกระดับศักยภาพการแข่งขันและการหลุดพ้นกับ ดักรายได้ปานกลางสู่รายได้สูง (2) การพัฒนาศักยภาพคนตาม ช่วงวัยและการปฏิรูประบบเพื่อสร้างสังคมสูงวัยอย่างมีคุณภาพ (3) การลดความเหลื่อมล้ำทางสังคม (4) การรองรับการเชื่อมโยง ภูมิภาคและความเป็นเมือง (5) การสร้างความเจริญเติบโตทาง เศรษฐกิจและสังคมอย่างเป็นมิตรกับสิ่งแวดล้อม (6) การบริหาร ราชการแผ่นดินที่มีประสิทธิภาพ	(5)	
5.6 โครงการมีความ สอดคล้องกับ Thailand 4.0	โครงการมีลักษณะหรือสอดคล้องกับการปรับเปลี่ยนโครงสร้าง เศรษฐกิจ ไปสู่ Value-Based Economy หรือเศรษฐกิจที่ขับเคลื่อน ด้วยนวัตกรรม ทำน้อย ได้มาก เช่น (1) เปลี่ยนจากการผลิตสินค้า โภคภัณฑ์ไปสู่สินค้าเชิงนวัตกรรม (2) เปลี่ยนจากการขับเคลื่อน ประเทศด้วยภาคอุตสาหกรรม ไปสู่การขับเคลื่อนด้วยเทคโนโลยี ความคิดสร้างสรรค์และนวัตกรรม (3) เปลี่ยนจากการเน้นภาค การผลิตสินค้าไปสู่การเน้นภาคบริการมากขึ้น รวมถึงโครงการที่ เดิมเต็มด้วยวิทยาการ ความคิดสร้างสรรค์ นวัตกรรม วิทยาศาสตร์ เทคโนโลยี และการวิจัยและพัฒนาแล้วต่อยอด ความได้เปรียบเชิงเปรียบเทียบ เช่น ด้านการเกษตร เทคโนโลยีชีวภาพ สาธารณสุข วัฒนธรรม ฯลฯ	(5)	
5.โครงการพัฒนา (ต่อ) 5.7 โครงการ สอดคล้องกับ ยุทธศาสตร์จังหวัด	โครงการพัฒนาท้องถิ่นมีความสอดคล้องกับหัวงระยะเวลาของ แผนพัฒนาจังหวัดที่ได้กำเนิดขึ้น เพื่อขับเคลื่อนการพัฒนา ท้องถิ่นเสมือนหนึ่งการขับเคลื่อนการพัฒนาจังหวัด ซึ่งไม่ สามารถแยกส่วนใดส่วนหนึ่งออกจากกันได้ นอกจากนี้โครงการ พัฒนาท้องถิ่นต้องเป็นโครงการเชื่อมต่อหรือเดินทางไปด้วยกัน กับยุทธศาสตร์จังหวัดที่ได้กำหนดขึ้นเป็นปัจจุบัน	(5)	

ประเด็น การพิจารณา	รายละเอียดหลักเกณฑ์	คะแนนเต็ม	คะแนน ที่ได้
5.8 โครงการแก้ไข ปัญหาความยากจน หรือการเสริมสร้าง ให้ประเทศชาติ มั่นคง มั่งคั่ง ยั่งยืน ภายใต้หลักประชา รัฐ	เป็นโครงการที่ดำเนินการภายใต้พื้นฐานความพอเพียงที่ ประชาชนดำเนินการเองหรือร่วมดำเนินการ เป็นโครงการต่อ ยอดและขยายได้ เป็นโครงการที่ประชาชนต้องการเพื่อให้เกิด ความยั่งยืน ซึ่งมีลักษณะที่จะให้ท้องถิ่นมีความมั่นคง มั่งคั่ง ยั่งยืน เป็นท้องถิ่นที่พัฒนาแล้วด้วยการพัฒนาปรัชญาเศรษฐกิจพอเพียง	(5)	
5.9 งบประมาณมี ความสอดคล้องกับ เป้าหมาย(ผลผลิต ของโครงการ)	งบประมาณ โครงการพัฒนาจะต้องคำนึงถึงหลักสำคัญ 5 ประการ ในการจัดทำโครงการได้แก่ (1)ความประหยัด (Economy) (2) ความมีประสิทธิภาพ (Efficiency) (3) ความมีประสิทธิภาพ (Effectiveness) (4) ความยุติธรรม (Equity) (5) ความโปร่งใส (Transparency)	(5)	
5.10 มีการประมาณ การราคาถูกต้องตาม หลักวิธีการ งบประมาณ	การประมาณราคาเพื่อการพัฒนาต้องให้สอดคล้องกับโครงการ ถูกต้องตามหลักวิชาการทางช่าง หลักของราคากลาง ราคากลาง ท้องถิ่น มีความโปร่งใสในการกำหนดราคาและตรวจสอบในเชิง ประจักษ์	(5)	
5.11 มีการกำหนด ตัวชี้วัด (KPI) และ สอดคล้องกับ วัตถุประสงค์และผล ที่คาดว่าจะได้รับ	มีการกำหนดตัวชี้วัดผลงาน (Key Performancy Indicator : KPI) ที่ สามารถ วัด ได้ (measurable) ใช้บอกประสิทธิผล (effectiveness) ใช้บอกประสิทธิภาพ (efficiency) ได้ เช่น การ กำหนดความพึงพอใจ การกำหนดร้อยละ การกำหนดอันเกิดจาก ผลของวัตถุประสงค์ที่เกิดขึ้นที่สิ่งที่ได้รับ (การคาดการณ์ คาดว่าจะ ได้รับ)	(5)	
5.12 ผลที่คาดว่าจะ ได้รับสอดคล้องกับ วัตถุประสงค์	ผลที่ได้รับเป็นสิ่งที่เกิดขึ้นได้จริงจากการดำเนินการตามโครงการพัฒนา ซึ่งสอดคล้องกับวัตถุประสงค์ที่ตั้งไว้ การได้ผลหรือผลที่เกิดขึ้นจะต้อง เท่ากับวัตถุประสงค์หรือมากกว่าวัตถุประสงค์ ซึ่งการเขียนวัตถุประสงค์ ควรคำนึงถึง (1) มีความเป็นไปได้และมีความเฉพาะเจาะจง ในการ ดำเนินงานตามโครงการ (2) วัดและประเมินผลระดับของความสำเร็จได้ (3) ระบุสิ่งที่ต้องการดำเนินงานอย่างชัดเจนและเฉพาะเจาะจงมากที่สุด และสามารถปฏิบัติได้ (4) เป็นเหตุเป็นผล สอดคล้องกับความเป็นจริง (5) ส่งผลต่อการบ่งบอกเวลาได้	(5)	
รวมคะแนน	100		

4.3 สรุปผลการพัฒนาท้องถิ่นในภาพรวม

ในการจัดทำแผนพัฒนาท้องถิ่น (พ.ศ. 2561-2565) ขององค์กรปกครองส่วนท้องถิ่น ก็เพื่อใช้เป็นเครื่องมือในการพัฒนา เป็นแนวทางในการบริหารพัฒนาท้องถิ่นให้บรรลุตามวัตถุประสงค์และเป้าหมาย เกิดประสิทธิภาพประสิทธิผลสูงสุดในการแก้ไขปัญหาให้กับประชาชน ก่อให้เกิดประโยชน์และสามารถตอบสนองความต้องการพัฒนาของประชาชน โดยพิจารณาบรรจุโครงการในงบประมาณรายจ่ายประจำปี งบประมาณรายจ่ายเพิ่มเติม และงบประมาณจากเงินสะสม โดยจะต้องมีการติดตามและประเมินผลแผนพัฒนาตามระเบียบกระทรวงมหาดไทย ว่าด้วยการจัดทำแผนพัฒนาขององค์กรปกครองส่วนท้องถิ่น พ.ศ. 2548 และที่แก้ไขเพิ่มเติมถึง (ฉบับที่ 3) พ.ศ. 2561 เป็นการสรุปผลในภาพรวมของท้องถิ่น เป็นการติดตามผลการนำยุทธศาสตร์ขององค์กรปกครองส่วนท้องถิ่น ว่าเกิดผลทั้งในเชิงปริมาณ และเชิงคุณภาพอย่างไร ซึ่งสามารถวัดผลได้ทั้งเชิงสถิติต่างๆ ตาราง กราฟ และการพรรณนา ดังนี้

(1) การวัดผลในเชิงปริมาณและเชิงคุณภาพ

(1.1) การวัดผลในเชิงปริมาณ (Quantity)

ตามท้องที่การบริหารส่วนตำบลวังประจัน ได้ดำเนินการจัดทำแผนพัฒนาท้องถิ่นขึ้นมาเพื่อใช้เป็นเครื่องมือในการพัฒนาตำบลวังประจันให้บรรลุเป้าหมายที่วางไว้ เกิดประสิทธิภาพประสิทธิผลสูงสุดในการแก้ไขปัญหาให้กับประชาชน ในการจัดทำแผนพัฒนาท้องถิ่นนั้นจะต้องมีการติดตามและประเมินผลแผนพัฒนา ตามระเบียบกระทรวงมหาดไทย ว่าด้วยการจัดทำแผนพัฒนาขององค์กรปกครองส่วนท้องถิ่น พ.ศ. 2548 หมวด 6 ข้อ 29 แก้ไขเพิ่มเติม (ฉบับที่ 2) พ.ศ. 2559 ข้อ 13 และแก้ไขเพิ่มเติมถึง (ฉบับที่ 3) พ.ศ. 2561 ข้อ 12 โดยคณะกรรมการติดตามและประเมินผลพัฒนาเป็นผู้ดำเนินการติดตามและประเมินผลแผนพัฒนา ซึ่งคณะกรรมการจะต้องดำเนินการกำหนดแนวทาง วิธีการในการติดตามและประเมินผลแผนพัฒนา ดำเนินการติดตามและประเมินผลแผนพัฒนา รายงานผลและเสนอความเห็นซึ่งได้จากการติดตามและประเมินผลแผนพัฒนาต่อผู้บริหารท้องถิ่น เพื่อให้ผู้บริหารท้องถิ่นเสนอต่อสภาท้องถิ่น และคณะกรรมการพัฒนาท้องถิ่น พร้อมทั้งประกาศผลการติดตามและประเมินผลแผนพัฒนาให้ประชาชนในท้องถิ่นทราบในที่เปิดเผยภายในสิบห้าวันนับแต่วันรายงานผลและเสนอความเห็นดังกล่าว และต้องปิดประกาศไว้เป็นระยะเวลาไม่น้อยกว่าสามสิบวัน โดยอย่างน้อยปีละหนึ่งครั้งภายในเดือนธันวาคมของทุกปี

โดยเครื่องมือที่ใช้ในการติดตามและประเมินผลในเชิงปริมาณ มีดังนี้

- 1) **แบบที่ 1** แบบช่วยกำกับการจัดทำแผนยุทธศาสตร์ขององค์กรปกครองส่วนท้องถิ่น
- 2) **แบบที่ 2** แบบติดตามผลการดำเนินงานขององค์กรปกครองส่วนท้องถิ่น
- 3) **แบบที่ 3** แบบประเมินผลการดำเนินงานตามแผนยุทธศาสตร์
- แบบที่ 3/1 แบบประเมินผลการดำเนินงานตามแผนยุทธศาสตร์
- 4) การติดตามและประเมินผลด้วยระบบ e-plan (www.dla.go.th)

(1.2) การวัดผลในเชิงคุณภาพ (Quality)

การวัดผลเชิงคุณภาพ องค์การบริหารส่วนตำบลวังประจันใช้การสำรวจความพึงพอใจในการวัดผลเชิงคุณภาพโดยภาพรวม โดยได้มีการประเมินความพึงพอใจ ซึ่งการประเมินความพึงพอใจทำให้ทราบถึงผลเชิงคุณภาพในการดำเนินงานขององค์การบริหารส่วนตำบลในภาพรวม

โดยเครื่องมือที่ใช้ในการประเมินความพึงพอใจ มีดังนี้

- 1) แบบที่ 3/3 แบบประเมินความพึงพอใจต่อผลการดำเนินงานขององค์กรปกครองส่วนท้องถิ่นในภาพรวม
- 2) แบบที่ 3/4 แบบประเมินความพึงพอใจของผู้รับบริการต่อผลการดำเนินงานขององค์การบริหารส่วนตำบลวังประจันในแต่ละยุทธศาสตร์

(2) ระเบียบการติดตามและประเมินผลแผนพัฒนาท้องถิ่น

องค์การบริหารส่วนตำบลวังประจัน ได้แต่งตั้งคณะกรรมการติดตามและประเมินผลแผนพัฒนาองค์การบริหารส่วนตำบลตามระเบียบกระทรวงมหาดไทยว่าด้วยการจัดทำแผนพัฒนาขององค์กรปกครองส่วนท้องถิ่น พ.ศ. 2548 และแก้ไขเพิ่มเติมถึง (ฉบับที่ 3) พ.ศ.2561 ซึ่งประกอบด้วย

- (1) สมาชิกสภาท้องถิ่นที่สภาท้องถิ่นคัดเลือกจำนวนสามคน
- (2) ผู้แทนประชาคมท้องถิ่นที่ประชาคมท้องถิ่นคัดเลือกจำนวนสองคน
- (3) ผู้แทนหน่วยงานที่เกี่ยวข้องที่ผู้บริหารท้องถิ่นคัดเลือกจำนวนสองคน
- (4) หัวหน้าส่วนการบริหารที่คัดเลือกกันเองจำนวนสองคน
- (5) ผู้ทรงคุณวุฒิที่ผู้บริหารท้องถิ่นคัดเลือกจำนวนสองคน

โดยให้คณะกรรมการเลือกกรรมการหนึ่งคนทำหน้าที่ประธานคณะกรรมการ และกรรมการอีกหนึ่งคนทำหน้าที่เลขานุการของคณะกรรมการ ให้มีวาระอยู่ในตำแหน่งคราวละสี่ปีและอาจได้รับการคัดเลือกอีกได้ โดยมีอำนาจหน้าที่ ดังนี้

1. กำหนดแนวทางวิธีการในการติดตามและประเมินผลแผนพัฒนา
2. ดำเนินการติดตามและประเมินผลแผนพัฒนา
3. รายงานผลและเสนอความเห็นซึ่งได้จากการติดตามและประเมินผลแผนพัฒนาต่อ

ผู้บริหารท้องถิ่น เพื่อให้ผู้บริหารท้องถิ่นเสนอต่อสภาท้องถิ่น และคณะกรรมการพัฒนาท้องถิ่น พร้อมทั้งประกาศผลการติดตามและประเมินผลแผนพัฒนาให้ประชาชนในท้องถิ่นทราบในที่เปิดเผยภายในสิบห้าวัน นับแต่วันที่ผู้บริหารท้องถิ่นเสนอผลการติดตามและประเมินผลดังกล่าวและต้องปิดประกาศไว้เป็นระยะเวลาไม่น้อยกว่าสามสิบวัน โดยอย่างน้อยปีละหนึ่งครั้งภายในเดือนธันวาคมของทุกปี

4. แต่งตั้งคณะอนุกรรมการหรือคณะทำงานเพื่อช่วยปฏิบัติงานตามที่เห็นควร

ข้อ 30 องค์การปกครองส่วนท้องถิ่นอาจมอบให้หน่วยงานหรือบุคคลภายนอกดำเนินการหรือร่วมดำเนินการติดตามและประเมินผลแผนพัฒนาได้ โดยมีขั้นตอนดำเนินการ ดังนี้

1. คณะกรรมการติดตามและประเมินผลแผนพัฒนาท้องถิ่นจัดทำร่างข้อกำหนด ขอบข่าย และรายละเอียดของงานที่จะมอบหมายให้หน่วยงานหรือบุคคลภายนอกดำเนินการ เพื่อเสนอผู้บริหาร ท้องถิ่น

2. ผู้บริหารท้องถิ่นพิจารณาอนุมัติข้อกำหนด ขอบข่ายและรายละเอียดของงาน

3. หน่วยงานหรือบุคคลภายนอกดำเนินการหรือร่วมดำเนินการติดตามและประเมินผล

4. ให้หน่วยงานหรือบุคคลภายนอกที่ดำเนินการหรือร่วมดำเนินการติดตามและประเมินผล รายงานผลการดำเนินการซึ่งได้จากการติดตามและประเมินผลต่อคณะกรรมการติดตามและประเมินผล เพื่อ ประเมินผลการรายงานผล เสนอความเห็นต่อผู้บริหารท้องถิ่น

5. ผู้บริหารท้องถิ่นเสนอผลการติดตามและประเมินผลต่อสภาท้องถิ่น และคณะกรรมการ พัฒนาท้องถิ่น พร้อมทั้งประกาศผลการติดตามและประเมินผลแผนพัฒนาให้ประชาชนในท้องถิ่นทราบในที่ เปิดเผยภายในสิบห้าวันนับแต่วันที่ผู้บริหารท้องถิ่นเสนอผลการติดตามและประเมินผลดังกล่าวและต้องปิด ประกาศโดยเปิดเผยไม่น้อยกว่าสามสิบวัน โดยอย่างน้อยปีละหนึ่งครั้งภายในเดือนธันวาคมของทุกปี

(3) วิธีการติดตามและประเมินผล

1) การติดตามและประเมินผลเพื่อให้เป็นไปตามแผนพัฒนาท้องถิ่น โดยตรวจสอบติดตามและ ประเมินผลก่อนดำเนินการ โครงการว่าคุ้มค่ากับการลงทุนหรือไม่ทั้งในขณะดำเนินการตาม โครงการเพื่อ ปรับปรุงแก้ไขได้ทันทั่วทั้ง และหลังสิ้นสุด โครงการเป็นประจำทุกปี เพื่อประเมินว่าโครงการประสบ ความสำเร็จตามแผนที่วางไว้หรือไม่ ได้ผลผลิตตามวัตถุประสงค์และคุ้มค่าของผลการดำเนินงานเพื่อตัดสิน ว่าควรขยาย ปรับปรุง หรือสิ้นสุด หรือดำเนินการต่อเนื่องในปีต่อไป

2) จัดทำระบบฐานข้อมูลการพัฒนาตามยุทธศาสตร์ในแต่ละด้านเพื่อใช้เป็นแนวทางในการวางแผน พัฒนาในแต่ละปี ให้เหมาะสมสอดคล้องกับความจริง โดยแยกตามยุทธศาสตร์การพัฒนากองการบริหารส่วน ตำบลวังประจันทั้ง 7 ด้าน ดังนี้

ยุทธศาสตร์ที่ 1 พัฒนาคุณภาพชีวิตประชาชนให้เกิดความยั่งยืน สังคมสงบสุข

ยุทธศาสตร์ที่ 2 พัฒนาการบริหารจัดการองค์กรอย่างมีธรรมาภิบาล เกิดผลอย่างมีประสิทธิภาพ

ยุทธศาสตร์ที่ 3 การพัฒนาด้านโครงสร้างพื้นฐานที่ทันสมัย

ยุทธศาสตร์ที่ 4 อนุรักษ์ศิลปะ วัฒนธรรม จารีตประเพณี และภูมิปัญญาท้องถิ่น

ยุทธศาสตร์ที่ 5 สร้างความเข้มแข็งภาคเกษตรและระบบเศรษฐกิจให้มั่นคงอย่างยั่งยืน

ยุทธศาสตร์ที่ 6 พัฒนาการท่องเที่ยวอย่างมีคุณภาพและยั่งยืน

ยุทธศาสตร์ที่ 7 พัฒนาด้านการบริหารจัดการและการอนุรักษ์ทรัพยากรธรรมชาติและสิ่งแวดล้อม

3) การติดตามและประเมินผล กำหนดให้มีตัวชี้วัดผลการดำเนินงานในแต่ละเรื่อง โดยให้มีการ วัดผลเพื่อวัดคุณค่าของ โครงการและผลการพัฒนาที่เกิดขึ้นใน 3 ระดับ

ผลงาน ได้แก่ สิ่งที่เกิดขึ้นจากการดำเนินงานในการแก้ไขปัญหา ความต้องการ ตามเป้าหมายของ งาน/โครงการ

ผลลัพธ์ ได้แก่ ผลที่ตามมา ซึ่งเป็นเรื่องที่แสดงถึงการบรรลุความสำเร็จของงานที่เกิดขึ้น

ผลกระทบ ได้แก่ การประเมินผลที่ได้จากผลของโครงการทั้งที่คาดหวังและไม่ได้ คาดหวัง ซึ่งเป็นผลทางบวกและทางลบ เพื่อนำไปประกอบการตัดสินใจเกี่ยวกับโครงการ เช่น ยกเลิก หรือดำเนินการต่อไป

4) ให้มีองค์กรและหน่วยงานรับผิดชอบในการกำกับ ติดตาม และประเมินผลการดำเนินงาน ยุทธศาสตร์การพัฒนา ดังนี้

องค์กรให้คำแนะนำ ปรีกษาและติดตามประเมินผล

- คณะกรรมการพัฒนาองค์การบริหารส่วนตำบลวังประจัน
- คณะกรรมการสนับสนุนการจัดทำแผนพัฒนาองค์การบริหารส่วนตำบลวังประจัน

องค์กรที่มีส่วนร่วมในการติดตามประเมินผล

สนับสนุนให้องค์กรต่าง ๆ เข้ามามีส่วนร่วมในการติดตามประเมินผล ได้แก่ ภาครัฐ เอกชน สถาบันการศึกษา ผู้นำชุมชนและประชาชน โดยติดตามและประเมินผลในภาพรวมว่า

- การจัดทำแผนพัฒนาท้องถิ่น ได้นำกรอบแนวทางติดตามที่กำหนดไว้ในแผนพัฒนาท้องถิ่น ไปสู่การปฏิบัติมากน้อยเพียงใด

- สภาพการพัฒนาเป็นไปตามความต้องการที่เกิดขึ้นอย่างเป็นระบบหรือไม่
- ประชาชนได้รับประโยชน์คุ้มค่าหรือไม่
- ครอบคลุมภารกิจการพัฒนาในทุก ๆ ด้านหรือไม่

(4) การกำหนดช่วงเวลาในการติดตามและประเมินผล

คณะกรรมการติดตามและประเมินผล กำหนดช่วงเวลาในการติดตามและประเมินผล โดยคำนึงถึงความเหมาะสมของแต่ละแผนงาน / โครงการ ในขณะที่การประเมินผลเป็นการตรวจสอบผลที่เกิดขึ้นจริงเมื่อดำเนินโครงการแล้วเสร็จเปรียบเทียบกับวัตถุประสงค์ที่ตั้งไว้ และกำหนดช่วงเวลาในการติดตามและประเมินผลอย่างน้อยแผนงาน / โครงการละ 1 ครั้ง และประเมินผลแผนงาน / โครงการในภาพรวมอย่างน้อยปีละ 1 ครั้ง (ภายในเดือนธันวาคมของทุกปี) แล้วรายงานผลการประเมินผลและเสนอความเห็นซึ่งได้จากการติดตามและประเมินผลแผนพัฒนาท้องถิ่น ต่อผู้บริหารท้องถิ่น เพื่อให้ผู้บริหารท้องถิ่นเสนอต่อสภาท้องถิ่น คณะกรรมการพัฒนาท้องถิ่น และประกาศผลการติดตามและประเมินผลแผนพัฒนาท้องถิ่นให้ประชาชนในท้องถิ่นได้ทราบโดยทั่วกัน

4.4 ข้อเสนอแนะในการจัดทำแผนพัฒนาท้องถิ่นในอนาคต

4.4.1 ผลกระทบนำไปสู่ออนาคต

(1) ปัญหาสาธารณสุขต่างๆ ที่เกิดขึ้นในองค์การบริหารส่วนตำบลวังประจัน อันได้แก่ ภัยแล้ง วาตะภัย น้ำท่วม อัคคีภัย ที่เกิดขึ้นและส่งผลกระทบต่อประชาชนในพื้นที่ เกิดความเสียหายทั้งชีวิตและทรัพย์สิน แนวทางการแก้ไข คือพิจารณาวางแผนการดำเนินการป้องกัน ก่อนเกิดเหตุ ระหว่างเกิดเหตุ หลังเกิดเหตุ บรรจุแผนงาน โครงการ กิจกรรม การให้ความช่วยเหลือต่างๆ จัดตั้งศูนย์ช่วยเหลือประชาชนขององค์กรปกครองส่วนท้องถิ่น เพื่อสามารถดำเนินการได้ทันทั่วถึง

(2) ปัญหาโรคระบาดที่เกิดจากคน เกิดจากสัตว์ ที่ส่งผลอันตราย หรือคร่าต่อชีวิตประชาชน และสัตว์ต่างๆ ในตำบล ซึ่งได้แก่ โรคไข้หวัดใหญ่ ไข้หวัดนก โรคมือ เท้า ปาก ที่เกิดขึ้นกับเด็กๆ โรคพิษสุนัขบ้า แนวทางการแก้ไขปัญหา คือ ฝึกอบรม ประชาสัมพันธ์ รมรงค์การป้องกัน ลงพื้นที่ระงับการเกิดโรคระบาด การทำลาย การรักษา

(3) ปัญหาประชาชนมีรายได้น้อย การศึกษาค่ำ ประชาชนในตำบลยังมีคนรายได้น้อย มีหนี้สินเยอะไม่เพียงพอในการดำรงชีวิต ค่าครองชีพสูง แนวทางการแก้ไขปัญหา ให้ความรู้เกี่ยวกับการประกอบอาชีพ สาธิตการประกอบอาชีพ ช่วยเหลือประชาชน ซ่อมแซมบ้านคนจน ผู้มีรายได้น้อย ส่งเสริมด้านการศึกษาโดยการจัดบริการสาธารณสุขด้านการศึกษา การจัดตั้งศูนย์พัฒนาเด็กเล็ก สนับสนุนกิจกรรมต่างๆ ให้กับเด็กนักเรียน จ้างเด็กนักเรียนในช่วงปิดภาคเรียนเพื่อมีรายได้

(4) ปัญหายาเสพติดในตำบล ในพื้นที่ยังไม่พบว่ามีการค้ายาเสพติด และยังไม่พบรายงานว่ามีผู้ติดยาเสพติด แต่เพื่อเป็นการป้องกัน มีแนวทางการป้องกัน โดยการลงพื้นที่ค้นหา การรณรงค์ป้องกัน การให้ความรู้กับประชาชนได้ทราบถึงโทษของยาเสพติด

(5) ปัญหาการสัญจรไปมาของประชาชนในตำบล เนื่องจากในตำบลด้านโครงสร้างพื้นฐาน เส้นทางคมนาคมบางหมู่บ้านยังเป็น ถนนดิน ถนนลูกรัง ช่วงฤดูฝนถนนลื่น เป็นหลุมเป็นบ่อ เกิดปัญหาในการสัญจรไปมาของประชาชน เสี่ยงต่อการเกิดอุบัติเหตุ การคมนาคมล่าช้า แนวทางการแก้ไข จัดทำแผนงาน โครงการก่อสร้างถนนในเส้นทางสำคัญ พิจารณาเสนอสนับสนุนจากหน่วยงานอื่น

(6) เกิดการพัฒนาที่ล่าช้า เพราะการดำเนินงานต่างๆ ขององค์กรปกครองส่วนท้องถิ่นต้องผ่านกระบวนการหลายขั้นตอน สลับซับซ้อน

(7) ประชาชนอาจเกิดความเบื่อหน่ายกับกระบวนการจัดทำแผนที่มีความยุ่งยากมากขึ้น

(8) ปัญหาอาจไม่ได้รับการแก้ไขอย่างตรงจุดเพราะข้อจำกัดของระเบียบกฎหมายที่ทำให้ยากและบางเรื่องอาจทำไม่ได้

ในทฤษฎีทางวิชาการการจัดการ ซึ่งว่า องค์กรต่างๆ ไม่ว่าจะเป็นองค์กรภาครัฐหรือองค์กรภาคเอกชนจะพัฒนา เติบโตและอยู่รอดได้ต้องมีการปรับตัวให้เข้ากับการเปลี่ยนแปลงของสภาพแวดล้อมภายนอก 4 ประการ (PEST) ตลอดเวลา ซึ่งประกอบไปด้วย

- 1) สิ่งแวดล้อมด้านการเมือง(Political Environment)
- 2) สิ่งแวดล้อมด้านเศรษฐกิจ (Economic Environment)
- 3) สิ่งแวดล้อมด้านสังคม (Social Environment) และ
- 4) สิ่งแวดล้อมด้านวิทยาการใหม่ๆ (Technology)

1) การปรับตัวให้เข้ากับการเมือง(Political Environment) ที่เปลี่ยนแปลง

หากกล่าวถึงการปกครองของไทยในปัจจุบัน อาจแบ่งระดับการเมืองออกได้เป็น 2 ระดับ ได้แก่ การเมืองระดับชาติ และการเมืองระดับท้องถิ่น การเมืองระดับชาติ ได้แก่ การเมืองระดับรัฐบาล สมาชิกสภาผู้แทนราษฎร สมาชิกวุฒิสภา ในส่วนของการเมืองระดับท้องถิ่นนั้นยังสามารถแบ่งแยกย่อยออกได้ เป็นหลายประเภท เช่น การเมืองของ อบจ. เทศบาล หรือ อบต. หรือแม้กระทั่งการเมืองในระดับหมู่บ้านที่ จะต้องมี การเลือกตั้งผู้ใหญ่บ้าน โดยราษฎรในหมู่บ้านนั้นๆ เป็นต้น

ในสภาพข้อเท็จจริงปัจจุบันและผลงานวิจัยต่าง ๆ ที่เกี่ยวข้อง ต่างชี้ว่าการเมืองในระดับชาติ ยังมีอิทธิพลต่อการเมืองในระดับท้องถิ่นอยู่หลายประการ เช่น การเลือกตั้งในระดับท้องถิ่นต้องอาศัยภาพลักษณ์ของพรรคการเมืองระดับชาติเพื่อช่วยในการหาเสียง การให้เงินอุดหนุนเฉพาะกิจจากส่วนกลางมายังองค์กรปกครองส่วนท้องถิ่น โดยเลือกให้เฉพาะท้องถิ่นที่เป็นพรรคพวกเดียวกับกับราชการส่วนกลาง เป็นต้น

ในอนาคต อำนาจหน้าที่และบทบาทของนักการเมืองท้องถิ่นและข้าราชการท้องถิ่นจะเป็นอย่างไรนั้น ส่วนหนึ่งก็ขึ้นอยู่กับสิ่งแวดล้อมทางการเมือง โดยเฉพาะอย่างยิ่งอิทธิพลจากการเมืองระดับชาติซึ่งถ่ายทอดออกมาเป็นนโยบายของรัฐที่มีต่อ อบต. ซึ่งมักสลับสับเปลี่ยนกันเป็น 2 กรณี กล่าวคือการรวมอำนาจการปกครอง (Centralization) หรือ การกระจายอำนาจการปกครอง (Decentralization) ดังนั้น ผู้ที่จะปฏิบัติงานใน อบต. จึงจำเป็นที่จะต้องทราบความเคลื่อนไหวของนโยบายรัฐอยู่ตลอดเวลา เพื่อบริหารจัดการ อบต. ให้เข้ากับสถานการณ์ดังกล่าวที่เปลี่ยนแปลงอยู่ตลอดเวลา

ในส่วนของปัจจัยการเมืองระดับท้องถิ่นด้วยกันเองนั้น ทุกฝ่ายที่เกี่ยวข้องจะต้องเข้าใจ บทบาทหน้าที่ของตนเอง ซึ่งโดยหลักการแล้วการตัดสินใจกำหนดนโยบายควรเป็นหน้าที่ของฝ่ายการเมือง ท้องถิ่น ทุกฝ่ายควรต้องรู้ความเคลื่อนไหวและการเปลี่ยนแปลงของการเมืองท้องถิ่นในทุกระดับทั้งระดับ อบจ. เทศบาล อบต. และระดับหมู่บ้าน เพราะการเมืองท้องถิ่นเหล่านี้มีความเชื่อมโยงสัมพันธ์กัน และจะต้องมีผลกระทบต่อ อบต. ไม่ทางตรงก็ทางอ้อม ข้าราชการท้องถิ่นควรพยายามปรับข้อเท็จจริงในท้องถิ่นให้เข้ากับระเบียบกฎหมายของรัฐ ซึ่งในบางครั้งระเบียบกฎหมายอาจไม่เหมาะสมกับสภาพปัญหาและความต้องการของ คนในท้องถิ่นก็ต้องเป็นหน้าที่ของข้าราชการท้องถิ่น ที่จะประยุกต์ใช้กฎหมาย ให้สามารถใช้ได้จริงตามสภาพ และบริบทแวดล้อมของท้องถิ่นนั้นๆ จึงจะได้ชื่อว่าเป็นนักบริหารการเปลี่ยนแปลง(Change Agent) อย่าง แท้จริง

2) การปรับตัวเข้ากับเศรษฐกิจ (Economic Environment) ที่เปลี่ยนแปลง

เมื่อสภาพเศรษฐกิจโดยรวมของประเทศไม่ดี ทำให้ประชาชนยากจนเพิ่มขึ้นเป็นสาเหตุของปัญหาอื่นๆ ที่กระทบต่อ อบต. ตามมา ไม่ว่าจะเป็นปัญหาขาดเสถียรภาพ ปัญหาประชาชนเรียกร้อง ในสิ่งที่สามารถแก้ไขเฉพาะหน้ามากกว่าสิ่งที่แก้ไขปัญหายั่งยืน เช่น ต้องการผ้าห่มกันหนาวฟรี เสื้อกันหนาวฟรี และของฟรีอื่นๆ จาก อบต. เป็นต้น ซึ่งสวนทางกับระเบียบกฎหมายและการตรวจสอบอย่างเข้มขันของสำนักงานตรวจเงินแผ่นดิน ที่พยายามจำกัดขอบเขตการตัดสินใจขององค์กรปกครองส่วนท้องถิ่น ใน เรื่องของการแจกของให้แก่ราษฎร

อีกปัญหานึงประชาชนอาจขาดการมีส่วนร่วมทางการเมืองกับ อบต. เพราะต้องเอาเวลาไปทำงานหาเงินเพื่อปากท้องของตนเองก่อน หรือบางครั้งอาจมีส่วนร่วมแค่การรับเงินแล้วไปลงคะแนนเสียงเลือกตั้ง รวมตลอดถึงปัญหาความยากจนของประชาชนจะสร้างความเข้มแข็งให้กับนโยบายประชานิยมไป

โดย ปรัชญาซึ่งอาจส่งผลกระทบต่อในทางลบในระยะยาว โดยเฉพาะอย่างยิ่งเป็นการส่งเสริมลักษณะนิสัยการพึ่งพิงรัฐ อยู่ตลอดเวลาของประชาชน เป็นต้น

ดังนั้น การสร้างกระบวนทัศน์ (Paradigm) ทางความคิดให้แก่ประชาชนตามหลัก “คนเป็นที่พึ่งแห่งตน” และ “ปรัชญาเศรษฐกิจพอเพียง” ควรเป็นสิ่งสำคัญที่นักบริหารงาน อปท. ควรให้ความสนใจที่จะส่งเสริมและพัฒนาในประเด็นนี้

3) การปรับตัวเข้ากับสังคม (Social Environment) ที่เปลี่ยนแปลง

ชุมชนแต่ละชุมชนมีสภาพทางสังคมและวัฒนธรรมที่แตกต่างกัน ดังนั้น การปฏิบัติงานในแต่ละพื้นที่ก็ต้องเผชิญกับสภาพทางสังคมและวัฒนธรรมที่แตกต่างกัน

สภาพของสังคมไทยมักเป็นสังคมอุปถัมภ์ ผู้บริหารท้องถิ่นอาจมีแนวโน้มที่จะตัดสินใจกำหนด นโยบายไปตอบสนองต่อกลุ่มญาติพี่น้องของตน กลุ่มอื่นที่แพ้การเลือกตั้งเมื่อไม่ได้รับการตอบสนองก็หาทาง โจมตี ก่อให้เกิดความขัดแย้งที่รุนแรงขึ้นในสังคมท้องถิ่นมากกว่าในอดีต ดังนั้น บุคลากรใน อปท. จึงจำเป็นที่ จะต้องเข้าใจผลกระทบที่มาจากสาเหตุการกระจายอำนาจสู่ท้องถิ่นที่ส่งผลโดยตรงต่อความสามัคคีในสังคม ท้องถิ่นยุคปัจจุบัน ต้องมีความสามารถบริหารงานบนความขัดแย้งในสังคม เพราะคงไม่มีสังคมใดในประเทศไทยที่จะมีคนที่ชอบสิ่งๆ เหมือนๆ กันได้หมด การปฏิบัติงานทุกอย่างย่อมมีการเห็นด้วย ไม่เห็นด้วย ต่อต้าน และไม่ต่อต้าน อยู่คู่กับสังคมประชาธิปไตยเสมอ สำคัญเพียงแต่ว่าจะสามารถลดระดับหรือแก้ไขความขัดแย้งที่รุนแรงนั้นได้อย่างไร

4) การปรับตัวเข้ากับวิทยาการใหม่ๆ (Technology) ที่เปลี่ยนแปลง

ในปัจจุบันกรมส่งเสริมการปกครองท้องถิ่นมีนโยบายส่งเสริมการพัฒนาบุคลากร โดยการฝึกอบรมอยู่เป็นประจำ เช่น การฝึกอบรมการใช้คอมพิวเตอร์โปรแกรมต่างๆ การฝึกอบรมการจัดทำเว็บไซต์ องค์การ เป็นต้น ประกอบกับกรมส่งเสริมฯ มีเว็บไซต์เผยแพร่ข้อมูลข่าวสารต่างๆ ที่จำเป็นและเกี่ยวข้องกับ การปฏิบัติงานของ อปท. ที่ปรับปรุงให้ทันสมัยอยู่เสมอ เช่น การเผยแพร่หนังสือสั่งการต่างๆ ผ่านช่องทางการสารบรรณอิเล็กทรอนิกส์ เป็นต้น หากพนักงานท้องถิ่นให้ความสำคัญในการอ่านหนังสือสั่งการของกรมส่งเสริมฯ ทางอินเตอร์เน็ตอยู่เป็นประจำ ก็จะนำมาซึ่งการบริหารงานที่มีประสิทธิภาพและไม่ขัดต่อระเบียบ กฎหมาย หนังสือสั่งการที่เปลี่ยนแปลงไปอยู่ตลอดเวลา

4.4.2 ข้อสังเกต ข้อเสนอแนะ ผลจากการพัฒนา

(1) ข้อสังเกต

จากการสำรวจข้อมูล การลงพื้นที่ในตำบล จะเห็นว่าประชาชนยังมีปัญหาที่จะต้องดำเนินการแก้ไขอยู่มาก ดังนี้ ด้านการศึกษา สาธารณสุข ความมั่นคงปลอดภัยในชีวิตและทรัพย์สิน การศาสนา ศิลปวัฒนธรรม ประเพณี กีฬา สถานที่ผ่อนหย่อนใจ สวัสดิการสังคม การเกษตร เศรษฐกิจ อุตสาหกรรม การพัฒนาอาชีพ เส้นทางคมนาคมขนส่ง/ไฟฟ้า/น้ำประปา/แหล่งน้ำเพื่ออุปโภค – บริโภค ด้านทรัพยากรและสิ่งแวดล้อม ขยะมูลฝอยและสิ่งปฏิกูล จากปัญหาด้านต่างๆ ประชาชนไม่สามารถแก้ไขปัญหาเองได้จึงต้องเสนอให้องค์กรปกครองส่วนท้องถิ่นแก้ไข ทำให้มีการเสนอโครงการเข้ามาเป็นจำนวนมาก ซึ่งงบประมาณขององค์กรปกครองส่วนท้องถิ่นนั้นมีจำกัด ไม่เพียงพอต่อการจัดการได้

(2) ข้อเสนอแนะ

1) ปัญหาต่างๆ ที่ถูกเสนอมาขององค์กรปกครองส่วนท้องถิ่น นั้น ควรนำมาพิจารณาจัดลำดับความสำคัญโดยประชาคมท้องถิ่น ซึ่งมีหลายภาคส่วน ประกอบไปด้วย คณะกรรมการพัฒนาขององค์กรปกครองส่วนท้องถิ่น สมาชิกสภาท้องถิ่น ผู้นำหมู่บ้าน ตัวแทนส่วนราชการ รัฐวิสาหกิจ หน่วยงานที่เกี่ยวข้อง ประชาชนทั่วไป ร่วมกันพิจารณาจัดลำดับความสำคัญของโครงการ และพิจารณาบรรจุเข้าแผนพัฒนาท้องถิ่นต่อไป กรณีโครงการที่เกินศักยภาพก็ให้องค์กรปกครองส่วนท้องถิ่นเสนอขอรับการสนับสนุนจากหน่วยงานอื่น

2) ควรเร่งรัดให้มีการดำเนินโครงการ/กิจกรรม ที่ตั้งในข้อบัญญัติงบประมาณรายจ่ายให้สามารถดำเนินการได้ในปีงบประมาณนั้น

3) องค์กรปกครองส่วนท้องถิ่นควรพิจารณาตั้งงบประมาณให้เพียงพอและเหมาะสมกับภารกิจแต่ละด้านที่จะต้องดำเนินการ ซึ่งจะช่วยลดปัญหาในการโอนเพิ่ม โอนลด โอนตั้งจ่ายรายการใหม่

(3) ผลจากการพัฒนา

จากการพัฒนาที่ผ่านมาพบว่าองค์กรปกครองส่วนท้องถิ่น ได้แก้ไขปัญหาให้กับประชาชนได้ในหลายเรื่อง และครอบคลุมทุกด้าน มีผลการประเมินอยู่ในเกณฑ์ที่ดี ประชาชนมีความพึงพอใจ แต่ก็ยังมีปัญหาที่จะต้องแก้ไขต่อไป ไม่ว่าจะเป็นด้านสิ่งแวดล้อมที่ยังมีการเผาหญ้า อ้อย ตอข้าวในช่วงเวลาเก็บเกี่ยว การเลี้ยงสัตว์ วัว แพะ เป็ด ไก่ ที่ส่งกลิ่นเหม็นรำคาญ การปล่อยน้ำเสียจากผู้ประกอบการรับซื้อน้ำยางพาราในพื้นที่ ที่ส่งกลิ่นเหม็น เส้นทางการคมนาคมที่เป็นถนน คสล.ยังไม่ครอบคลุม ผลการพัฒนาขององค์กรปกครองส่วนท้องถิ่นในปีที่ผ่านมา สรุปได้ดังนี้

ลำดับที่	โครงการ	งบประมาณ ที่ดำเนินการ
1	โครงการจัดงานวันเด็กแห่งชาติ	53,550.00
2	โครงการอาหารเสริม(นม)โรงเรียนและศูนย์พัฒนาเด็กเล็ก	279,383.80
3	โครงการสนับสนุนค่าใช้จ่ายการบริหารสถานศึกษา(ค่าอาหารกลางวัน ศพด.)	232,500.00
4	โครงการสนับสนุนค่าใช้จ่ายการบริหารสถานศึกษา(ค่าจัดการเรียนการสอน)	154,700.00
5	โครงการจัดสภาพแวดล้อมภายในภายนอก ศพด.ให้เอื้อต่อการเรียนรู้	5,647.00
6	โครงการอุดหนุนอาหารกลางวันให้โรงเรียน	641,800.00
7	โครงการสัตว์ปลอดโรค คนปลอดภัย จากโรคพิษสุนัขบ้า	3,960.00
8	โครงการแข่งขันกีฬาต้านยาเสพติด	117,755.00
9	เบี้ยยังชีพผู้สูงอายุ	1,237,100.00
10	เบี้ยยังชีพคนพิการ	595,200.00
11	โครงการเงินสำรองจ่าย(กรณีเกิดภัยพิบัติธรรมชาติ)	17,345.00
12	โครงการให้บริการการแพทย์ฉุกเฉินเบื้องต้น	13,823.31

ลำดับที่	โครงการ	งบประมาณ ที่ดำเนินการ
13	โครงการเยี่ยมบ้านแลเมืองผู้พิการและผู้ด้อยโอกาส	225.00
14	โครงการเยี่ยมบ้านแลเมืองผู้สูงอายุ	225.00
15	โครงการพัฒนาศักยภาพชมรมผู้สูงอายุ	6,230.00
16	โครงการส่งเสริมสุขภาพผู้สูงอายุ	5,950.00
17	โครงการส่งเสริมอาชีพประชาชนทั่วไป	16,275.00
18	สมทบกองทุนหลักประกันสุขภาพตำบลวังประจัน	12,000.00
19	โครงการส่งบุคลากรเข้ารับการฝึกอบรมสัมมนาเพื่อพัฒนาความรู้ ความสามารถในการปฏิบัติงาน	439,050.71
20	โครงการอบรมคุณธรรมและจริยธรรม	1,300.00
21	โครงการจัดทำแผนพัฒนาท้องถิ่นและบูรณาการร่วมกับแผนชุมชน	4,926.00
22	โครงการปรับปรุง Website อบต.	68,988.40
23	โครงการส่งเสริมและสนับสนุนการสร้างความปลอดภัยและสมานฉันท์ของคนในชาติ	51,700.00
24	โครงการจัดทำป้ายแสดงสัญลักษณ์ป้ายเตือน ป้ายระวังในเขตชุมชน	9,000.00
25	โครงการป้องกันและลดอุบัติเหตุทางถนน	0
26	โครงการก่อสร้างถนนคอนกรีตเสริมเหล็กสายซอยหลิมมานัน - ซอยวังประ หมู่ 2	762,000.00
27	โครงการปรับปรุงถนนคอนกรีตเสริมเหล็ก ซอยยะ โภบเชื่อมบ้านดก หมู่ที่ 3	908,000.00
28	โครงการซ่อมสร้างถนนลาดยาง สายหมู่ที่ 3-4	1,186,000.00
29	โครงการปรับปรุงถนน ซอยกุโบร์เก่าเชื่อมซอยกัปตัน หมู่ที่ 4 เป็นถนนหินคลุก	97,000.00
30	โครงการซ่อมสร้างถนนลาดยางแอสฟัลท์ติกคอนกรีต รหัสทางหลวงท้องถิ่น สต.ถ.39003 สายทางเข้าน้ำตกโดนปลิว	4,511,900.00
31	โครงการจัดงานฮารีรายอ	0
32	โครงการประเพณีเปิดป่อซอ (ละศีลอด)	16,450.00
33	โครงการจัดงานวันจำปาอะและผลไม้ของดีเมืองสตูล	20,000.00

ลำดับที่	โครงการ	งบประมาณ ที่ดำเนินการ
34	โครงการปรับปรุงภูมิทัศน์บริเวณสำนักงาน	1,400.00
35	โครงการคลองสวยน้ำใส	20,000.00
36	โครงการจัดการขยะ หมู่ที่ 1-4	199,051.50
37	จัดซื้อรถจักรยานยนต์เพื่อบริการเก็บภาชีนอกพื้นที่	37,000.00

ภาคผนวก

ផ្សារ ក

អាជ្ញាធរដឹកនាំប្រទេសកម្ពុជា
 អាជ្ញាធរដឹកនាំប្រទេសកម្ពុជា
 ក្រសួងរ៉ែ និងថាមពល

0 1 2 គីឡូម៉ែត្រ

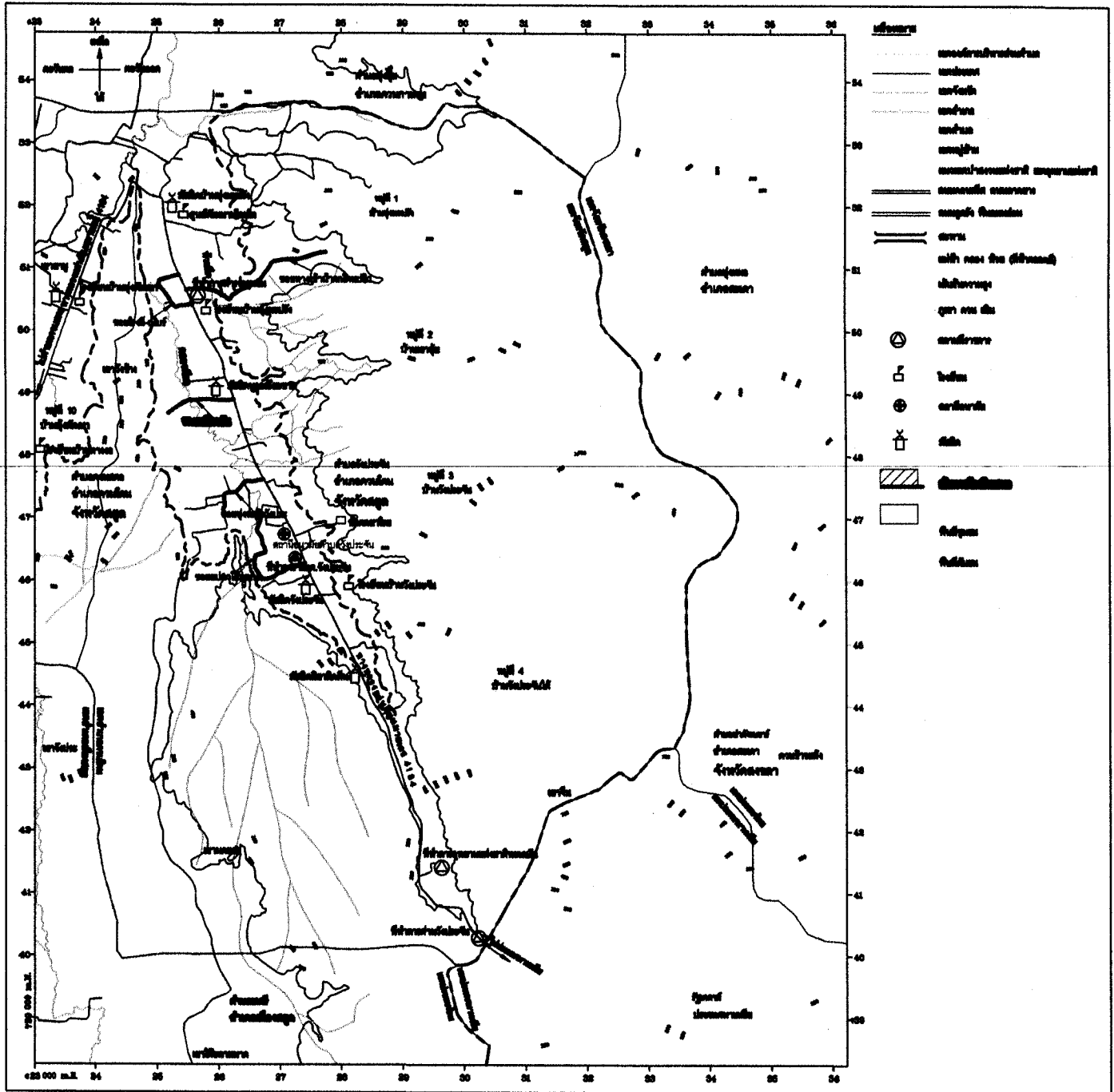

แบบที่ 1 การกำกับการจัดทำแผนยุทธศาสตร์ขององค์กรปกครองส่วนท้องถิ่น

คำชี้แจง : แบบที่ 1 เป็นแบบประเมินตนเองในการจัดทำแผนพัฒนาท้องถิ่นขององค์กรปกครองส่วนท้องถิ่น โดย จะทำการประเมินและรายงานทุก ๆ ครั้ง หลังจากท้องถิ่นได้ประกาศใช้แผนพัฒนาท้องถิ่นแล้ว

ชื่อองค์กรปกครองส่วนท้องถิ่น.....องค์การบริหารส่วนตำบลวังประจัน อำเภอกวน โคน จังหวัดสตูล.....

ประเด็นการประเมิน	มีการดำเนินการ	ไม่มีการ ดำเนินการ
1. คณะกรรมการพัฒนาท้องถิ่น		
1.1 มีการจัดตั้งคณะกรรมการพัฒนาท้องถิ่นเพื่อจัดทำแผนพัฒนาท้องถิ่น		
1.2 มีการจัดประชุมคณะกรรมการพัฒนาท้องถิ่นเพื่อจัดทำแผนพัฒนาท้องถิ่น		
1.3 มีการจัดประชุมอย่างต่อเนื่องสม่ำเสมอ		
1.4 มีการจัดตั้งคณะกรรมการสนับสนุนการจัดทำแผนพัฒนาท้องถิ่น		
1.5 มีการจัดประชุมคณะกรรมการสนับสนุนการจัดทำแผนพัฒนาท้องถิ่น		
1.6 มีคณะกรรมการพัฒนาท้องถิ่นและประชาคมท้องถิ่นพิจารณาร่างแผนยุทธศาสตร์การพัฒนา		
2. การจัดทำแผนพัฒนาท้องถิ่น		
2.1 มีการรวบรวมข้อมูลและปัญหาสำคัญขององค์การบริหารส่วนตำบลมาจัดทำฐานข้อมูล		
2.2 มีการเปิดโอกาสให้ประชาชนเข้ามามีส่วนร่วมในการจัดทำแผน		
2.3 มีการวิเคราะห์ศักยภาพของท้องถิ่น (SWOT) และ AIC เพื่อประเมินสถานภาพการพัฒนาท้องถิ่น		
2.4 มีการกำหนดวิสัยทัศน์และภารกิจหลักการพัฒนาท้องถิ่นที่สอดคล้องกับศักยภาพของท้องถิ่น		
2.5 มีการกำหนดวิสัยทัศน์และภารกิจหลักการพัฒนาท้องถิ่นที่สอดคล้องกับยุทธศาสตร์จังหวัด		
2.6 มีการกำหนดจุดมุ่งหมายเพื่อการพัฒนาที่ยั่งยืน		
2.7 มีการกำหนดเป้าหมายการพัฒนาท้องถิ่น		
2.8 มีการกำหนดยุทธศาสตร์การพัฒนาและแนวทางการพัฒนา		
2.9 มีการกำหนดยุทธศาสตร์ที่สอดคล้องกับยุทธศาสตร์การพัฒนา		
2.10 มีการอนุมัติและประกาศใช้แผนยุทธศาสตร์การพัฒนา		
2.11 มีการจัดทำบัญชีกลุ่มโครงการในแผนยุทธศาสตร์		
2.12 มีการกำหนดรูปแบบการติดตามประเมินผลแผนยุทธศาสตร์		
2.13 มีการทบทวนยุทธศาสตร์หรือไม่		

2.3 การเบิกจ่ายงบประมาณปี

ยุทธศาสตร์	งานปกติ		เงินสะสม		รวม	
	จำนวนเงิน	ร้อยละ	จำนวนเงิน	ร้อยละ	จำนวนเงิน	ร้อยละ
1.						
2.						
3.						
4.						
5.						
6.						
7.						
รวม						

ส่วนที่ 3 ผลการดำเนินงานตามโครงการที่ได้รับเงินอุดหนุนเฉพาะกิจ

3.1 โครงการที่ได้รับเงินอุดหนุนเฉพาะกิจประจำปี

โครงการ	ผลการดำเนินงาน			งบประมาณ	
	ดำเนินการเสร็จแล้ว	อยู่ในระหว่างดำเนินการ	ยังไม่ได้ดำเนินการ	งบประมาณที่ได้รับ	งบประมาณที่เบิกจ่ายไป
1.					
2.					
3.					
4.					
5.					
6.					
7.					
8.					
9.					
10.					
รวม					

ส่วนที่ 4 ปัญหา และอุปสรรคในการปฏิบัติงาน

.....

.....

.....

แบบที่ 3 แบบประเมินผลการดำเนินงานตามแผนยุทธศาสตร์

คำชี้แจง : แบบที่ 3/1 เป็นแบบประเมินตนเอง โดยมีวัตถุประสงค์เพื่อใช้ประเมินผลการดำเนินงานขององค์กรปกครองส่วนท้องถิ่นตามแผนยุทธศาสตร์ที่กำหนดไว้ และมีกำหนดระยะเวลาในการรายงานอย่างน้อยปีละ 1 ครั้ง ในเดือนธันวาคมของทุกปี ประกอบด้วย 3 ส่วน ดังนี้

ส่วนที่ 1 ข้อมูลทั่วไป

1.1 ชื่อองค์กรปกครองส่วนท้องถิ่น.....

1.2 วัน/เดือน/ปีที่รายงาน.....

ส่วนที่ 2 ยุทธศาสตร์และโครงการในปี.....

2.1. ยุทธศาสตร์และจำนวนโครงการที่ปรากฏอยู่ในแผน และจำนวนโครงการที่ได้ปฏิบัติ

ยุทธศาสตร์	จำนวนโครงการ		ร้อยละของโครงการตามแผนพัฒนา
	จำนวนโครงการที่ปรากฏอยู่ในแผน	จำนวนโครงการที่ได้ปฏิบัติ	
1. พัฒนาคุณภาพชีวิตประชาชนให้เกิดความยั่งยืน สังคมสงบสุข			
2. พัฒนาการบริหารจัดการองค์กรอย่างมีธรรมาภิบาล เกิดผลอย่างมีประสิทธิภาพ			
3. การพัฒนาด้านโครงสร้างพื้นฐานที่ทันสมัย			
4. อนุรักษ์ศิลปะ วัฒนธรรม จารีตประเพณี และภูมิปัญญาท้องถิ่น			
5. สร้างความเข้มแข็งภาคเกษตรและระบบเศรษฐกิจให้มั่นคงอย่างยั่งยืน			
6. พัฒนาการท่องเที่ยวอย่างมีคุณภาพและยั่งยืน			
7. การพัฒนาด้านการบริหารจัดการและการอนุรักษ์ทรัพยากรธรรมชาติและสิ่งแวดล้อม			
รวม			

ส่วนที่ 3 ผลการดำเนินงาน

3.1 ความพึงพอใจต่อผลการดำเนินงานขององค์กรปกครองส่วนท้องถิ่นในภาพรวม

ประเด็น	พอใจมาก	พอใจ	ไม่พอใจ
1) มีการเปิดโอกาสให้ประชาชนมีส่วนร่วมในโครงการ/กิจกรรม			
2) มีการประชาสัมพันธ์ให้ประชาชนรับรู้ข้อมูลของโครงการ/กิจกรรม			
3) มีการเปิดโอกาสให้ประชาชนแสดงความคิดเห็นในโครงการ/กิจกรรม			
4) มีการรายงานผลการดำเนินงานของโครงการ/กิจกรรมให้ประชาชนทราบ			
5) การเปิดโอกาสให้ประชาชนตรวจสอบการดำเนินโครงการ/กิจกรรม			
6) การดำเนินงานเป็นไปตามระยะเวลาที่กำหนด			
7) ผลการดำเนินโครงการ/กิจกรรมนำไปสู่การแก้ไขปัญหาของประชาชนในพื้นที่			
8) ประโยชน์ที่ประชาชนได้รับจากการดำเนินโครงการ/กิจกรรม			
ภาพรวม			

3.2 ผลการดำเนินงานในแต่ละยุทธศาสตร์

ยุทธศาสตร์การพัฒนา.....(1-7)

1) ความพึงพอใจของผู้เกี่ยวข้อง

ประเด็น	คะแนนความพึงพอใจ (เต็ม 10 คะแนน)
1. มีการเปิดโอกาสให้ประชาชนมีส่วนร่วมในโครงการ/กิจกรรม	
2. มีการประชาสัมพันธ์ให้ประชาชนรับรู้ข้อมูลของโครงการ/กิจกรรม	
3. มีการเปิดโอกาสให้ประชาชนแสดงความคิดเห็นในโครงการ/กิจกรรม	
4. มีการรายงานผลการดำเนินงานของโครงการ/กิจกรรมต่อให้ประชาชนทราบ	
5. การเปิดโอกาสให้ประชาชนตรวจสอบการดำเนินโครงการ/กิจกรรม	
6. การดำเนินงานเป็นไปตามระยะเวลาที่กำหนด	
7. ผลการดำเนินโครงการ/กิจกรรมนำไปสู่การแก้ไขปัญหาของประชาชนในท้องถิ่น	
8. ประโยชน์ที่ประชาชนได้รับจากการดำเนินโครงการ/กิจกรรม	
ภาพรวม	

2) การเปลี่ยนแปลงของชุมชนตามตัวชี้วัดที่เลือก

ตัวชี้วัดที่เลือก	หน่วย	ผลการดำเนินการ		
		ก่อน ดำเนินการ (จำนวน)	หลัง ดำเนินการ (จำนวน)	เพิ่ม/ลด
1.				
2.				
3.				
4.				
5.				
6.				
7.				
8.				

แบบที่ 3/3 แบบประเมินความพึงพอใจต่อผลการดำเนินงานขององค์การบริหารส่วนตำบลวังประจัน
 ในภาพรวม

คำชี้แจง : แบบที่ 3/3 เป็นแบบสำรวจความพึงพอใจของประชาชน ต่อการดำเนินงานขององค์กรปกครองส่วนท้องถิ่นในภาพรวม โดยกำหนดให้มีการเก็บข้อมูลอย่างน้อยปีละ 1 ครั้ง ภายในเดือนธันวาคมของทุกปี

ส่วนที่ 1 ข้อมูลทั่วไป

คำอธิบาย : ให้ผู้ทำแบบประเมินทำเครื่องหมาย (✓)

- 1. เพศ () ชาย () หญิง
- 2. อายุ () ต่ำกว่า 20 ปี () 20 -30 ปี () 31 – 40 ปี
 () 41 – 50 ปี () 51-60 ปี () มากกว่า 60 ปี
- 3. การศึกษา () ประถมศึกษา () มัธยมศึกษาหรือเทียบเท่า () อนุปริญญาหรือเทียบเท่า
 () ปริญญาตรี () สูงกว่าปริญญาตรี () อื่นๆ
- 4. อาชีพ () รับราชการ () เอกชน/รัฐวิสาหกิจ () ค่าขาย ธุรกิจส่วนตัว
 () รับจ้าง () นักเรียน/นักศึกษา () เกษตรกร
 () อื่นๆ ระบุ.....

ส่วนที่ 2 ความพึงพอใจต่อผลการดำเนินงานขององค์กรปกครองส่วนท้องถิ่น

2.1 ท่านมีความพึงพอใจต่อผลการดำเนินงานขององค์กรปกครองส่วนท้องถิ่นในภาพรวมมากน้อยเพียงใด

ความพึงพอใจ	พอใจมาก	พอใจ	ไม่พอใจ
1) มีการเปิดโอกาสให้ประชาชนมีส่วนร่วมในโครงการ/กิจกรรม			
2) มีการประชาสัมพันธ์ให้ประชาชนรับรู้ข้อมูลของโครงการ/กิจกรรม			
3) มีการเปิดโอกาสให้ประชาชนแสดงความคิดเห็นในโครงการ/กิจกรรม			
4) มีการรายงานผลการดำเนินงานของโครงการ/กิจกรรมให้ประชาชนทราบ			
5) การเปิดโอกาสให้ประชาชนตรวจสอบการดำเนินโครงการ/กิจกรรม			
6) การดำเนินงานเป็นไปตามระยะเวลาที่กำหนด			
7) ผลการดำเนินโครงการ/กิจกรรมนำไปสู่การแก้ไขปัญหาของประชาชนในท้องถิ่น			
8) การแก้ไขปัญหา และการตอบสนองความต้องการของประชาชน			
9) ประโยชน์ที่ประชาชนได้รับจากการดำเนินโครงการ/กิจกรรม			
ภาพรวม			

แบบที่ 3/4 แบบประเมินความพึงพอใจต่อผลการดำเนินงานของในแต่ละยุทธศาสตร์ขององค์การบริหาร
ส่วนตำบลวังประจัน

ส่วนยุทธศาสตร์

.....

คำชี้แจง : แบบที่ 3/4

แบบประเมินความพึงพอใจของประชาชนที่มีต่อผลการดำเนินงาน (โครงการ/กิจกรรม) ขององค์การบริหาร
ส่วนตำบลวังประจันในการพัฒนาและส่งเสริมการบริหารกิจการบ้านเมืองที่ดีในภาพรวมตามยุทธศาสตร์และ
ประเด็นการพัฒนา ประจำปีงบประมาณ พ.ศ.....

ส่วนที่ 1 ข้อมูลทั่วไป

คำอธิบาย : ให้ผู้ทำแบบประเมินทำเครื่องหมาย (✓)

- | | | | |
|-------------|---------------------|-----------------------------|----------------------------|
| 1. เพศ | () ชาย | () หญิง | |
| 2. อายุ | () ต่ำกว่า 20 ปี | () 20 -30 ปี | () 31 – 40 ปี |
| | () 41 – 50 ปี | () 51-60 ปี | () มากกว่า 60 ปี |
| 3. การศึกษา | () ประถมศึกษา | () มัธยมศึกษาหรือเทียบเท่า | () อนุปริญญาหรือเทียบเท่า |
| | () ปริญญาตรี | () สูงกว่าปริญญาตรี | () อื่นๆ |
| 4. อาชีพ | () รับราชการ | () เอกชน/รัฐวิสาหกิจ | () ค้าขาย ธุรกิจส่วนตัว |
| | () รับจ้าง | () นักเรียน/นักศึกษา | () เกษตรกร |
| | () อื่นๆ ระบุ..... | | |

ส่วนที่ 2 ความพึงพอใจต่อผลการดำเนินงานขององค์การบริหารส่วนตำบลวังประจัน

2.1 หากท่านประเมินความพึงพอใจต่อผลการดำเนินงานขององค์การบริหารส่วนตำบลวังประจันใน
การพัฒนาด้าน (ยุทธศาสตร์)..... โดยให้คะแนนเต็ม 10 ท่านจะให้คะแนนองค์การ
บริหารส่วนตำบลวังประจันเท่าใด

- คำอธิบาย :
1. มีทั้งหมด 7 ยุทธศาสตร์
 2. แต่ละข้อมี 10 คะแนน
 3. ให้ผู้ทำแบบประเมินใส่คะแนนในแต่ละข้อได้ตั้งแต่ 0-10 คะแนน

แบบที่ 3/4

แบบประเมินความพึงพอใจต่อผลการดำเนินงานของในแต่ละยุทธศาสตร์ขององค์การบริหารส่วนตำบล
วังประจัน

1. ผลการดำเนินงานในแต่ละยุทธศาสตร์

ยุทธศาสตร์การพัฒนา.....(1 – 7)

ความพึงพอใจ	คะแนน (10 คะแนน)
1. มีการเปิดโอกาสให้ประชาชนมีส่วนร่วมใน โครงการ/กิจกรรม	
2. มีการประชาสัมพันธ์ให้ประชาชนรับรู้ข้อมูลของ โครงการ/กิจกรรม	
3. มีการเปิดโอกาสให้ประชาชนแสดงความคิดเห็นใน โครงการ/กิจกรรม	
4. มีการรายงานผลการดำเนินงานของ โครงการ/กิจกรรมต่อให้ประชาชนทราบ	
5. การเปิดโอกาสให้ประชาชนตรวจสอบการดำเนิน โครงการ/กิจกรรม	
6. การดำเนินงานเป็นไปตามระยะเวลาที่กำหนด	
7. ผลการดำเนิน โครงการ/กิจกรรมนำไปสู่การแก้ไขปัญหาของประชาชนในท้องถิ่น	
8. ประโยชน์ที่ประชาชนได้รับจากการดำเนิน โครงการ/กิจกรรม	
รวมคะแนน	

2. ผลการประเมินตามยุทธศาสตร์คิดเป็นร้อยละ

ยุทธศาสตร์การพัฒนา	ระดับความพึงพอใจ (%)		
	พอใจมาก	พอใจ	ไม่พอใจ
1. พัฒนาคุณภาพชีวิตประชาชนให้เกิดความยั่งยืน สังคมสงบสุข			
2. พัฒนาการบริหารจัดการองค์การอย่างมีธรรมาภิบาล เกิดผลอย่างมีประสิทธิภาพ			
3. การพัฒนาด้าน โครงสร้างพื้นฐานที่ทันสมัย			
4. อนุรักษ์ศิลปะ วัฒนธรรม จารีตประเพณี และภูมิปัญญาท้องถิ่น			
5. สร้างความเข้มแข็งภาคเกษตรและระบบเศรษฐกิจให้มั่นคงอย่างยั่งยืน			
6. พัฒนาการท่องเที่ยวอย่างมีคุณภาพและยั่งยืน			
7. การพัฒนาด้านการบริหารจัดการและการอนุรักษ์ทรัพยากรธรรมชาติและสิ่งแวดล้อม			
ภาพรวม			